



مترجم : مجید عاطفی

نسخه ۴ +

# Android

## آموزش فارسی و کاربردی



22:33



کارآموزش

[www.karamoozesh.com](http://www.karamoozesh.com)





همکاران تولید کتاب  
گروه کارا آموزش

انتخاب کننده کتاب  
مهندس سعید عاطفی



طراح و گرافیست  
مهندس امین عظیمی



ویراستار علمی / زبانی  
مهندس مجید عاطفی  
مهندس امین عظیمی



سرپرست مترجمین  
مهندس مجید عاطفی



شما هم می توانید با ما همکاری کنید. کافی است در سایت به بخش همکاری با ما مراجعه نمایید

[WWW.KARAMOOZESH.COM](http://WWW.KARAMOOZESH.COM)



## این کتاب توسط گروه کارا آموزش (دانش نگاران برنا)

تولید و تدوین گردیده است

کد رهگیری: ۱۳۰۰۵۹۷۰۴۵۲





**دو مشکل در جامعه وجود دارد:**

**نخست اینکه همه من هستیم و ما را  
به رسمیت نمی‌شناسیم؛ و دوم اینکه  
کتاب نمی‌خوانیم.**

**مصطفی رحماندوست**



## کتاب سفارشی

یکی از اهداف ما ارائه کتب آموزشی الکترونیکی فارسی با بهترین کیفیت و با دسترسی آسان برای همه افرادی است که خواهان آموزش صحیح و درست در سراسر دنیا هستند، می باشند.

با توجه به حرکت در این مسیر، تمایل به استفاده از ایده های نو و کارآمد در عرصه ارائه محصولات آموزشی الکترونیکی داریم.

طرح (کتاب سفارشی)، قدمی دیگر برای مطالعه کنندگان عزیز می باشد که با استفاده از آن یک کتاب مخصوص شما و به نام شما طراحی می شود.

در این طرح شما می توانید مشخصات خود را برای ما ارسال کنید تا آن ها را در کتاب خودتان قرار دهیم. بنابراین هر زمان و در هر مکان که این کتاب مطالعه شود، مشخص می شود که این کتاب برای شما است و شما کم کم دارای یک کتابخانه از کتاب های الکترونیک هستید که سفارشی برای خودتان تولید شده است.

همچنین هر کتاب دارای چندین طرح می باشد که از نظر گرافیک، رنگ بندی و فرمت، متفاوت می باشند.

به دلیل آنکه در هنگام مطالعه کتاب اندکی به نکات دیگر نیز توجهی داشته باشید و ذهن خود را از موضوع دور کرده و به خود استراحت دهید علاوه بر تفاوت در موارد بالا، در این سبک از کتاب ها طرح های کلی درباره تصاویر دیدنی از ایران عزیز، جملات و داستان های کوتاه آموزنده و گاهی نیز نقاشی های دیدنی از هنرمندان معروف ایران و جهان قرار داده خواهد شد.

امید است با طرح (کتاب سفارشی) بتوانیم رضایت خاطر بیشتر شما را بدست آورده و در مسیر ارائه خدمات آموزشی مناسب به شما عزیزان موفق باشیم.

با ارائه محصولات و خدمات با کیفیت و انجام صحیح امور به یکدیگر احترام خواهیم گذاشت.





# Warring

## اخطار

این نسخه از کتاب توسط گروه کارا آموزش منتشر و حق استفاده از آن صرفاً برای ایشان محفوظ می باشد. هرگونه استفاده تجاری (فروش) این محصول برای عموم ممنوع بوده و ضمن غیر شرعی بودن این امر، حق پیگرد قانونی در مراجع ذیصلاح نیز برای گروه کارا آموزش محفوظ می باشد.



## فصل ۱ - شروع کار با آندروید

- کشف کردن انواع ابزار های آندروید
- از جعبه خارج کردن و شارژ کردن تلفن یا تبلت
- آشنایی با کنترل های سخت افزاری ابزار خود
- انجام دادن تنظیمات اولیه معمول
- برقراری ارتباط با شبکه بی سیم
- دانلود کردن و نصب و راه اندازی نرم افزار همراه
- انتقال فایل ها از رایانه به ابزار خود
- انتقال فایل ها از Mac به دستگاه خود
- جستجوی کردن برنامه های **Interface** و **Launch**
- آشنایی با بدنه نسخه های آندروید
- هدایت کردن حرکات
- استفاده از **Notification Shade**

## فصل ۲ - سفارش سازی تلفن یا تبلت خود

- پیدا کردن تنظیمات مورد نیاز خود
- انتخاب **Notification** های که می خواهید دریافت نمایید
- انتخاب کردن تنظیمات صدا و صوتی (**Volume and Sound**)
- تنظیم کردن روشنایی صفحه نمایش و کاغذ دیواری
- انتخاب کردن تنظیمات دسترسی موقعیت مکانی
- ایمن سازی تلفن یا تبلت خود با یک **PIN**
- رمز گذاری تلفن یا تبلت خود به خاطر امنیت
- انتخاب تنظیمات ورودی و زبان
- سفارش سازی صفحات **Home**
- سفارش سازی صفحه **Lock**
- تنظیم کردن ویژگی **Daydream**
- تنظیم کردن ویژگی های دسترسی
- استفاده از **Talkback** و کنکاش کردن بوسیله لمس کردن
- نصب کردن گواهی نامه ها
- راه اندازی چند کاربر بر روی یک تبلت
- تعویض کردن کاربر ها بر روی یک تبلت با چند کاربر
- لوازم جانبی تلفن یا تبلت آندروید خود



## فصل ۳ - کار کردن با متن و صدا

- استفاده از صفحه کلید نمایشی (On-Screen) و Gesture Typing
- ویرایش کردن متن و استفاده از Cut , Copy , Paste
- ارائه فرامین با Voice Actions
- املاي متن درون برنامه ها
- جمع آوری کردن اطلاعات با Voice Search

## فصل ۴ - تنظیم کردن گفتمان ها

- تنظیم کردن حساب Gmail خود
- انتخاب کردن تنظیمات ضروری برای Gmail
- تنظیم کردن حساب های E-Mail دیگر خودتان
- برقراری ارتباط سرور مبادله ای
- تنظیم امضا ها و حساب پیش فرض
- انتخاب کردن زمان و چگونگی دسترسی به E-Mail تان
- استفاده از ویژگی پاسخ های سریع
- تنظیم کردن و استفاده از Priority Inbox
- انتخاب کردن مخاطب هایی که می خواهید نمایش دهید
- وارد کردن مخاطب های خود درون برنامه People
- انتخاب کردن یادداشت ها و تذکر نامه های در تقویم
- انتخاب کردن تنظیمات Week و Time Zone

## فصل ۵ - شبکه و ارتباطات

- کنترل کردن دسترسی Wi-Fi، بلوتوث، و cellular
- وصل شدن به ابزار های بلوتوث
- کنترل کردن Cellular Usage و Data Roaming
- وصل کردن ابزار خود به یک اجرا کننده متفاوت
- وصل شدن به شبکه کاری خود از طریق VPN
- استفاده از ویژگی Tethering
- راه اندازی ویژگی Portable Hotspot
- مدیریت کردن شبکه های وایرلس
- متصل شدن به Wi-Fi Hotspots
- انتقال دادن داده با استفاده از Android Beam
- پرداخت ها با NFC

## فصل ۶ - تماس گرفتن و پیام فوری

- برقراری تماس های تلفنی
- برقرای تماس های تلفنی با یک هدست
- برقرای تماس کنفرانسی
- برقرای ارتباط با Call Logs و Frequently Called
- ارسال کردن و دریافت کردن پیام های فوری
- مدیریت کردن پیام های فوری شما
- استفاده از تماس تصویری از طریق Google Talk
- نصب کردن Skype بر روی تلفن یا تبلت خود
- برقرای تماس های ویدیویی با Skype

## فصل ۷ - لذت بردن از شبکه های اجتماعی

- تنظیم و راه اندازی Google+
- هدایت کردن Google+
- نصب کردن Facebook App و Log In
- هدایت کردن فیس بوک
- نصب کردن Twitter App و Log In
- ارسال کردن Tweet ها

## فصل ۸ - کار با برنامه ها (App)

- اجرا کردن برنامه ها و جابجا شدن سریع بین آن ها
- کاوش کردن در Google Play
- پیدا کردن برنامه ها (Apps) های مورد نیاز در Google Play
- به روز رسانی App های خود
- حذف کردن یک برنامه که دیگر به آن نیاز ندارید
- انتخاب کردن برنامه هایی که به طور خودکار به روز می شوند
- به طور دستی یک برنامه را نصب نمایید



## فصل ۹ - مرور کردن وب و Email

- مرور کردن وب
- استفاده از bookmark ها، Most Visited و ابزار های دیگر
- ایجاد کردن Bookmark ها برای صفحات وب
- پیکربندی موتور جستجوی پیش فرض
- تکمیل کردن فرم ها با استفاده از Autofill
- سخت تر کردن تنظیمات امنیتی مرورگر خود
- خواندن پیام های الکترونیکی (E-Mail)
- Reply یا Forward کردن یک پیام الکترونیکی
- برچسب گذاری و بایگانی کردن پیام های خود
- نوشتن و ارسال کردن پیام های E-Mail
- مشاهده کردن فایل ها متصل شده بع پیام های Incoming
- مرور کردن برچسب و جستجو کردن پیام ها

## فصل ۱۰ - عکسبرداری و فیلمبرداری و استفاده از آنها

- عکسبرداری با برنامه App
- استفاده از Focus دستی و زوم
- استفاده از ویژگی HDR و Flash
- گرفتن عکس های پاناراما و Photo Sphere
- انتخاب کردن تنظیمات برای عکس برداری
- ویرایش کردن عکس های خود
- فیلم برداری
- به اشتراک گذاری عکس ها و فیلم ها
- مشاهده عکس ها و فیلم ها بر روی TV خود
- Beam کردن یک عکس به ابزار آندروید دیگر

## فصل ۱۱ – استفاده از نقشه ها، Google Earth، و ساعت

- جستجوی موقعیت مکانی خود با برنامه Maps
- پیدا کردن مسیر ها با برنامه Maps
- نمایش دادن لایه های متفاوت در برنامه Maps
- چرخاندن، زوم کردن، و کج کردن نقشه
- ایجاد یک نقشه آفلاین
- کاوش با دید خیابان
- کاوش با Google Earth
- به اشتراک گذاشتن موقعیت از طریق پیام رسانی یا E-Mail
- تنظیم کردن اخطار ها
- استفاده از Stopwatch و Timer
- تنظیم کردن برنامه Clock با چندین شهر



## فصل ۱۲ – پخش کردن موسیقی و فیلم

- کپی کردن موسیقی و فیلم های ویدیویی در ابزار خود
- خریدن موزیک به صورت آنلاین
- پخش کردن موزیک
- تنظیم کردن صدا با اکوالایزر
- ایجاد یک فهرست موزیک
- سفارش سازی تنظیمات Audio (صوتی)
- تماشا کردن فیلم
- خریدن فیلم به صورت آنلاین
- جستجوی کردن فیلم ها در YouTube
- تماشا کردن ، رتبه بندی، و نشانه گذاری فیلم های Youtube

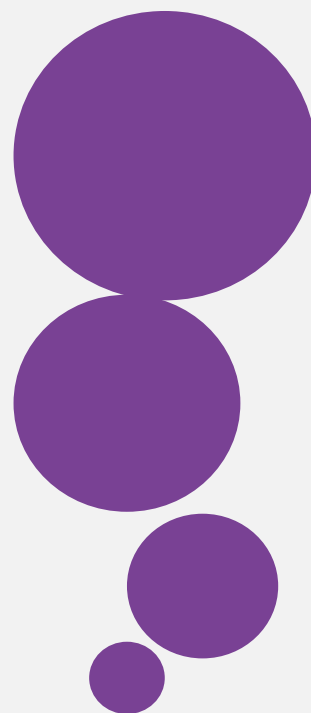

## فصل ۱۳ - حل مشکلات ابزار خود

- بستن یک برنامه که پاسخگویی را متوقف کرده است
- به روز کردن نرم افزار ابزار خود
- توسعه دادن زمان اجرای باطری
- بازیابی کردن برتری های برنامه
- چک کردن Free Space و حذف کردن Extra Space
- Back up گرفتن از تلفن یا تبلت خود به صورت آنلاین
- Back up گرفتن و بازیابی از یک رایانه
- استقرار مجدد ابزار خود به تنظیمات کارخانه
- حل مسائل مربوط به شارژ کردن
- حل مسائل مربوط به اتصالات Wi-Fi



# کاراآموزش



## شروع کردن با آندروید

در این فصل، شما تبلت و تلفن آندروید خود را راه اندازی می کنید، با کنترل های سخت افزاری آشنا می شوید، و چگونگی هدایت آن را می آموزید. همچنین شما انتقال فایل ها از رایانه یا Mac به ابزار خود را خواهید آموخت.

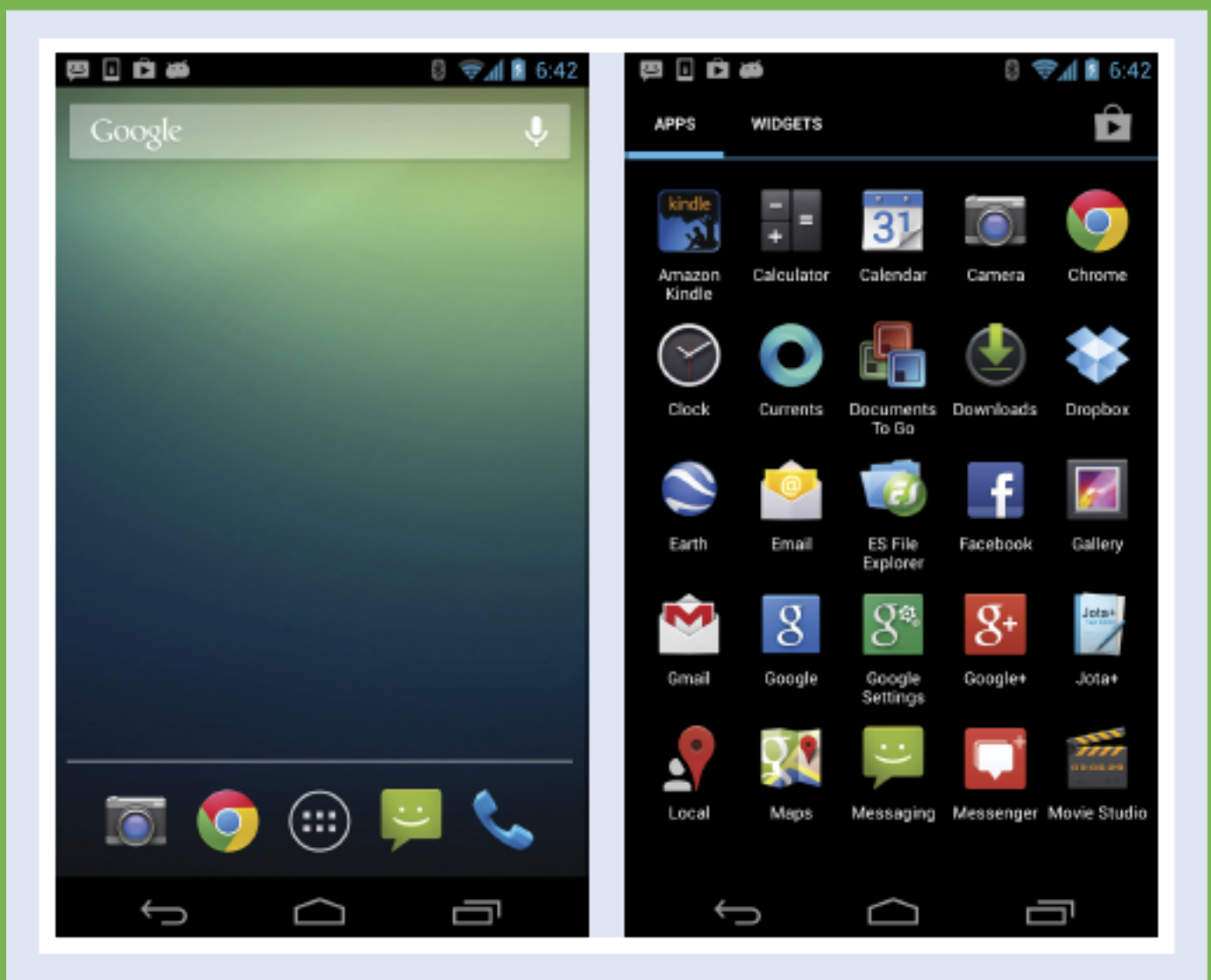





## کشف کردن انواع ابزار های اندروید

آندروید یک سیستم عامل ساخته شده توسط گوگل برای استفاده بر روی ابزار های همراه محاسباتی است. آندروید هم بر روی تلفن های هوشمند و هم رایانه های تبلت اجرا می شود و کاربرد وسیعی بر روی هر دو نوع ابزارها دارد. سازنده های سخت افزارهای متنوع، آندروید را به عنوان سیستم عامل ابزارهایشان نصب کرده اند، و در نتیجه، شما می توانید ابزار های آندروید را با قیمت ها و قابلیت های وسیع و متنوع خریداری نمایید. آندروید دارای یک رابط کاربری استاندارد است که به عنوان منبع ذخیره آندروید شناخته می شود. اما برخی از سازنده ها یک پوشش به نام بدنه (skin) به آندروید اضافه کرده اند، که دید متفاوتی را ارائه می دهد، و قابلیت داخلی، و ویژگی های اضافی آن را تغییر می دهد.

### تلفن های هوشمند آندروید

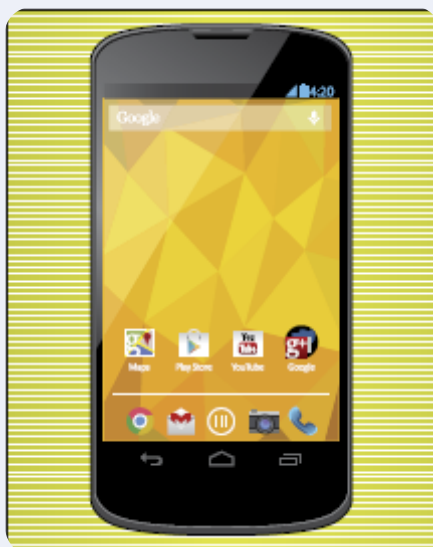

تلفن های هوشمند آندروید تلفن های همراه (cellular) هستند که بر روی سیستم عامل آندروید اجرا می شوند. آندروید یک دامنه وسیعی از امکانات، از ارسال ایمیل و مرور کردن اینترنت تا برقراری تماس های تلفنی و عکس برداری را معرفی می نماید. اکثر تلفن های آندروید حاوی یک دوربین پشتی هستند که شما می توانید با آن عکس هایی با کیفیت بسیار بالا بگیرید، از صفحه نمایش با نام viewfinder، و دوربین روبرو برای گرفتن عکس های portrait از خودتان و همینطور تماس های تصویری استفاده نمایید. تلفن های آندروید همچنین از یک یا چند میکروفون تشکیل شده اند که شما می توانید برای ضبط صدا و یادداشت های صوتی استفاده نمایید. تلفن های هوشمند آندروید در اندازه های، طرح ها، و سطح های قیمتی متفاوت ارائه می شوند. این کتاب از تلفن Google Nexus 4 به عنوان تلفن آندروید مرجع استفاده می نماید که دارای نسخه آندرویدی 4.2 است، که به Jelly Bean معروف است.

### تبلت های آندروید



گوگل، آندروید را برای اجرا شدن بر روی تبلت ها و همینطور تلفن های هوشمند طراحی کرده است. تبلت ها در یک دامنه وسیعی از اندازه ها، اندازه جیبی تا به اندازه سطح بالایی یک میز ارائه شده اند. تبلت های کوچک تر صفحات نمایشی با اندازه ۷ یا ۸.۹ اینچ دارند؛ و تبلت ها با اندازه های بزرگ از صفحه نمایش ۱۰ اینچی برخوردارند. تبلت های فوق بزرگ صفحات نمایشی با اندازه ۱۳ اینچ دارند؛ و تبلت های غول آسا صفحه نمایش آن ها ۲۲ اینچ است. این کتاب از تبلت گوگل

Nexus 7 به عنوان یک تبلت مرجع آندرویدی استفاده می کند. در اصل، تبلت ها بسیار بزرگ تر از تلفن های هوشمند هستند، اگرچه، تلفن های هوشمند بزرگ تر اندازه ای نزدیک به تبلت های کوچک تر پیدا کرده اند. تلفن های هوشمند قابلیت یک تلفن همراه را نیز دارند در حالیکه تبلت های معمولاً اینطور نیستند. برخی از تبلت ها قابلیت انتقال اطلاعات و داده ها دارند اما از توانایی تماس تلفنی بی بهره می باشند.

## سازنده های ابزار آندروید

تعدادی از سازنده های سخت افزار ابزار های آندروید، شامل Motorola, LG, HTC, HP, Dell, Asus, Archos, Samsung, Sony, Toshiba, و ViewSonic هستند. برخی از سازنده ها هم تبلت های آندروید و هم تلفن های هوشمند آندروید را می سازند، در حالیکه دیگر سازنده ها تنها تلفن های هوشمند یا تنها تبلت ها را تولید می کنند. هنگام جستجوی یک تلفن هوشمند یا تبلت آندروید، شما می توانید دامنه وسیعی از ابزارها را انتخاب نمایید، مسلماً بهترین ایده صرف زمان برای انتخاب ابزار مناسب است که متناسب با نیازتان باشد. جدا از مطالعه ویژگی ها نقد و بررسی های حرفه ای و نظرات کاربرها می توانید با نقاط قوت و ضعف آن ابزار آشنا شوید. وب سایت آمازون یک مکان خوب برای یافتن دید های کاربرها است.

## نسخه های آندروید سیستم عامل

همانند این نسخه، گوگل هفت نسخه اصلی از سیستم عامل آندروید را منتشر کرده است. هر نسخه دارای یک نام کد از یک غذای لذیذ است. برای مثال، نام کد برای نسخه های آندروید ۴.۱ و ۴.۲، Jelly Bean است. در حالیکه نام کد آندروید ۴.۰، Ice Cream Sandwich است. هنگامی که گوگل یک نسخه جدید آندرویدی را منتشر می کند، هر سازنده سخت افزار باید یک نسخه برای تلفن ها و تبلت های خود سفارش سازی نماید. هر نسخه جدید هفته ها یا ماه ها طول می کشد، یا یک سازنده ممکن است تصمیم داشته باشد تا نسخه جدید را برای تبلت ها یا تلفن های قدیمی تر خود ایجاد نکند. به همین دلیل، هنگام بررسی در خرید یک دستگاه آندروید، باید با دقت نسخه آندروید آن را چک کنید و مطمئن شوید نسخه به روز تر آن در دسترس است.

## بدنه های آندروید

آندروید Jelly Bean یک سیستم عامل کامل با یک رابط کاربری آسان است. اما سازنده های سخت افزار می توانند بوسیله



بکار بردن نرم افزار فوق العاده به نام یک Skin (بدنه) رابط کاربری آندروید را تغییر یا توسعه دهند. برای مثال، سامسونگ یک بدنه با نام TouchWiz برای تعدادی از دستگاه های آندروید خود اضافه کرده است، و HTC یک بدنه با نام HTC Sense. یک بدنه می تواند تعدادی از جلوه های رابط استاندارد آندروید را تغییر دهد. برای مثال، بدنه Jelly Bean از صفحه Home و صفحه lock یک دید متفاوت را ارائه می دهد، و ویژگی ها و گرافیک های بسیاری را به برنامه Settings اضافه می نماید، و برنامه های کلید جایگزین مانند برنامه Camera را با نسخه های سفارشی جایگزین کرده است.

## از جعبه خارج کردن و شارژ کردن تبلت یا تلفن

هنگامی که شما تلفن یا تبلت آندروید دارید، ابتدا آن را از جعبه خارج کنید، ضمائم را مشخص نمایید، و دستگاه را شارژ نمایید. برای خارج کردن باتری از تلفن یا باتری خود، ابتدا باید باتری را شارژ نمایید حتی اگر تا حدی شارژ باشد. بنابراین مسئله این نیست که شما چه قدر شوق این را دارید که تبلت یا تلفن خود را راه اندازی نمایید، داده‌ها و رسانه‌ها را بر روی آن بار گذاری نمایید، و استفاده از آن را شروع کنید، و ابتدا چند ساعتی بگذارید کاملاً شارژ شود.

### از جعبه خارج کردن و شارژ کردن تبلت یا تلفن



۱ جعبه تلفن یا تبلت را باز نمایید، و محتوای آن را خارج کنید.

۲ تبلت یا تلفن خود را چک کنید، و اجزای آن را بررسی نمایید. ضمائم آن بسته به تلفن یا تبلت فرق می‌کند، اما این ضمائم معمولاً برای یک تلفن است:

الف تلفن یا تبلت خود

ب یک هدست

ج یک کابل USB

د یک آداپتور

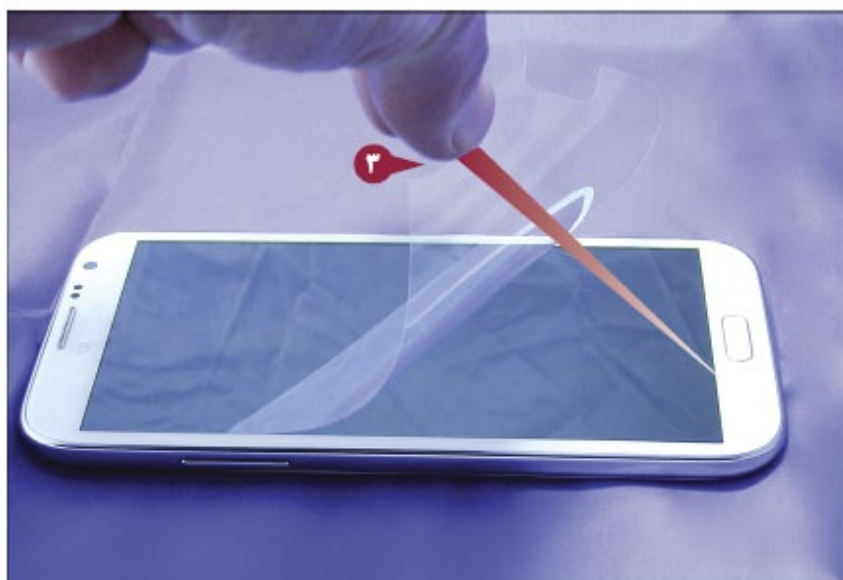

۳ در صورتی که تلفن یا تبلت کاغذهای چسبنده بر روی یا پشت خود دارد، آن‌ها را جدا نمایید.





۴ انتهای کابل USB را به آداپتور وصل نمایید.

۵ آداپتور را به سوکت برق وصل نمایید.

۶ آن سوی کابل را به تبلت یا تلفن وصل نمایید.

**یادداشت:** تعدادی از تلفن‌ها و تبلت‌های آندروید از یک کابل USB با یک اتصال دهنده در انتهای ابزار استفاده می‌کنند. قبل از اتصال کابل، جایگاه پورت در تلفن یا تبلت چک کنید.

هنگامی که شما به منبع انرژی وصل شوید، بعضی از اشکال شارژر بر روی صفحه نمایش ظاهر می‌شوند.

۷ تلفن یا تبلت را شارژ کنید تا علامت شارژر به شکل یک باطری کاملاً شارژ شده درآید.



### راهنمایی

#### تلفن یا تبلت من آداپتور ندارد. از کجا می‌توانم یکی تهیه کنم؟

شما می‌توانید یک آداپتور مناسب را از سازنده تلفن یا تبلت یا به صورت آنلاین از فروشگاه الکترونیکی خریداری نمایید. اگرچه تعدادی از تلفن‌ها و تبلت‌ها تنها از شارژرهای اصلی به طور رضایت بخشی شارژ می‌شوند، ابتدا بررسی نمایید آن آداپتور برای کار با تلفن یا تبلت شما طراحی شده باشد. از آنجا که یک شارژر دقیقاً ولتاژ مورد نیاز تلفن یا تبلت شما را انتقال می‌دهند، با نهایت سرعت ممکن دستگاه شما را شارژ می‌کند و باطری در شرایط مناسب حفظ می‌شود. در صورتی که شما در جاده هستید و باید تلفن یا تبلت خود را شارژ نمایید، از قبل یک آداپتور خودرو یا یک پک باطری تهیه کرده باشید.

## آشنایی با کنترل‌های دستگاه

بعد از تغییر دادن تلفن یا تبلت خود؛ آن را فعال نمایید و کنترل‌های آن را بررسی کنید. اگرچه مدل‌های متفاوت تلفن یا تبلت آندروید کنترل‌ها و نماهای کلی متفاوتی دارند؛ تعدادی از دستگاه‌ها دکمه‌های سخت افزاری استاندارد مانند دکمه Power و دکمه‌های یک یا دو تایی از volume را دارند. دستگاه‌های آندروید همچنین از سه دکمه دیگر نیز تشکیل شده‌اند، Back، Home، Recent Apps، و انتهای صفحه نمایش، معمولاً به صورت دکمه‌های لمسی و صاف پیاده سازی شده‌اند. در صورتی که سیم کارت درون دستگاه نباشد تعدادی از فروشگاه‌های یک سیم کارت درون تلفن یا تبلت همراه شماره وارد می‌کنند. در برخی موارد، شما باید یک سیم کارت مناسب خود را تهیه و وارد کنید.

### آشنایی با کنترل‌های دستگاه

۱ دکمه Power بر روی تلفن یا تبلت را برای چند ثانیه فشار داده و نگه دارید.

هنگامی که تبلت یا تلفن روشن شود، لوگوی گوگل بر روی صفحه نمایش ظاهر می‌شود.

الف این پورت USB است، گوگل این را به عنوان پورت Charger/USB/SlimPort در نظر گرفته است.

ب این یک میکروفون بر روی دستگاه است.

ج این دوربین مقابل است.

د این سوکت هدفون است.

ه این میکروفون در بالای تلفن آندروید است.

و این دوربین پشتی است.

ز این فلاش دوربین است.

۲ تلفن یا تبلت را رو بچرخانید بنابراین شما می‌توانید بر روی لبه آن دکمه Volume یا دکمه‌های Volume را مشاهده نمایید.



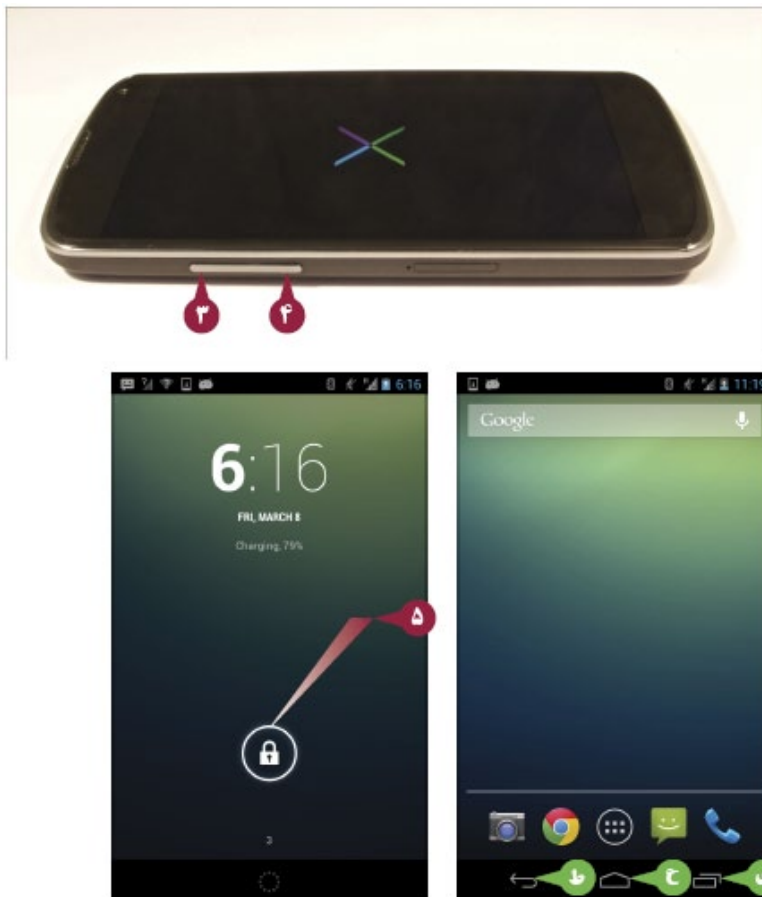

۳ برای افزایش صدای زنگ قسمت بالایی volume را فشار دهید.

۴ برای کاهش صدای زنگ قسمت پایینی volume را فشار دهید.

۵ هنگامی که صفحه قفل ظاهر می‌شود، lock circle را لمس کنید و سپس قفل را به هر نقطه ای بر روی دایره بکشید.

قفل صفحه نمایش تلفن یا تبلت را باز نمایید، و صفحه Home ظاهر می‌شود.

۶ برای نمایش صفحه Home شما می‌توانید دکمه Home را لمس نمایید.

۷ شما می‌توانید برای نمایش صفحه قبل دکمه Back را کلیک کنید.

۸ برای نمایش یک فهرست از برنامه های اخیر، شما می‌توانید دکمه Recent Apps را لمس نمایید.

### راهنمایی

#### چگونه یک سیم کارت را در تبلت یا تلفن خودم وارد کنم؟

در صورتی که فروشگاه سیم کارت را وارد دستگاه نکرده باشد، شما باید خودتان آن را وارد نمایید. برای یادگرفتن نوع سیم کارتی که نیاز دارید سند راهنمای ابزار خود را مشاهده کنید، برای مثال، یک میکرو سیم یا یک نانو سیم، و نوع سیم کارت را انتخاب نمایید. همچنین شما سند راهنما را درباره وارد کردن سیستم کارت در تلفن یا تبلت بررسی کنید. برخی از دستگاه‌ها دارای یک جایگاه سیم خارجی هستند که شما با استفاده از ابزار خارج کردن سیم یا گیره کاغذ صاف آن را باز می‌کنید. دستگاه‌های دیگر ابتدا باید آن را برگردانید و از قسمت پشت سیم کارت را در بخش SIM وارد نمایید.



## انجام دادن تنظیمات اولیه معمول

برای کار با تلفن یا تبلت خود، باید تنظیمات اولیه معمول را انجام دهید. این یک روبه تک مرحله ای است که شما تنظیمات ضروری را انتخاب می‌نمایید و دستگاه را به یک شبکه بی سیم متصل می‌نمایید. بار اول شما تلفن یا تبلت خود را روشن می‌نمایید، آندروید صفحه Welcome (خوش آمدید) را نمایش می‌دهد. شما می‌توانید سپس زبان مورد نظر خود را انتخاب کنید، به یک شبکه Wi-Fi وصل شوید، حساب گوگل خود را تنظیم نمایید، و تنظیمات دیگر از جمله پشتیبانی و بازیابی تنظیمات و تنظیمات Google & Location را انتخاب کنید.

## انجام دادن تنظیمات اولیه معمول

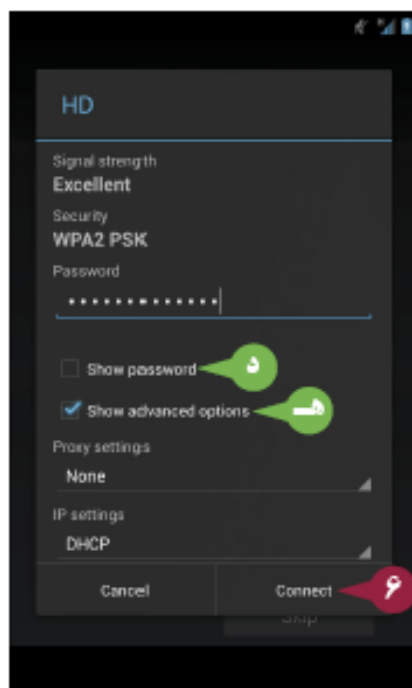
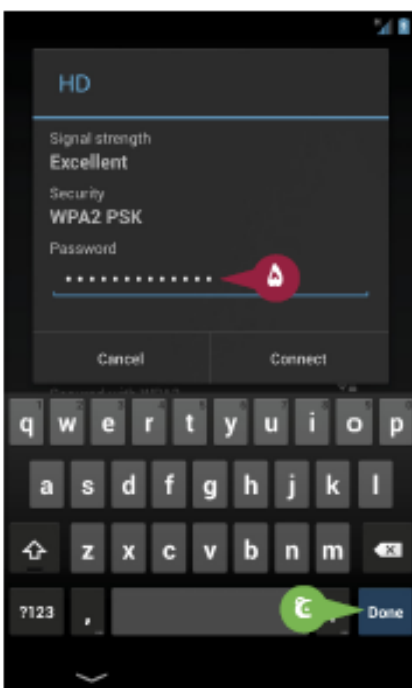
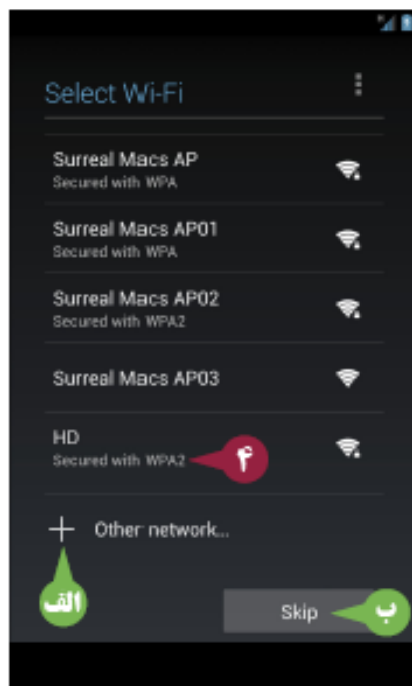
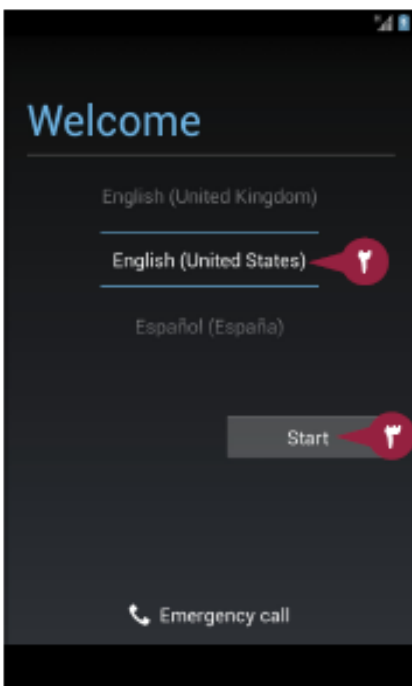

۱ با فشردن و نگهداری دکمه **Power** تلفن یا تبلت خود را روشن کنید.

۲ در صفحه **Welcome**، زبان را انتخاب کنید.

۳ **Start** را لمس نمایید.

۴ در صفحه **Wi-Fi**، شبکه **Wi-Fi** مورد نظر خود را لمس نمایید.

الف در صورتی که شبکه **Wi-Fi** در لیست ظاهر نشده است، **Other network** را لمس کنید. نام شبکه ممکن است منتشر نشده باشد.

ب در صورتی که نمی‌خواهید به یک شبکه الآن وصل شوید، **Skip** را لمس نمایید. به مرحله ۸ می‌روید.

۵ رمز را برای شبکه **Wi-Fi** تایپ نمایید.

۶ شما می‌توانید برای آشکار کردن گزینه‌های بیشتر **Done** را لمس کنید.

د شما می‌توانید در صورتی که باید حروف دیگری را مشاهده نمایید، **Show Password** (تغییر به ) را لمس کنید.

ه در صورتی که باید تنظیمات پروکسی یا تنظیمات **Internet Protocol** را انتخاب کنید، می‌توانید **Show advanced options** (تغییر به ) را لمس نمایید.

۶ **Connect** (تغییر به ) را لمس نمایید.

۶ **Connect** را لمس نمایید.

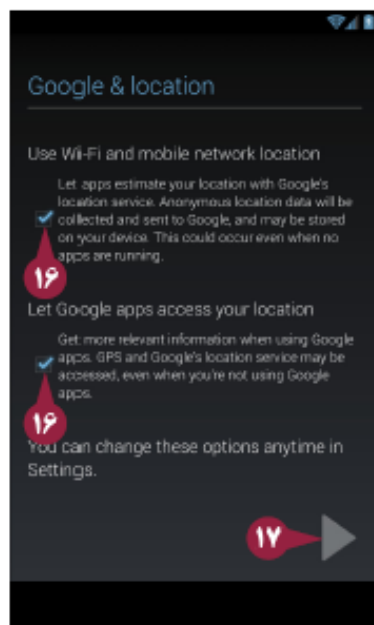
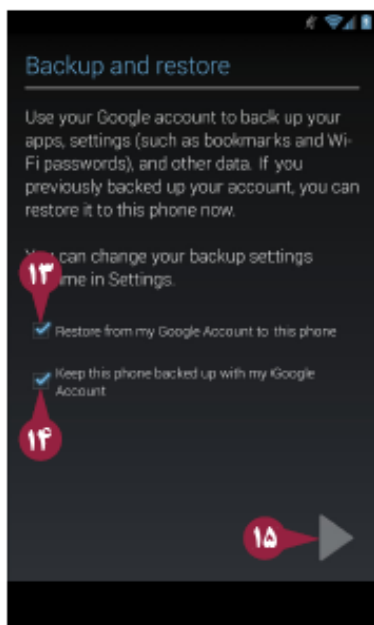
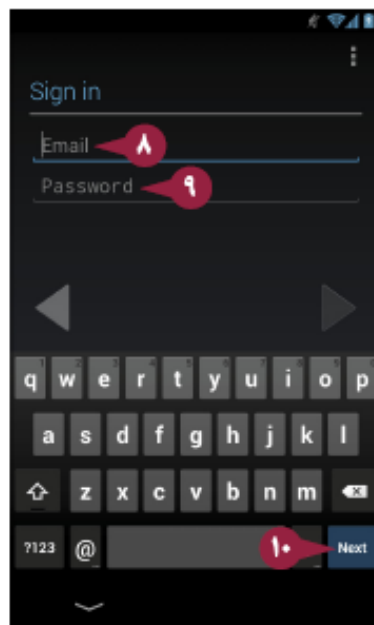
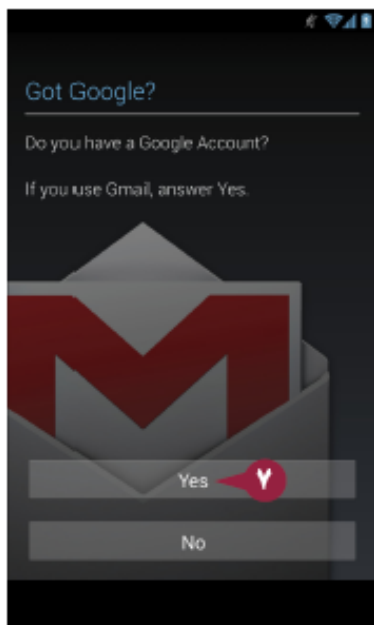

تلفن یا تبلت خود را به شبکه Wi-Fi وصل کنید.  
 ۷ در صفحه Got Google?، در صورتی که قبلاً حساب گوگل داشته‌اید، **Yes** را لمس کنید، مانند Gmail یا YouTube. در غیر اینصورت، **No** را لمس نمایید و دستورالعمل‌های راه اندازی یک حساب را دنبال کنید.

۸ نشانی ایمیل را برای حساب گوگل خود تایپ نمایید.  
 ۹ رمز خود را تایپ کنید.  
 ۱۰ **Next** (یا **Next**) را بر روی صفحه کلید لمس نمایید.

۱۱ در کادر محاوره ای که باز می‌شود، **OK** را کلیک کنید.

۱۲ در صفحه Entertainment، **Set up credit card** یا **Not Now** را لمس نمایید.

۱۳ در صفحه backup و restore، در صورتی که شما داده ای را در حساب گوگل خود ذخیره کرده‌اید، **Restore from my Google Account to this phone** (تغییر به ) را لمس نمایید.

۱۴ **Keep this phone backed up with my Google Account** (تغییر به ) را لمس کنید.  
 ۱۵ **Next** (یا **Next**) را لمس کنید.

۱۶ در صفحه Google \$ Location، محلی را که می‌خواهید به اشتراک بگذارید انتخاب کنید.

۱۷ **Next** (یا **Next**) را لمس کنید.

۱۸ در صفحه Setup complete، **Finish** را لمس نمایید.

راهنمایی

آیا من از تلفن یا تبلت به حساب گوگل خودم back up باید بگیرم؟

معمولاً، back up گرفتن از تبلت یا تلفن آندروید در حساب گوگل شما ایده خوبی است، زیرا با این اقدام شما می‌توانید داده های خود و بیکریندی دستگاه را بعد از مشکلات سخت افزاری یا نرم افزاری بازیابی کنید. اما در صورتی که شما داده های خود را به گوگل واگذار نمایید، تهیه backup از تلفن یا تبلت در حساب گوگل لازم نیست. بدانید که اگر شما مقدار زیادی محتوا بر روی دستگاه خود ذخیره کرده باشید، ممکن است فضای ذخیره سازی آزاد فراتر از حساب گول شما شود و باید فضای بیشتری به آن اختصاص دهید.

## برقراری ارتباط با شبکه بی سیم

در صورتی که شما از تلفن یا تبلت خود در چندین موقعیت استفاده می‌نمایید، شما باید به چند شبکه وایرلس وصل شوید. هنگامی که می‌خواهید به اینترنت متصل شوید شما می‌توانید دستگاه خود را به سرعت به شبکه‌های بی سیم متصل نمایید. تعدادی از شبکه‌ها نام شبکه را منتشر می‌کنند، و اغلب شما تنها رمز را برای برقراری اتصال ارائه می‌دهید. اگر شبکه نام خود را منتشر نکرده باشد، شما باید نام را وارد کنید. برای برخی شبکه‌ها، شما باید نشانی IP یا اطلاعات سرور پروکسی را مشخص نمایید.

### برقراری ارتباط با یک شبکه بی سیم

برقراری اتصال به یک شبکه بی سیم که نام خود را منتشر کرده است

۱ در یک تلفن، زبانه وضعیت را لمس کنید، و آن را به سمت پایین هدایت نمایید. Notification Shade باز می‌شود.

۲ Quick Settings (🏠) را لمس کنید. قاب Quick Settings ظاهر می‌شود.

**یادداشت:** در یک تبلت، سمت راست زبانه وضعیت را لمس نمایید و برای باز کردن قاب Quick Settings آن را به سمت پایین بکشید.

۳ Wi-Fi (📶) را لمس نمایید.

صفحه نمایش Wi-Fi باز می‌شود.

۴ در صورتی که سوییچ Wi-Fi بر روی Off تنظیم شده است، On را لمس نمایید.

۵ شبکه‌ای را که می‌خواهید به تلفن یا تبلت متصل شود لمس کنید.

کادر محاوره‌ای جهت برقراری اتصال به شبکه نمایان می‌گردد.

**یادداشت:** در صورتی که شبکه از امنیت برخوردار نیست، آندروید بدون نمایش کادر محاوره‌ای connection به شبکه متصل می‌شود.

۶ رمز را تایپ کنید.

۷ Connect را کلیک کنید.

آندروید به شبکه وصل می‌شود.

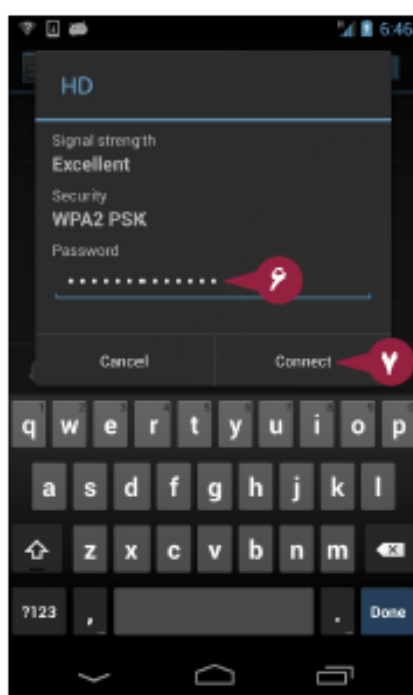
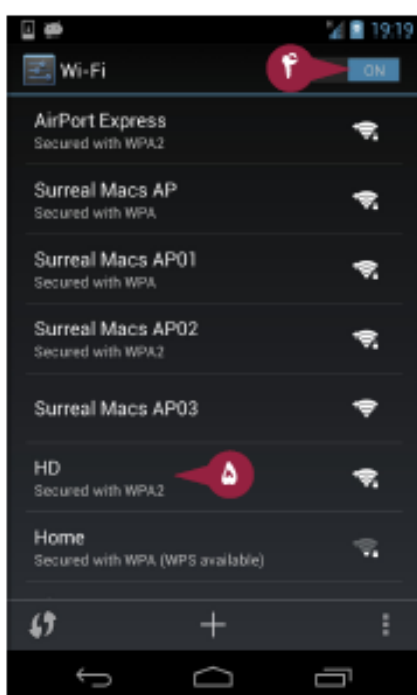
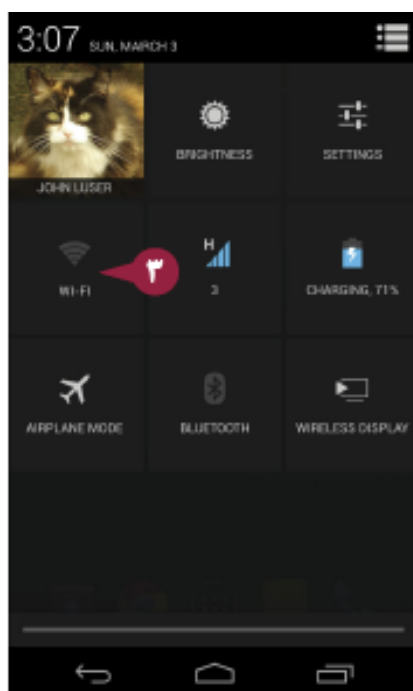
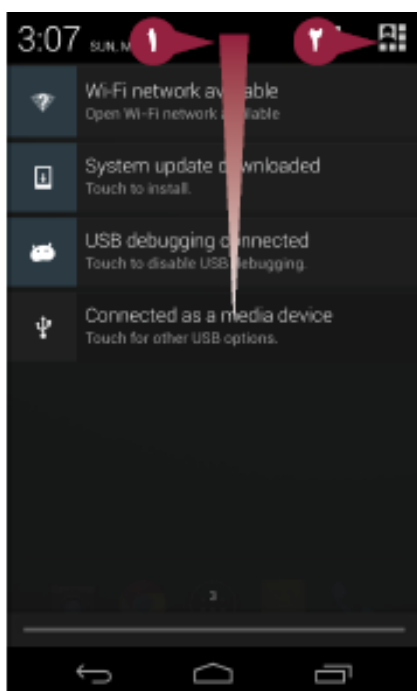



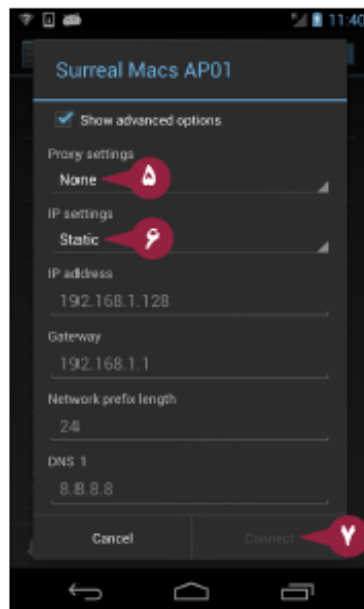
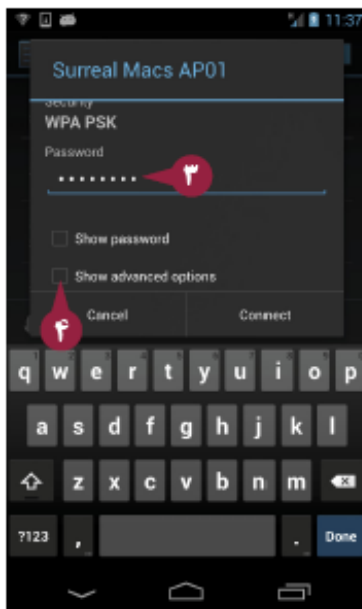
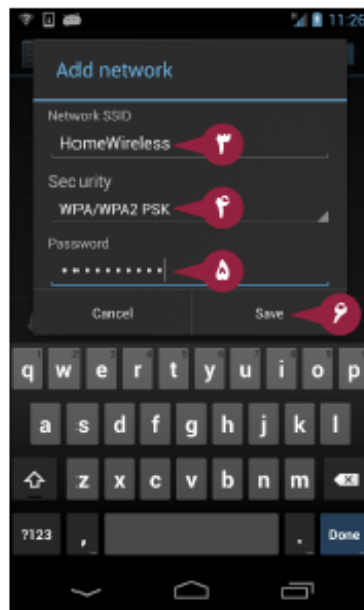
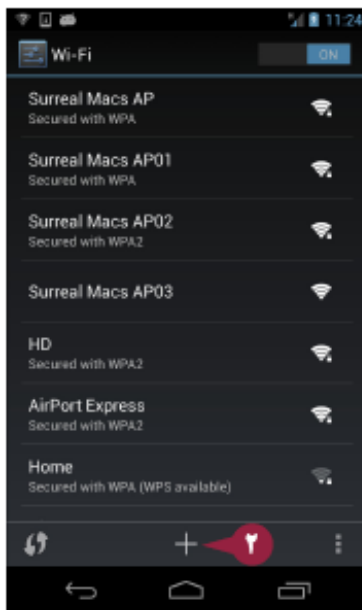

- برقراری اتصال به یک شبکه که نام آن منتشر نشده است
- 1 برای نمایش دادن صفحه Wi-Fi، مراحل 1 تا 3 را در بخش قبل تکرار نمایید.
  - 2 Add (+) را لمس کنید.
  - 3 در صفحه شبکه Add، Network SSID را لمس نمایید و نام شبکه را تایپ کنید.
  - 4 Security را لمس کنید و سپس نوع امنیت، برای مثال، WPA/WPA2 PSK را لمس نمایید.
  - 5 Password را لمس نمایید و رمز را تایپ کنید.
  - 6 Save را لمس نمایید.

- برقراری ارتباط به یک شبکه و مشخص کردن تنظیمات
- 1 برای نمایش صفحه Wi-Fi مراحل 1 تا 3 را تکرار کنید.
  - 2 شبکه را لمس نمایید.
  - 3 Password را لمس کنید و رمز را تایپ نمایید.
  - 4 Show advanced options (☑) را لمس کنید.
  - 5 تغییر به (☑).
  - 5 برای تنظیم اطلاعات سرور پروکسی، Proxy Settings را لمس نمایید، Manual را انتخاب کنید، و سپس تنظیمات را انتخاب نمایید.
  - 6 برای تنظیم اطلاعات نشانی IP، IP Settings را لمس کنید، Static را لمس نمایید، و سپس تنظیمات را انتخاب کنید.
  - 7 Connect را لمس کنید.

### راهنمایی

چگونه من یک شبکه بی سیم را تنظیم کنم؟

در صورتی که شبکه بی سیم دارای Wi-Fi Protected Setup یا WPS است، WPS (+) را در تلفن یا تبلت لمس کنید، و سپس دکمه WPS را در شبکه بی سیم فشار دهید. Wi-Fi Protected Setup اتصال شبکه را به طور خودکار تنظیم می‌نماید.

چگونه من استفاده از یک شبکه بی سیم خاص را متوقف کنم؟

گوشه سمت راست بالای صفحه نمایش را لمس کنید و برای باز کردن Notification shade به سمت پایین هدایت نمایید. در صفحه Wi-Fi (📶)، نام شبکه را لمس کنید. در کادر محاوره ای که باز می‌شود، Forget را لمس کنید.

## دانلود کردن و نصب کردن نرم افزار همکار

در حالیکه شما از تلفن یا تبلت آندروید خود به عنوان یک دستگاه ثابت استفاده می‌نمایید، شاید متوجه شده باشید که آن برای جستجوی داده‌هایی مانند تماس‌ها، عکس‌ها، و آهنگ‌ها بین تلفن یا تبلت با رایانه یا Mac شما بسیار مفید است. شما می‌توانید داده‌ها را بین ابزار آندروید و رایانه خود به دو روش اصلی جستجو کنید. شما می‌توانید از نرم افزار همراه (companion software) استفاده نمایید که داده‌ها را برای شما جستجو می‌کند، مانند برنامه Samsung Kies یا HTC Sync، یا شما می‌توانید داده‌ها را از طریق حساب گوگل یا سرویس آنلاین دیگر جستجو نمایید.

### مشخص کنید آیا نرم افزار همراه در دسترس است

برخی از سازنده های تلفن‌های آندروید و تبلت ها نرم افزار همراه را برای جستجوی داده‌ها در ابزارهایشان ارائه می‌دهند. برای مثال، سامسونگ برنامه Kies را برای ویندوز و برای Mac را برنامه OS X ارائه داده است، در حالیکه HTC برنامه

HTC Sync را برای ویندوز ارائه داده است. آسان‌ترین روش برای جستجوی در صورتی که سازنده نرم افزار همکار را برای دستگاه شما ارائه داده باشد این است که مرورگر وب خود را باز کنید و به وب سایت سازنده مراجعه نمایید. در صورتی که سازنده نرم افزار همکار را ارائه ندهد، ممکن است شما بتوانید نرم افزار جستجوی third-party را بوسیله جستجو در وب پیدا کنید. از سوی دیگر، شما می‌توانید فایل‌ها را در ابزار خود به طور دستی کپی نمایید.



### دانلود کردن نرم افزار همراه

در صورتی که نرم افزار همراه یا نرم افزار third-party sync را برای استفاده بین رایانه و تلفن یا تبلت آندروید پیدا کردید، نرم افزار را با استفاده از مرورگر وب بر روی رایانه خود دانلود کنید. هنگام دانلود فایل نصب کننده، مرورگر شما یکی از آن

دو را برای ذخیره کردن و اجرا نمودن پیشنهاد می‌دهد. معمولاً، ذخیره کردن فایل نصب کننده انتخاب بهتری است، زیرا سپس شما می‌توانید در صورت لزوم دوباره برنامه نصب و راه اندازی را اجرا نمایید. در صورتی که شما بوسیله جستجو به جای مرور کردن وب سایت سازنده موقعیت را مشخص نمایید، مطمئن شوید آن را از وب سایت سازنده دانلود کرده‌اید نه از یک سایت third-party، چرا که ممکن است یک نسخه بدافزار یا جاسوسی را ارائه دهد.

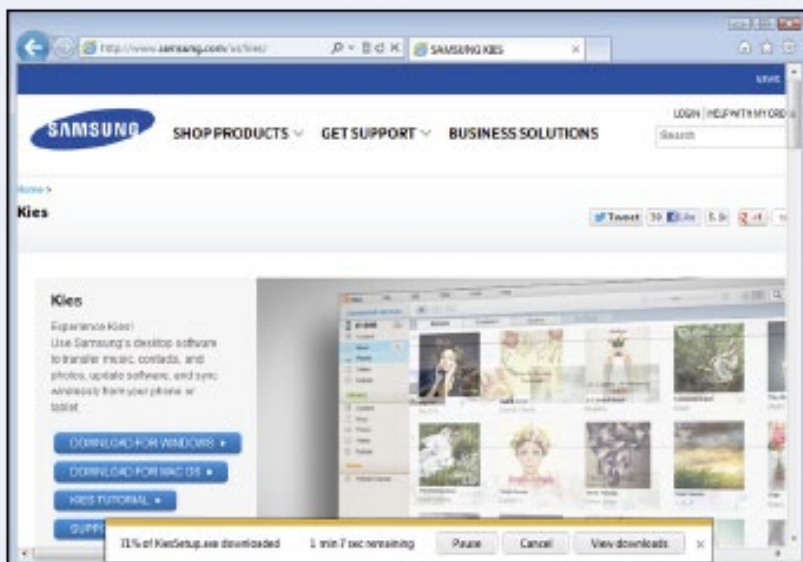

## نصب کردن نرم افزار همراه

بعد از دانلود کردن نرم افزار همراه، برای نصب نرم افزار بر روی رایانه خود، نصب کننده آن را اجرا نمایید. در ویندوز، کنترل حساب کاربر جهت تایید کردن به شما اعلان می نماید آیا شما اجازه می دهید نرم افزار تغییرات را در رایانه شما اعمال کند،

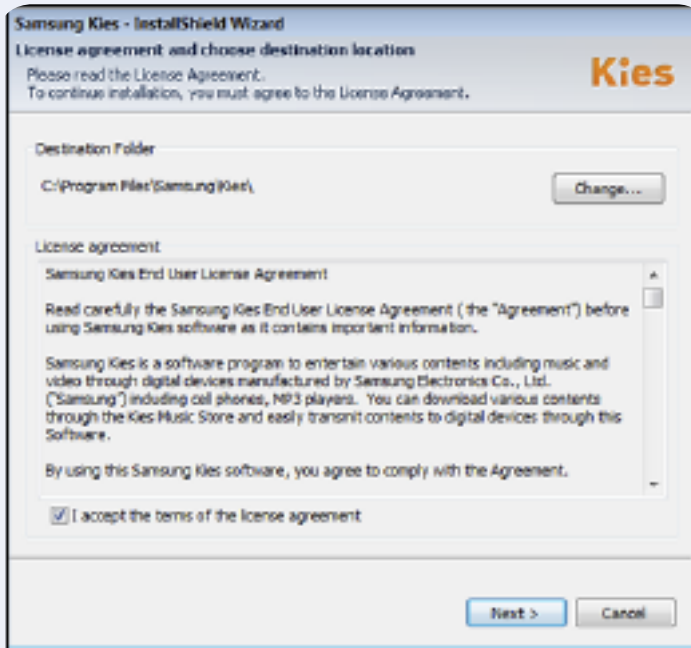

در صورتی که شما یک مدیر نباشید، یک رمز مدیریتی را برای ادامه جریان ارائه خواهید داد. در Mac، شما باید به عنوان یک کاربر administrator تایید کنید تا نرم افزار برای تمامی کاربرها نصب شود. از طریق نصب کننده دنبال کنید، تمامی گزینه ها را ارزیابی کنید و تنظیمات مناسب را متناسب با نیاز های خود انتخاب کنید. هنگامی نصب نرم افزار third-party، دقت کنید که تمامی نشانی ها بر روی صفحه نمایش را خوانده باشید بنابراین شما می توانید از نصب ویژگی های دیگر که شما آن ها را نمی خواهید، مانند نوار ابزار های مرورگر، جلوگیری به عمل آورید. بعد از اتمام عمل نصب، رایانه خود را restart کنید.

## اجرا کردن نرم افزار همراه و جستجو کردن فایل ها

از منوی Start یا از میان بر دسک تاپ در ویندوز یا از Launchpad در Mac OS X نرم افزار همراه را فعال کنید. اولین باری که شما نرم افزار را اجرا می نمایید، باید زبان مورد نظر خود را انتخاب کنید و برخی از گزینه های دیگر را تنظیم نمایید. به تلفن آندروید یا تبلت وصل شوید و تایید نمایید که برنامه آن را کشف کرده اید. برای مثال، در Samsung Kies، تلفن یا

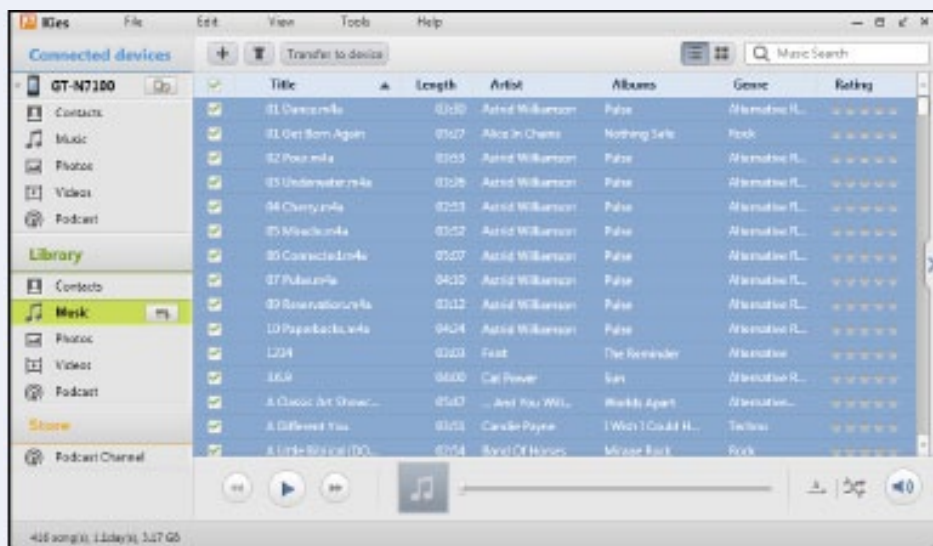

تبلت در لیست دستگاه های متصل شده در گوشه سمت چپ بالای پنجره ظاهر می شود. سپس شما می توانید آیتم ها را انتخاب کنید و آن ها را بین رایانه خود و دستگاه بوسیله کشیدن آن ها از دستگاه به دیگری انتقال دهید. بسته به برنامه، شما همچنین می توانید نسخه های جدید آندروید را در تلفن یا تبلت نصب نمایید و از آن در رایانه خود backup بگیرید.



## انتقال فایل‌ها از رایانه به دستگاه شما

شما می‌توانید بوسیله وصل کردن دستگاه به رایانه خود از طریق کابل USB و انتقال فایل‌ها، فایل‌ها را بر روی رایانه یا تبلت بارگذاری نمایید. اگر سازنده تلفن یا تبلت آندروید شما نرم افزار همراه را برای جستجوی فایل‌ها از رایانه و دستگاه ارائه نکرده است، می‌توانید فایل‌ها را مستقیماً بین این دو انتقال دهید. برای انجام آن، شما می‌توانید از Windows Explorer استفاده نمایید، برنامه مدیریت فایل درون ویندوز ارائه شده است. فضای ذخیره بر روی تلفن یا تبلت به عنوان یک درایو در مرورگر ویندوز ظاهر می‌شود.

## انتقال فایل‌ها از رایانه به دستگاه شما



۱ تلفن یا تبلت خود را از طریق کابل USB به رایانه خود وصل نمایید.

**یادداشت:** در صورتی که صفحه نمایش دستگاه با یک رمز یا PIN حفاظت شده است، قفل دستگاه را باز کنید، و شما می‌توانید به رایانه دسترسی داشته باشید.

کادر محاوره ای AutoPlay باز می‌شود.

۲ در صورتی که می‌خواهید هنگام وصل کردن دستگاه ویندوز به طور خودکار Windows Explorer را باز کند، **Always do this for this device**

کلیک کنید. (☐ تغییر به ☑)

۳ **Open device to view files** را کلیک کنید.

پنجره Windows Explorer باز می‌شود و محتوای ابزار را نشان می‌دهد.

۴ بر روی نام دستگاه دو بار کلیک کنید.

۵ بر روی **Internal storage** دوبار کلیک نمایید.

۶ پوشه مناسب را کلیک نمایید. برای مثال، در صورتی که می‌خواهید تصاویر را در دستگاه خود کپی نمایید، **Pictures** را کلیک کنید.

پنجره Windows Explorer محتوای پوشه ای که در دستگاه کلیک شده است را نشان می‌دهد.

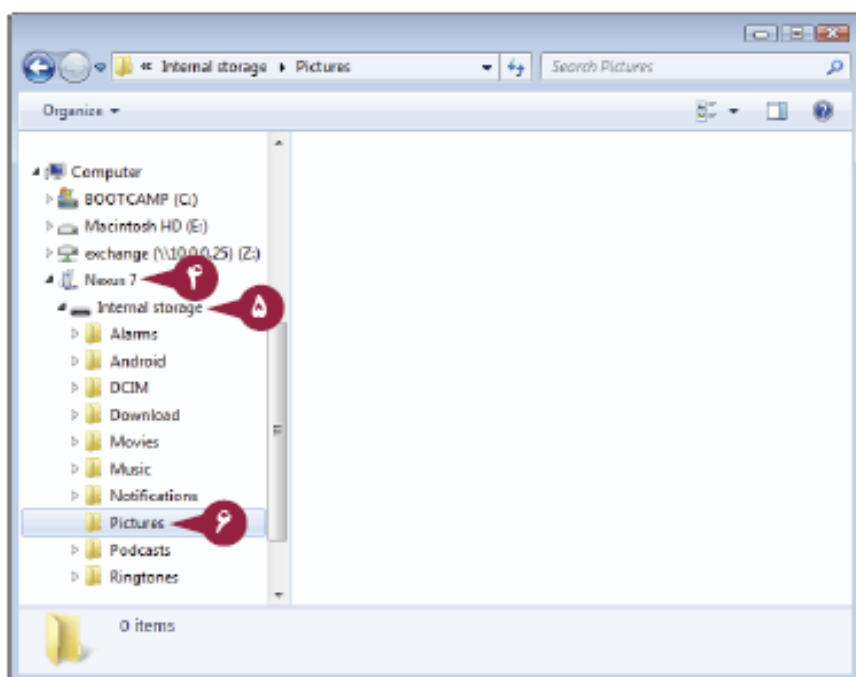

Start را کلیک کنید. ۷

منوی Start باز می‌شود.

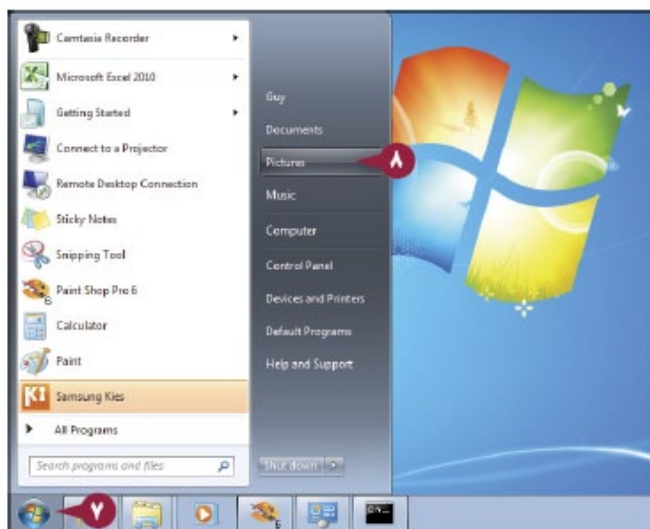

پوشه مناسب را کلیک نمایید. برای مثال، تصاویر را کپی نمایید، Pictures را کلیک کنید.

کتابخانه یا پوشه ای که انتخاب کرده‌اید باز می‌شود. برای مثال، در صورتی که شما Pictures را کلیک کنید، کتابخانه Pictures در حساب کاربری شما باز می‌شود.

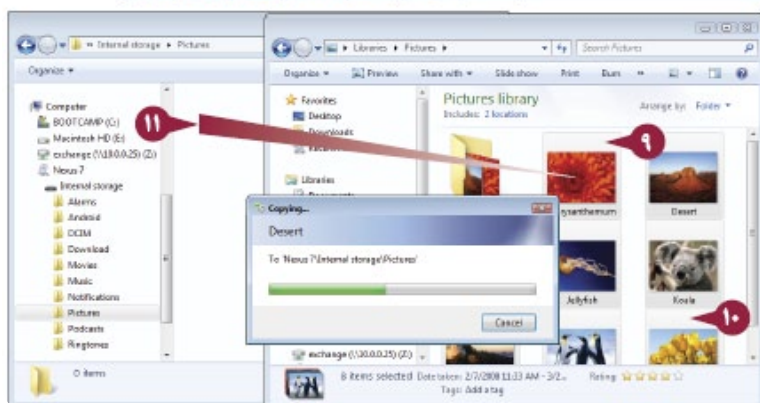

اولین آیتمی که می‌خواهید کپی نمایید کلیک کنید. ۹

Shift را نگه دارید. آخرین آیتمی که می‌خواهید کپی کنید کلیک نمایید. ۱۰

آیتم‌ها را به پوشه مقصد در دستگاه خود بکشید. ۱۱

ویندوز فایل‌ها را کپی می‌نماید.

۱۲ هنگامی که ویندوز کپی کردن فایل‌ها را تمام کرد،

تلفن یا تبلت خود را از رایانه جدا کنید.

### راهنمایی

چگونه می‌توانم ببینم چه قدر فضای بر روی تلفن یا تبلت من وجود دارد؟

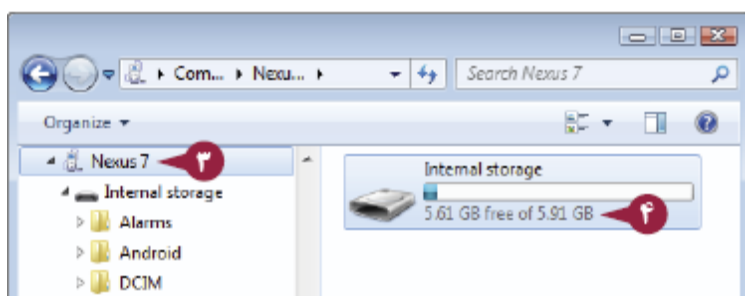

۱ تلفن یا تبلت خود را به رایانه خود وصل نمایید.

۲ در صورتی که کادر محاوره ای AutoPlay باز می‌شود، Open device to view files را کلیک کنید.

۳ در پنجره Windows Explorer، نام ابزار را کلیک نمایید.

۴ در قاب جزئیات به Internet Storage نگاه کنید.

## انتقال فایل‌ها از Mac به ابزار شما

در صورتی که شما دارای یک Mac به جای ویندوز PC هستید، باید یک برنامه را برای انتقال فایل‌ها به یا از ابزار آندروید خود اضافه نمایید. تلفن‌ها و تبلت‌های آندروید در Mac OS X Finder ظاهر نمی‌شوند، اما شما می‌توانید از یک برنامه به نام Android File Transfer برای انتقال فایل‌ها استفاده کنید. برنامه Android File Transfer مجانی است، و به خوبی با دستگاه‌های آندروید استاندارد کار می‌کند. اما در صورتی که دستگاه شما برای کار با نرم افزار همراه طراحی شده است، مانند Samsung Kies، باید از آن نرم افزار به جای Android File Transfer استفاده نمایید.

## انتقال فایل‌ها از Mac به دستگاه شما

دانلود کردن و نصب کردن برنامه

## Android File Transfer

۱ در Dock، Safari (🌐) را کلیک کنید.

یک پنجره Safari باز می‌شود.

۲ در کادر Address کلیک کنید.

محتوای کادر Address انتخاب می‌شود.

۳ [www.android.com/filetransfer](http://www.android.com/filetransfer)

را تایپ کنید و **Return** را فشار دهید.

صفحه وب Android File Transfer ظاهر

می‌شود.

۴ **Download Now** را کلیک کنید.

دانلود آغاز می‌شود.

۵ هنگامی که دانلود کامل شد، Downloads

را کلیک نمایید.

صفحه Downloads باز می‌شود.

۶ **androidfiletransfer.dmg** را کلیک

نمایید.

یک پنجره Finder باز می‌شود و محتوای

تصویر دیسک Android File Transfer

نشان می‌دهد.

۷ **Android File Transfer** (🤖) را به

آیکون Applications بکشید. (📁)

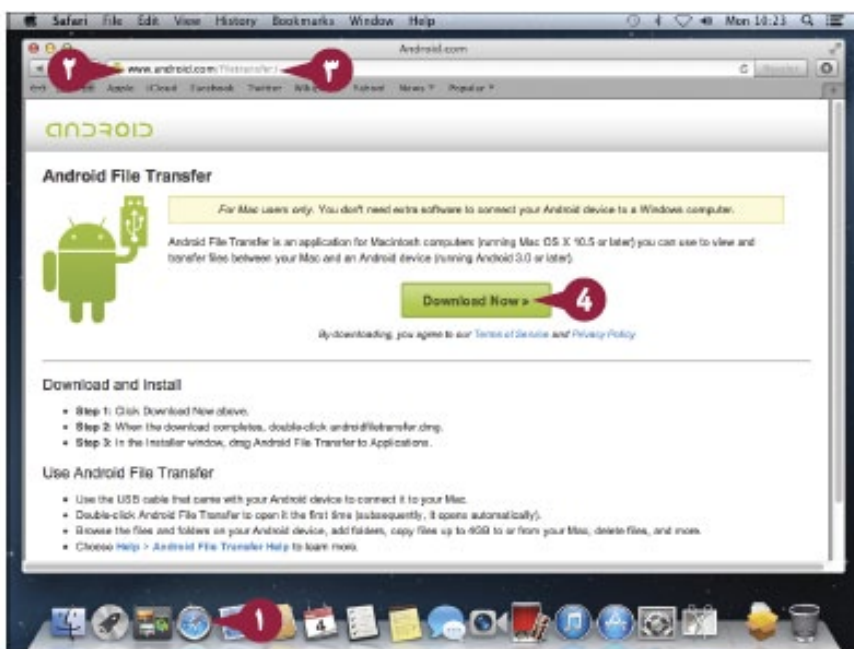



## اجرا Android File Transfer و Transfer Files

۱ تلفن یا تبلت خود را با USB به Mac وصل نمایید.

۲ **Launchpad** (🍏) را کلیک نمایید.

صفحه Launchpad ظاهر می‌شود.

۳ **Android File Transfer** (🤖) را کلیک کنید.

برنامه Android File Transfer باز می‌شود و محتوای دستگاه شما را نمایش می‌دهد.

۴ **Control** را کلیک کنید یا بر روی **Finder** (📁)

کلیک راست نمایید.

منوی متن باز می‌شود.

۵ **New Finder Window** را کلیک کنید.

یک پنجره Finder باز می‌شود.

۶ به پوشه حاوی فایل‌هایی که می‌خواهید در ابزار خود

کپی نمایید هدایت می‌شوید.

۷ فایل‌ها را انتخاب نمایید.

۸ فایل‌ها را به پوشه مناسب در ابزار خود بکشید. برای

مثال، فایل‌های موسیقی را به پوشه Music بکشید.

Android File Transfer فایل‌ها را کپی می‌نماید.

۹ هنگامی که استفاده از Android File Transfer

به پایان رسید، تلفن یا تبلت خود را از Mac قطع نمایید.



## راهنمایی

چه فعالیت دیگری می‌توانم با Android File Transfer انجام دهم؟

شما می‌توانید یک فایل یا پوشه را بوسیله کلیک بر روی **Control** یا کلیک راست نمودن بر روی آن، حذف نمایید و سپس در منوی متن Delete را کلیک کنید. شما می‌توانید یک زیر پوشه جدید را بوسیله کلیک بر روی **Control** یا کلیک راست کردن بر روی پوشه حاضر یک زیر پوشه ایجاد نمایید. **New Folder** را کلیک کنید، نام را تایپ نمایید، و سپس **Return** را فشار دهید.

چگونه می‌توانم مقدار فضای آزاد دستگاه خود را مشاهده کنم؟

بعد از اجرای Android File Transfer، به زبانه وضعیت نگاه بیندازید. اطلاعات بازخوانی شده مقدار فضای آزاد را برای مثال، ۵.۵۵ GB نشان می‌دهد.

## کشف کردن رابط کاربر و برنامه های Launch

هنگامی که شما دکمه Power را برای بیدار کردن تلفن یا تبلت خود از خواب فشار می‌دهید، اندروید صفحه قفل (lock) را نمایش می‌دهد. سپس شما برای رسیدن به صفحه Home قفل تلفن یا تبلت را باز کنید، این صفحه حاوی یک ردیف از آیکون‌های مورد علاقه جهت اجرای برنامه های کاربردی بعلاوه آیکون All Apps برای دسترسی به تمامی فهرست برنامه های نصب شده بر روی ابزار است. شما می‌توانید آیکون‌های دیگر را به صفحه Home در صورت نیاز اضافه نمایید. هنگامی که شما یک برنامه را اجرا می‌نمایید، صفحه آن ظاهر می‌شود. از برنامه، شما می‌توانید، با فشردن دکمه Home، به صفحه Home برگردید. سپس شما می‌توانید برنامه دیگر را اجرا نمایید.

### کشف کردن رابط کاربر و برنامه های Launch

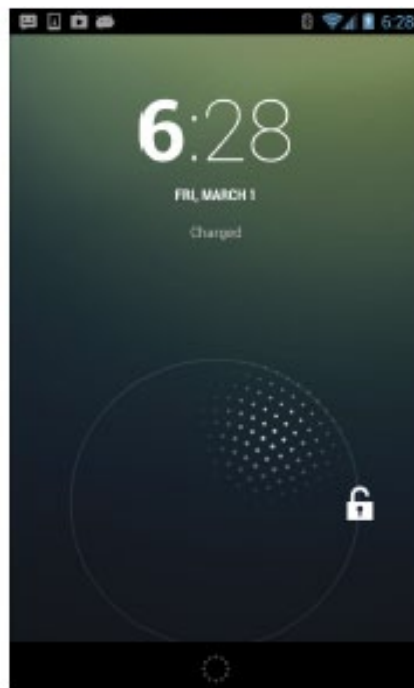
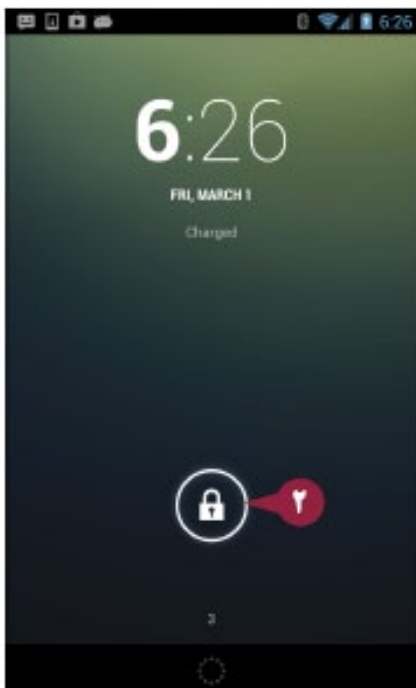

۱ دکمه Power را فشار دهید.

**یادداشت:** در صورتی که شما دارای یک دکمه Home فیزیکی به جای یک دکمه لمسی و صاف هستید، می‌توانید برای بیدار کردن ابزار خود به جای فشردن دکمه Home، Power را کلیک نمایید.

صفحه ابزار روشن می‌شود و صفحه lock را نشان می‌دهد.

۲ نماد قفل (🔒) را به لبه دایره بکشید صفحه باز می‌شود. شما می‌توانید به هر طرفی بکشید.

صفحه Home ظاهر می‌شود.

**یادداشت:** در صورتی که یک برنامه به جای صفحه Home نمایش داده شود، برای نمایش صفحه Home، Home (🏠) را لمس نمایید.

۳ All Apps (☰) را لمس نمایید.

صفحه Apps ظاهر می‌شود.

**یادداشت:** در صورتی که زبانه Widgets در صفحه Apps نمایش داده شود، زبانه Apps را لمس نمایید.

۴ Calculator (🧮) را لمس نمایید.

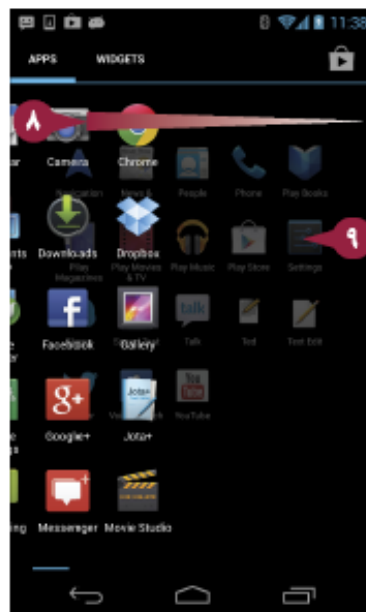
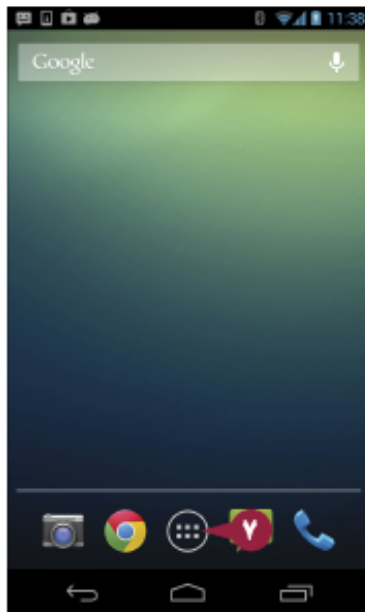
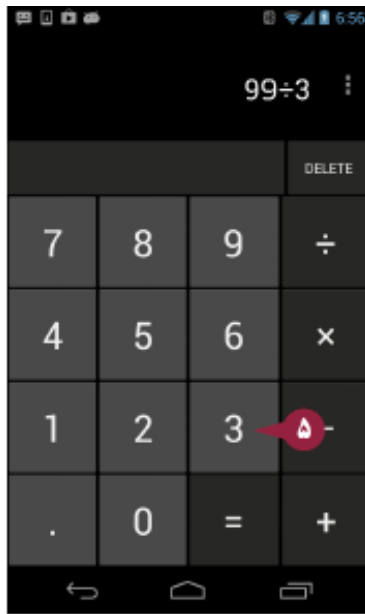

برنامه Calculator باز می‌شود.

۵ برای انجام دادن یک محاسبه دکمه را لمس نمایید.

الف نتیجه نمایان می‌شود.

۶ Home (🏠) را لمس نمایید.

صفحه Home ظاهر می‌شود.

۷ All Apps (☰) را لمس نمایید.

صفحه Apps نمایان می‌شود.

۸ در صورتی که صفحه مملو از برنامه باشد، انگشت خود را از سمت راست به سمت چپ صفحه نمایش بکشید.

**یادداشت:** در صورتی که صفحه Apps پر نباشد، صفحه دوم برنامه‌ها نمایش داده نمی‌شود. سپس با کشیدن انگشت به سمت چپ، صفحه Widgets نشان داده می‌شود.

۹ برای اجرا کردن آن یک برنامه را لمس نمایید. برای مثال، برای باز کردن برنامه settings، Settings (⚙️) را لمس کنید، و با آن می‌توانید آندروید را پیکربندی نمایید.

## راهنمایی

آیا تنها یک زبانه Home وجود دارد، یا چند تایی دیگری نیز هستند؟

آندروید پنج صفحه Home را ارائه می‌دهد. هنگامی که صفحه Home نمایش داده شد شما می‌توانید بوسیله کشیدن از سمت چپ به سمت راست آن‌ها را هدایت نمایید. هنگامی که شما دکمه Home (🏠) را لمس نمایید، تلفن شما یا تبلت آخرین صفحه Home بکاربرده شده را نمایش می‌دهد.

از کجا من جهت اجرای وظایف دیگر برنامه‌های بیشتری پیدا کنم؟

شما می‌توانید یک انتخاب وسیعی از برنامه‌ها را پیدا نمایید، هر دو مجانی هستند و برخی هم باید در قسمت Apps از Google Play Store مبلغی را پرداخت نمایید. برای دستورالعمل‌های جستجو دانلود برنامه‌ها فصل ۸ را مشاهده نمایید



## آشنایی با بدنه نسخه های اندروید

گوگل اندروید کاربردی ترین سیستم عامل برای تلفن های هوشمند و تبلت ها است. در این نوشته، آخرین نسخه اندروید نسخه ۴٫۲ است، که به عنوان Jelly Bean شناخته می شود. این کتاب Jelly Bean را به شکل قاب معمول خود نشان می دهد، اما تعدادی از سازنده ها پوشش هایی به نام skin را به اندروید اضافه کرده اند. این skins معمولاً بر قابلیت بیشتر می افزاید، رابط را برای برنامه ها و ویژگی های حاضر اصلاح نمایید، و اندروید را از منظری متفاوت نشان می دهد. در صورتی که تلفن اندروید یا تبلت از یک skin استفاده می نماید، شما می توانید از این کتاب استفاده نمایید، اما شما ممکن است مجبور باشید برای یادگیری در مورد تفاوت ها و قابلیت ها به مشورت با سند راهنمای ابزار خود روی آورید.

### Android Device Uses a Skin خود را نصب نمایید

شما می توانید به راحتی بر روی تلفن یا تبلت اندروید خود از یک skin استفاده نمایید. برای نمایش دادن صفحه Home،

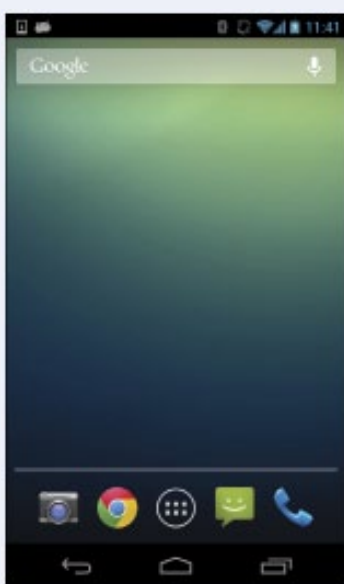

را لمس نمایید، و سپس در صورتی که آن مانند صفحه سمت چپ در صفحه نمایش یا با نمای کاملاً متفاوت باشد، صفحه در سمت راست مشاهده می شود. صفحه سمت چپ بدنه Jelly Bean ثابت را نشان می دهد، صفحه سمت راست Jelly Bean با یک پوسته را نشان می دهد. در صورتی که صفحات ابزار شما مانند آن هایی که در اکثر صفحات در این کتاب هستند، ابزار شما از یک Android Jelly Bean استفاده می نماید. اما اگر تلفن یا تبلت شما از یک سازنده ای است که از یک skin، مانند سامسونگ، HTC، یا سونی استفاده می نماید، احتمالاً از یک skin به جای اندروید ثابت بهره می جوید.

### بدنه های اندروید اصلی

چهار skin اصلی HTC Sense، Samsung TouchWiz، و بدنه ها از موتورولا و سونی، هیچ کدام دارای یک نام

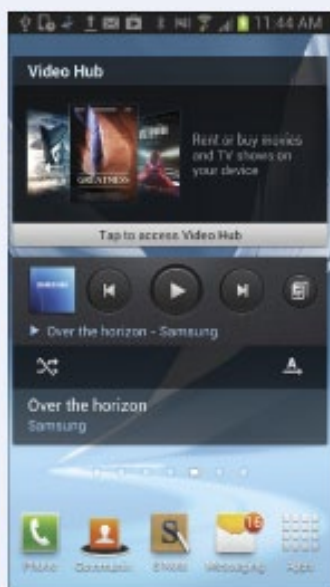

معمولی نیستند. این چهار skin اساساً از یکدیگر متفاوت هستند، ابزار های Samsung Android بسیار با ابزار های HTC فرق دارند، در دید متفاوت از آن ها، تولید سونی و موتورولا است. ابزار های Amazon Kindle Fire نیز از یک skin بسیار سفارشی بهره می برد، اما بر روی نسخه های قدیمی تر اندروید سوار است. برخی از سازنده ها skin ها را بر روی تمامی ابزار های اندرویدشان قرار داده اند، در حالیکه سازنده های دیگر skin ها را بر روی برخی از ابزارها نه تمامی آن ها جای داده اند.

## مزایای Skin ها

Skin ها (بدنه) چند مزیت بیشتر را بر بدنه آندروید اضافه می نمایند. ابتدا، skin ها می توانند ویژگی های فوق العاده تر و قابلیت های بزرگ تری از آندروید را ارائه دهند. برای مثال، بدنه Samsung TouchWiz پشتیبانی را برای قلم سوزنی S

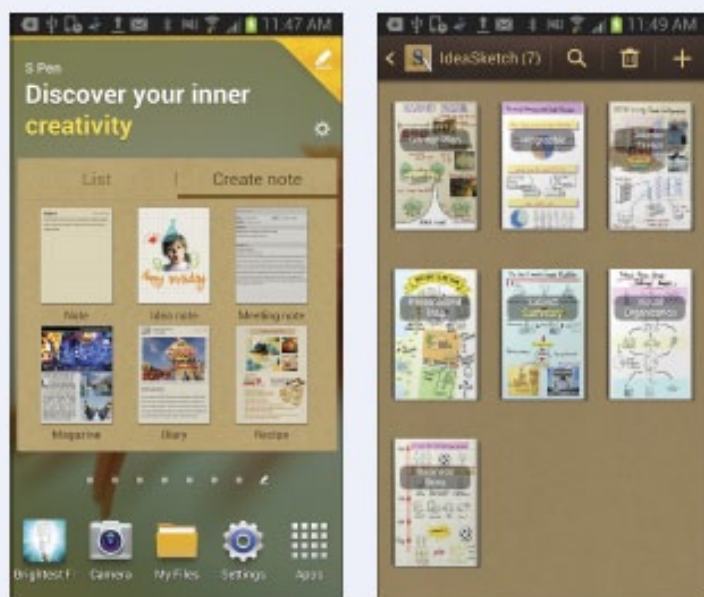

Pen در ابزار های آندروید مانند Note II تعریف می کند، که شما را قادر می سازد تا به درستی بر روی صفحه رسم نمایید و یادداشت برداری را راحت تر می سازد. دوم، یک بدنه می تواند پیکربندی بزرگ تری را با سخت افزار مخصوص در یک تبلت یا تلفن مخصوص ارائه دهد، از این روی سازنده می تواند از تمامی مزایای سخت افزار درون ابزار سود ببرد. در زمان مشابه، سازنده می تواند برخی از قابلیت های آندروید را برای تهیه کردن شما برای استفاده از ویژگی های اضافه شده به بدنه غیر فعال نماید. سوم، یک بدنه می تواند به راحتی دید بهتری را ارائه دهد، اما این، البته، یک قضاوت شخصی است.

## معایب skin ها

در صورتی که تلفن یا تبلت شما از یک skin استفاده می نماید، ممکن است شما نتوانید آخرین نسخه آندروید خود را تا زمانی که نسخه بعدی آن منتشر شود به روز کنید. به خاطر این است که بعد از انتشار هر نسخه آندروید جدید توسط گوگل، یک سازنده باید یک نسخه بدنه جدیدی از آندروید را برای تبلت ها و تلفن های خود سفارش سازی نماید. اغلب، سازنده ها قصد ندارند یک نسخه سفارشی جدید از آندروید که به انتهای چرخه تولید رسیده است را برای ابزارهای قدیمی تر خود ایجاد نمایند. این ابزارها را بر روی نسخه قدیمی تر آندروید سوار می کند. در صورتی که شما قصد خرید یک ابزار آندروید قدیمی تر را دارید، به

یاد داشته باشید که شما نمی توانید آن را به نسخه های جدیدتر آندروید به روز نمایید. نسخه های بدنه آندروید همچنین بسیار آرام تر از نسخه های معمول اجرا می شوند. در حالیکه هدف نهایی این ابزارها اجرا کردن بدنه آندروید با سرعت هر چه تمام تر است، شما باید قبل از خرید، سرعت ابزار را امتحان کنید.

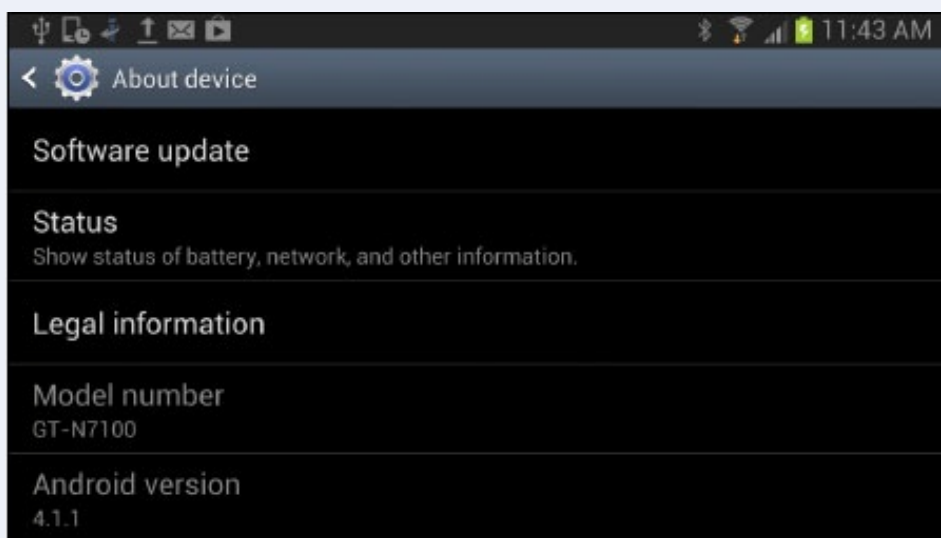

ادامه دارد

## آشنایی با بدنه (skin) نسخه های اندروید (ادامه)

بدنه نسخه های اندروید معمولاً ابتدا محیط های درون کاربر های تبلت و تلفن و ثانیاً ویژگی ها و برنامه ها که کاربرها از آن سود بیشتری عایدشان خواهند شد را سفارش سازی می کنند. چهار محیط اصلی در skin اغلب رابط کاربری اندروید در صفحه Home را تغییر می دهند، از جمله سینی Favorites، و صفحه lock، Notification Shade، و برنامه Settings. بسته به بدنه، شما همچنین سازنده ای که یک برنامه دوربین پیشرفته را برای استفاده از تمامی ویژگی های سخت افزاری بر روی این ابزار معرفی کرده است پیدا خواهید نمود.

### صفحه Home

اکثریت skin ها صفحه Home را سفارشی می سازند، زیرا آن محلی است که هر کاربر معمولاً مقدار زیادی از زمان



فعالیت های خود را با آن صرف می نماید. با ارائه کاغذ دیواری های متفاوت، سازنده می تواند ابزار های اندروید خود را با یک منظره متفاوت ارائه دهد، و با ساخت قابلیت های اضافی درون رابط کاربری، سازنده می تواند از تلفن ها و تبلت ها راحت تر و سریع تر استفاده نماید. اکثر skin ها سینی Favorites را سفارش سازی می نمایند که در انتهای صفحه نمایش ظاهر می شود. برای مثال، بدنه Samsung TouchWiz آیکن ها را مجدد مرتب می کنند، آیکن Apps را در سمت راست بالا به جای میانه صفحه قرار می دهد.

### صفحه قفل

اکثریت بدنه ها صفحه قفل را سفارشی می سازند، و قابلیت هایی را به آن به روش های متنوع اضافه می نمایند. برای مثال، در

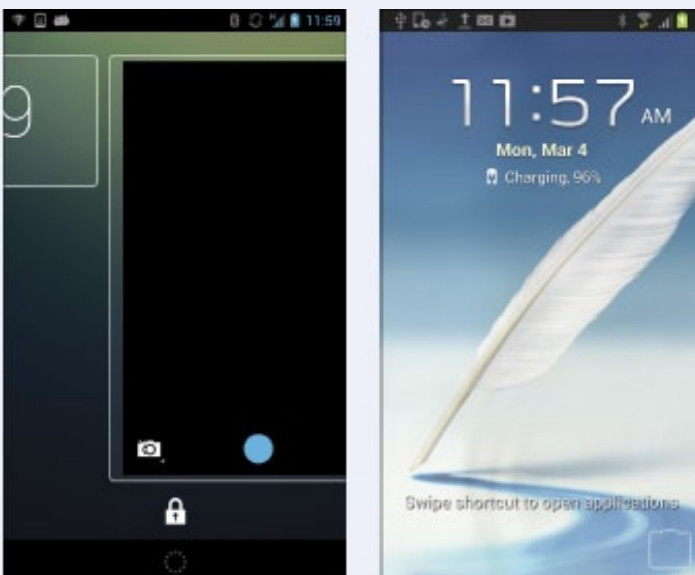

بدنه Samsung TouchWiz، شما می توانید برای باز کردن آیتم صفحه به جای نمایش دادن صفحه Home یا آخرین برنامه ای که شما استفاده کرده اید یک آیتم در سینی Favorites را به انتهای صفحه lock بکشید. در مقایسه، در بدنه اندروید، شما می توانید برای باز کردن برنامه Camera، که برای عکس برداری سریع بسیار کاربردی و مفید است به سمت چپ صفحه lock بکشید. در صورتی که تلفن یا تبلت شما از یک skin استفاده می کند، برای آموختن درباره هر فعالیت اضافی می توانید از صفحه lock سود ببرید، مانند تعویض مستقیم درون برنامه ها، یا اضافه کردن و بخت ها به صفحه قفل.

## Notification shade

Notification shade، کاربرد آن را در انتهای همین فصل می‌آموزید، آن تمامی یادداشت‌های شما را در یکجا جمع می‌نماید، مانند تماس‌های گرفته شده و پیام‌ها، به‌روزرسانی‌های برنامه، و به روز رسانی‌های سیستم عامل، درون یک قاب مجرد که شما می‌توانید با کشیدن زبانه وضعیت از سمت پایین به بالای صفحه نمایش به راحتی به آن دسترسی داشته باشید.

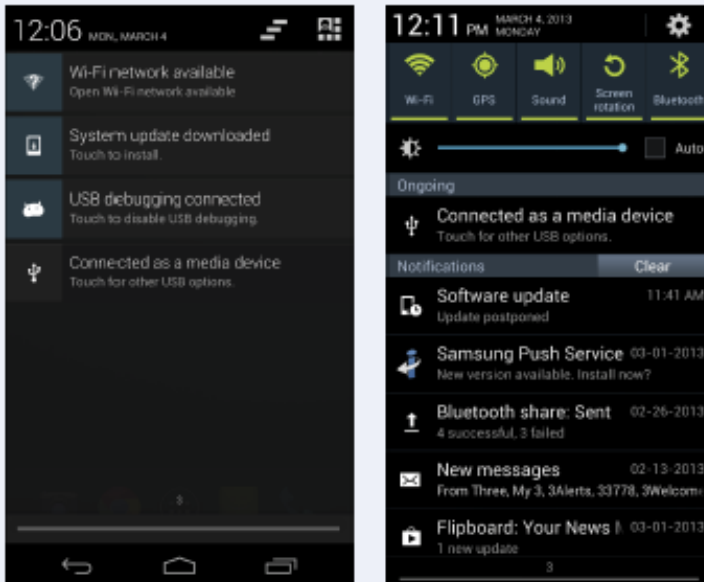

اکثریت skin ها برای قرار دادن آیتم‌های ضروری در سمت راست راهنمای انگشت شما سفارش سازی شده‌اند. برای مثال، در حالیکه Notification shade در بدنه Jelly Bean یک آیکن Quick Settings را ارائه می‌دهد که شما می‌توانید برای نمایش پنل Notification Settings آن را لمس نمایید، در بالای shade در TouchWiz یک مرورگر فهرستی از تنظیمات ضروری را برای دسترسی فوری به یک دامنه وسیعی از تنظیمات ارائه می‌دهد. TouchWiz همچنین از یک منظر گرافیکی برای Notification shade به جای بدنه آندروید نیز استفاده می‌کند.

## برنامه Settings

اکثریت skin ها برنامه Settings را سفارش سازی می‌کنند، برنامه ای است که شما برای دستکاری تنظیمات در ابزار آندروید خود استفاده می‌نمایید. تغییرات برنامه تنظیمات از جمله اضافه کردن تنظیمات برای ویژگی‌های فراتر، حذف کردن دسترسی

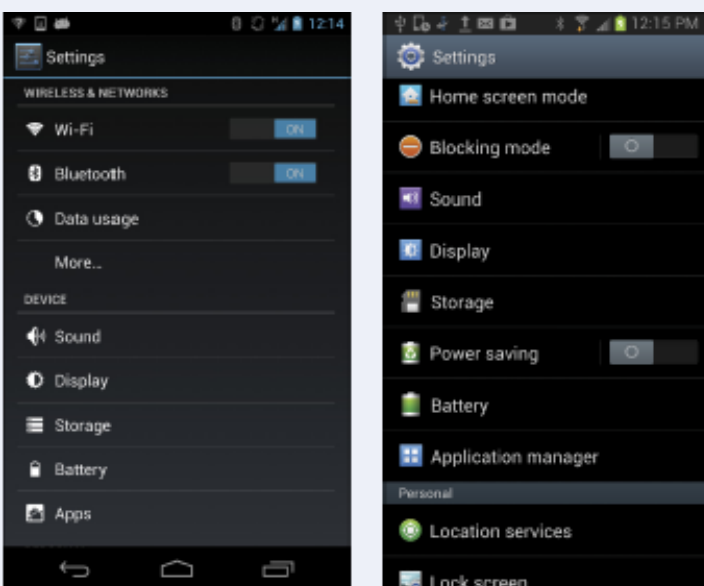

به ویژگی‌هایی که بدنه را غیر فعال می‌کند، و تغییر دادن کل منظره برنامه Settings به دلایل فنی آرایشی است. برای مثال، بدنه TouchWiz آیکن را نه تنها برای برنامه Settings تغییر می‌دهد بلکه هر کدام از سلسله تنظیمات را نیز تغییر می‌دهد. TouchWiz ویژگی‌های بیشتری را اضافه می‌نماید، مانند حالت Blocking و حالت ذخیره سازی Power، به صفحه نمایش Settings اصلی. TouchWiz همچنین دسترسی به برنامه مدیریت Application سفارش سامسونگ را ارائه می‌دهد، که شما برای کنترل برنامه‌هایی استفاده می‌نمایید که در حال اجرا هستند و بر روی هر برنامه پاسخگویی که رابط کاربری را متوقف می‌نماید تمرکز می‌کند.



## هدایت کردن حرکات

برای هدایت کردن آرام رابط کاربری آندروید، شما می‌توانید از هفت حرکت اصلی استفاده کنید. برای تریگر کردن عمل پیش فرض برای یک آیتم، آن را لمس نمایید و انگشت خود را بردارید. برای دسترسی به قابلیت‌های بیشتر، یک لحظه آن را لمس کنید و نگه دارید. برای انتخاب متن یا بزرگ نمایی محتوا، بر روی زبانه دوبرابر کلیک کنید. برای مرور کردن از یک صفحه به صفحه دیگر، به سمت راست، چپ، بالا، یا پایین بکشید. برای جابجا کردن یک فاصله کوتاه تر، به اندازه یک انگشت آن را بکشید. برای بزرگ نمایی یا کوچک کردن، بر روی صفحه دو انگشت خود را از هم جدا یا به سمت داخل نزدیک کنید.

## هدایت کردن حرکات

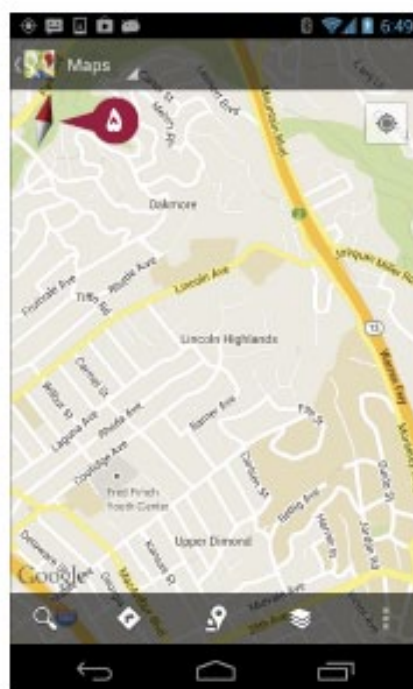
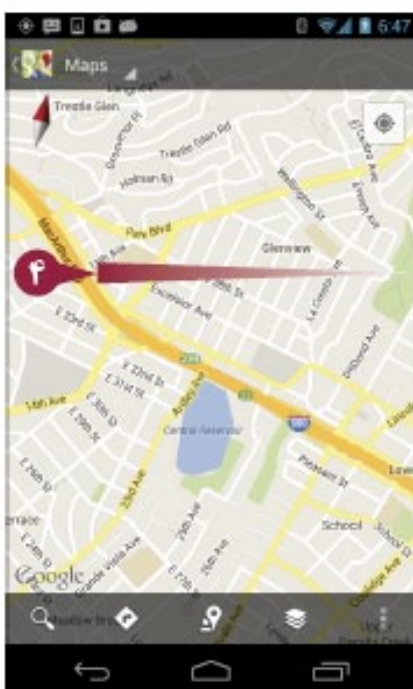
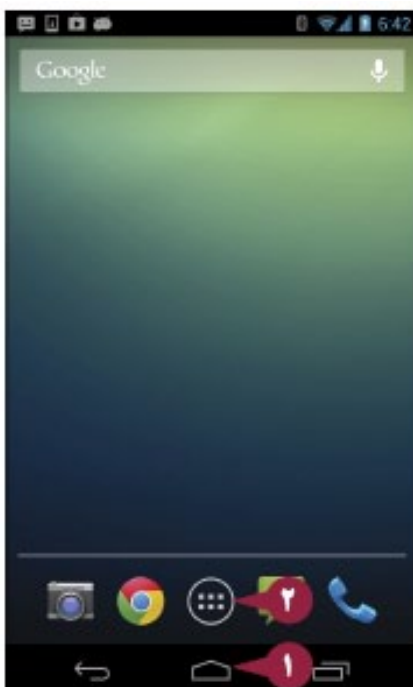

۱ Home (🏠) را لمس کنید، اندکی انگشت خود را بر روی صفحه نمایش فشار دهید و سپس آن را بردارید.

صفحه Home ظاهر می‌شود.

۲ All Apps (☰) را لمس کنید.

صفحه Apps ظاهر می‌شود.

**یادداشت:** در صورتی که زبانه Widgets در صفحه Apps نمایش داده شده است، زبانه Apps را لمس کنید.

۳ Maps (📍) را لمس نمایید.

**یادداشت:** در صورتی که نقشه‌ها (Maps) از اول بر روی صفحه App ظاهر نشده است، مرورگر را به سمت چپ یا راست بکشید تا Maps را پیدا نمایید.

برنامه Maps باز می‌شود و محیط اطراف موقعیت شما نمایش داده می‌شود.

۴ با جابجایی انگشت خود به سرعت از سمت راست به سمت چپ صفحه نمایش، به سمت چپ صفحه کشیده می‌شوید.

نقشه مرور می‌شود، مسیر کشیده شده را دنبال کنید.

۵ دوبار با یک انگشت بر روی یک آیتم یا یک محیط از صفحه نمایش بزنید.

**یادداشت:** حرکت double-tap (دوبار ضربه زدن)، double-touch (دوبار لمس کردن) نیز نامیده می‌شود.

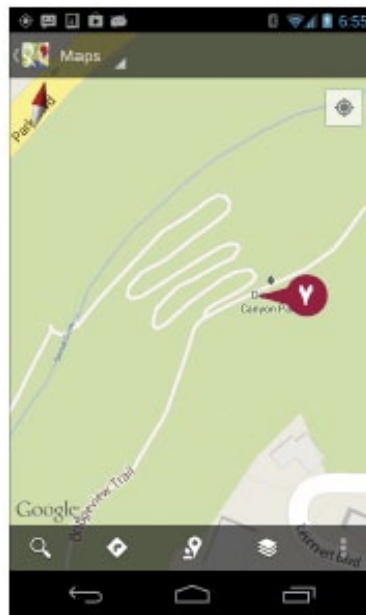
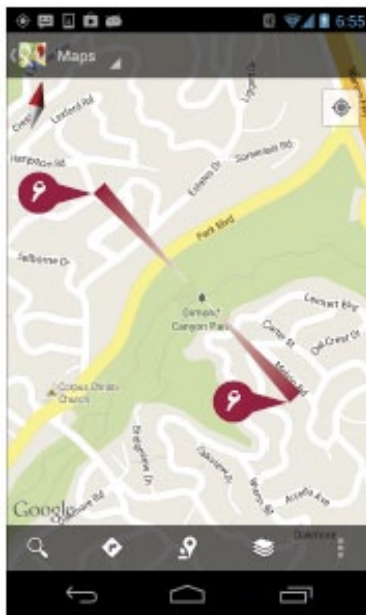

برای بزرگ نمایی نقشه دوبار بر روی آن ضربه بزنید.  
**یادداشت:** در برنامه Maps، با دوبار ضربه زدن اطلاعات اضافی بزرگ می‌شوند. شما می‌توانید همان فواصل کوچک را بوسیله دوبار ضربه زدن با دو انگشت کوچک‌تر کنید.

👉 دو انگشت، شصت و یک انگشت را بر روی صفحه قرار دهید، به هم نزدیک کنید، و سپس آن‌ها را از هم جدا نمایید.

محل‌ای که حرکت انگشت شما از هم دور می‌شود در آن نقطه نمای صفحه بزرگ می‌شود.

**یادداشت:** برای کوچک کردن، دو انگشت، انگشت شصت و یک انگشت، بر روی صفحه قرار دهید، سپس آن‌ها را به هم نزدیک نمایید.

👆 برای یک لحظه مسیر را در صفحه نمایش لمس کنید و بکشید.

**یادداشت:** حرکت لمس کردن و نگه داشتن نیز "long press" یا (فشردن طولانی) نامیده می‌شود.

یک کادر اعلان ظاهر می‌شود.

👆 کادر اعلان را لمس کنید.

اطلاعات صفحه نمایش ظاهر می‌شود.

👆 Street view را لمس کنید.

Street view از آن موقعیت مکانی ظاهر می‌شود، و عکس‌هایی از جاده را نشان می‌دهد.

👆 Street view figure (👤) را لمس نمایید و آن

را به مسیری که می‌خواهید جابجا نمایید بکشید.

دید برای ادامه شکل تغییر می‌کند.

### راهنمایی

#### تفاوت بین swiping و dragging چیست؟

تفاوت بین swiping و dragging این است که swiping حرکت وسیع‌تر نسبت به حرکت dragging است. شما برای جابجایی از یک صفحه به صفحه دیگر swipe می‌کنید، در حالیکه برای جابجایی درون یک صفحه drag می‌نمایید.

#### آیا حرکات دیگری هستند که من بتوانم با تلفن یا تبلت خودم استفاده نمایم؟

بله. آندروید از حرکات دیگری پشتیبانی می‌نماید که شما می‌توانید درون برنامه‌ها یا ویژگی‌های خاص استفاده نمایید. شما در مورد چنین حرکاتی بعد در همین کتاب خواهید آموخت.

## استفاده از Notification Shade

مسلماً قطب گفتمان شما، تلفن یا تبلت شما انواعی از اخطارها را تنظیم می‌نماید: تماس‌های از دست رفته، تماس‌های تصویری، پیام‌های متنی، جلسات، یادآوری‌ها، و غیره. آندروید تمامی این اخطارها را درون Notification shade یکپارچه کرده است، یک محیطی که شما می‌توانید از بالای صفحه به سمت پایین بکشید، که دائماً صفحه نمایش را نشان می‌دهد. شما می‌توانید از صفحه Home یا هر صفحه دیگری Notification shade را باز نمایید. با Notification shade، شما می‌توانید به برنامه‌هایی مراجعه نمایید که یک اخطار ویژه را برافراشته‌اند، یک اخطار را روانه کرده‌اند، یا تمامی اخطارها را مرخص ساخته‌اند، یا به راحتی دوباره Notification shade را ببینید.

### استفاده از Notification shade

#### باز کردن Notification shade

۱ Home (🏠) را لمس کنید.

صفحه Home نمایان می‌شود.

**یادداشت:** شما می‌توانید از آخرین برنامه آندروید Notification shade را باز نمایید. چند تا از برنامه‌ها، مانند برنامه Camera، جزء استثناها هستند.

۲ در یک تلفن، زبانه وضعیت در بالای صفحه نمایش را لمس نمایید و به سمت پایین بکشید. بر روی تبلت، سمت چپ زبانه وضعیت را لمس نمایید و به سمت پایین بکشید.

Notification shade باز می‌شود.

**یادداشت:** در یک تلفن، Notification shade کل صفحه را اشغال می‌نماید. در یک تبلت، Notification shade کل محیط بالای صفحه نمایش را اشغال می‌نماید.

#### مراجعه به App That Raised an Alert

۱ اخطار مناسب را لمس نمایید.

برنامه باز می‌شود و منشأ اخطار را نمایش می‌دهد.

شما می‌توانید اکنون در آن برنامه کار نمایید.

۲ هنگامی که شما می‌خواهید با اخطارهای دیگر کار نمایید Notification shade را باز کنید و به محلی بر روی همان یا صفحه بعد بکشید.

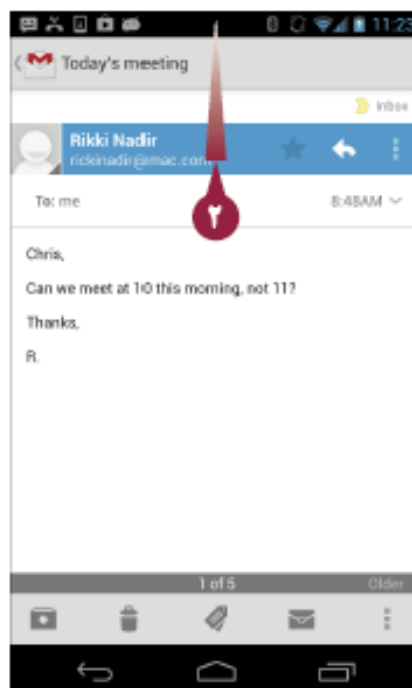
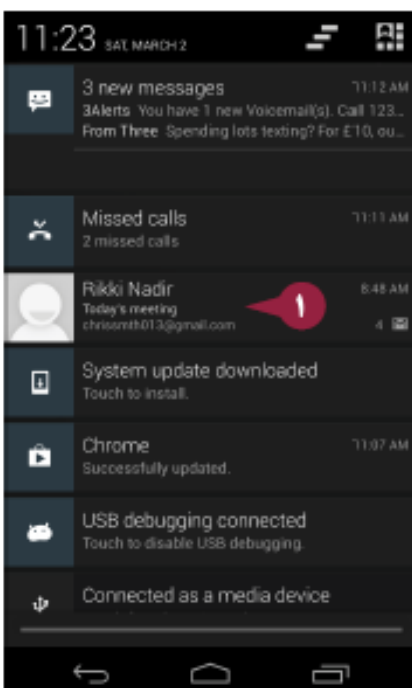
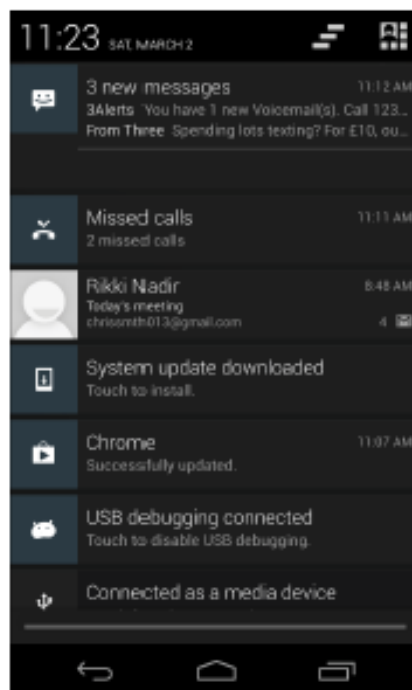
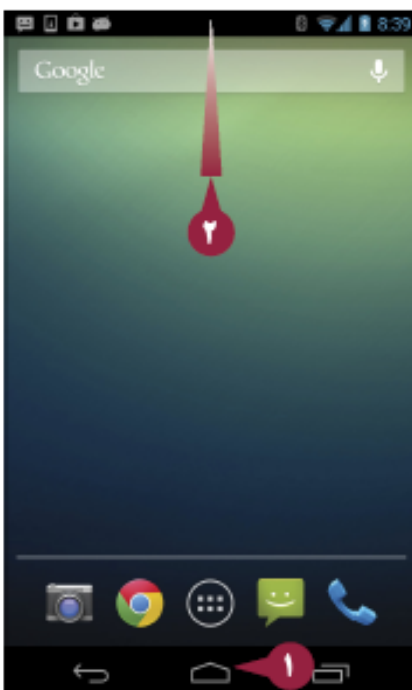



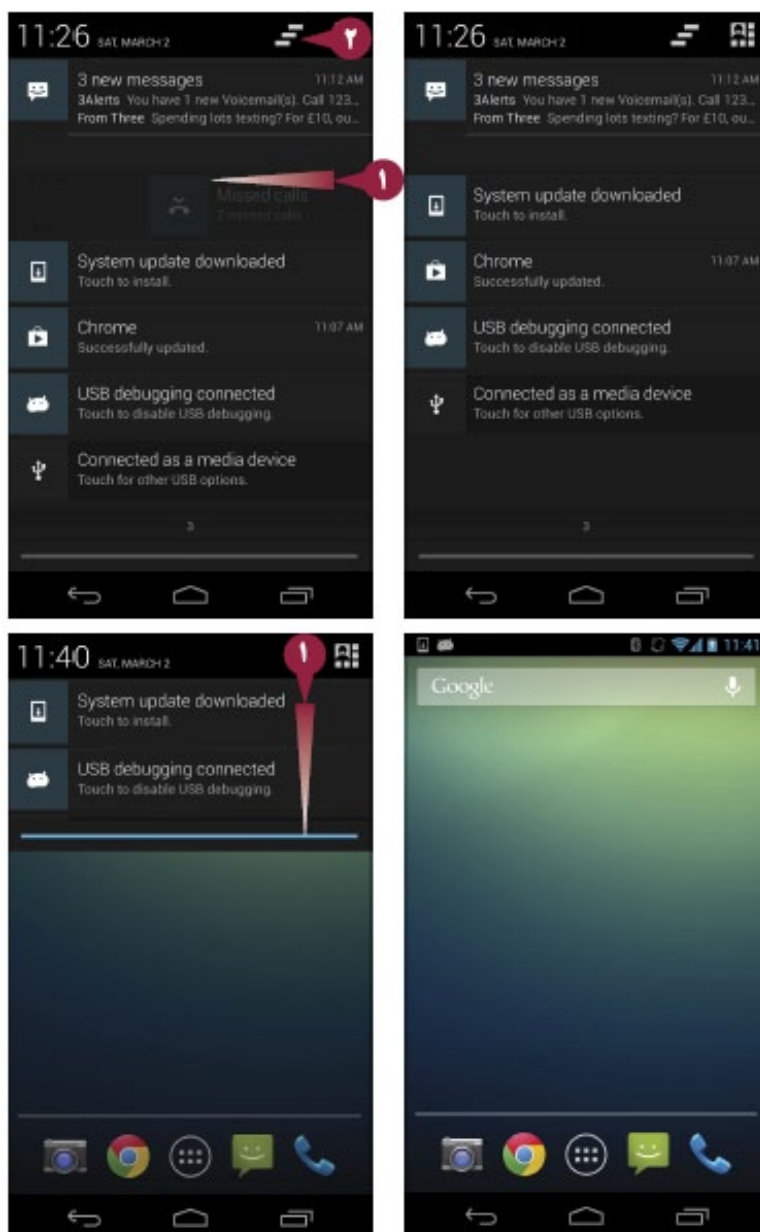

### مرخص کردن یک یا چند اخطار

۱ برای مرخص کردن یک اخطار، اخطار را به سمت چپ یا راست بکشید.

اخطار از فهرست حذف می‌شود.

۲ برای مرخص کردن تمامی اخطارها، **Dismiss all** را لمس نمایید.

آندروید تمامی اخطارها که توجه شما را نیاز ندارد مرخص می‌کند.

آندروید Notification shade را می‌بندد.

### بستن Notification shade

۱ اگر شما تمامی اخطارها را مرخص نکنید، همانطور که در بالا توضیح داده شد، زبانه انتهای Notification shade را لمس کنید و آن را برای بستن قسمت سایه به سمت بالا بکشید.

**یادداشت:** شما همچنین می‌توانید برای بستن Notification shade صفحه را از انتها به بالا بکشید.

Notification shade بسته می‌شود، و دسک تاپ یا برنامه در پایین بخش سایه ظاهر می‌شود.

### راهنمایی

#### چه اعمال دیگری می‌توانم در Notification shade انجام دهم؟

هنگامی که شما یک تماس تلفنی را از دست می‌دهید، می‌توانید برای باز گرداندن تماس به Call back notification را لمس نمایید، یا برای ارسال پیام Message را لمس نمایید. هنگامی که شما یک یادداشت را برای پیام‌های الکترونیکی جدید دریافت می‌نمایید، انگشت خود را برای توسعه فهرست پیام‌ها به سمت پایین بکشید.

#### من برای باز کردن Notification shaded، آیا drag کنم یا swipe را انجام دهم؟

شما می‌توانید یا drag یا swipe نمایید. با کشیدن زبانه وضعیت به سمت پایین می‌توانید بدون باز کردن کل Notification shade، به رأس محتوای Notification shade دست پیدا نمایید.



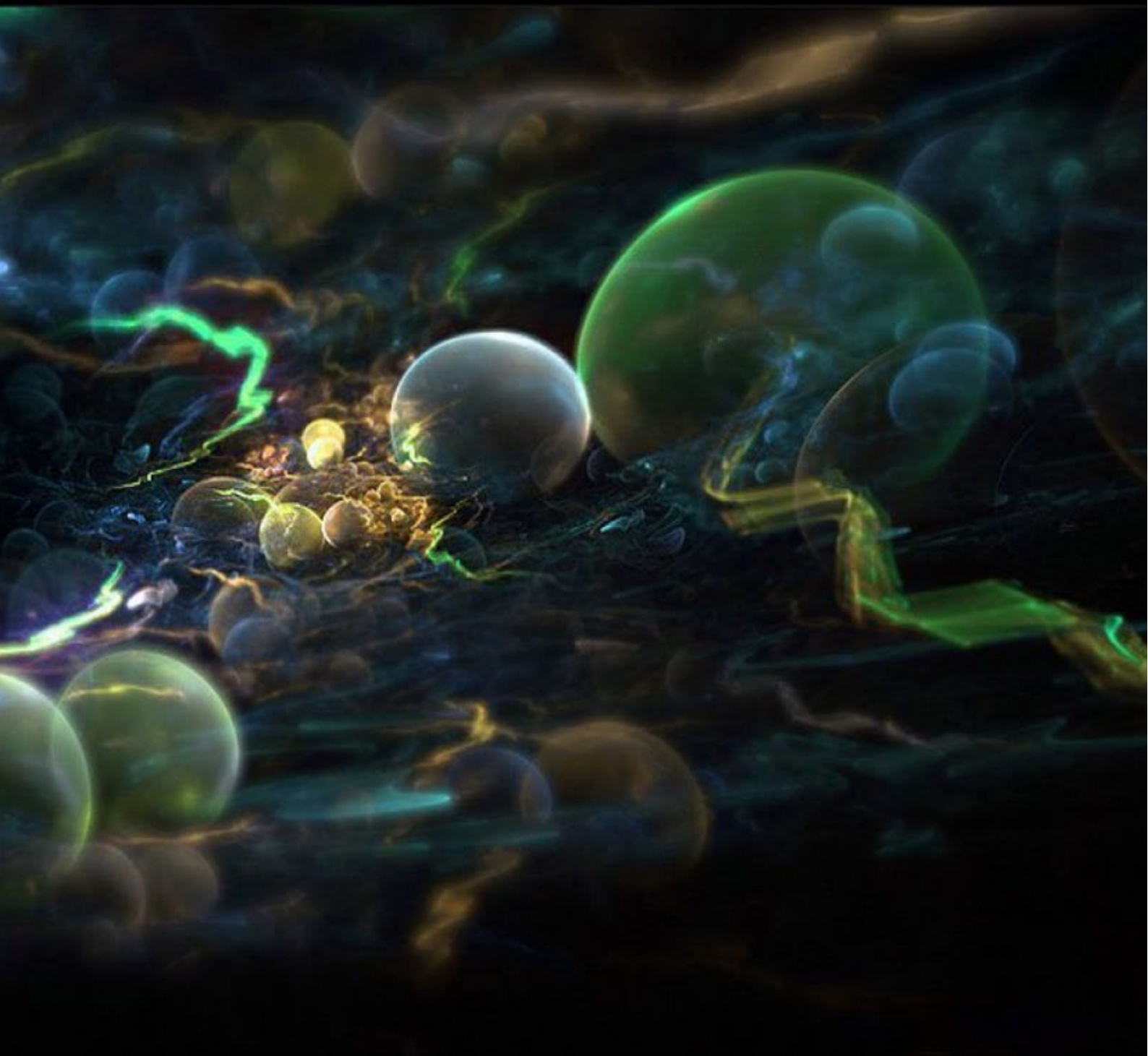

سرعت عمل  
در واکنش به تهدیدات



**eset** **NOD 32**  
Smart Security

# سفارش سازی تلفن یا تبلت شما

برای کارکرد موثر تلفن یا تبلت خود، شما می‌توانید تعدادی از تنظیمات آن را پیکربندی نمایید. این فصل به شما نشان می‌دهد به مهم‌ترین تنظیمات دسترسی پیدا کنید و از آن‌ها برای شخصی سازی تلفن یا تبلت خود استفاده کنید. شما می‌آموزید چگونه یادداشت‌ها، سلیقه های رسانه ای، روشنایی صفحه نمایش، و جلوه های کلیدی دیگر از رفتار ابزار خود را کنترل کنید.

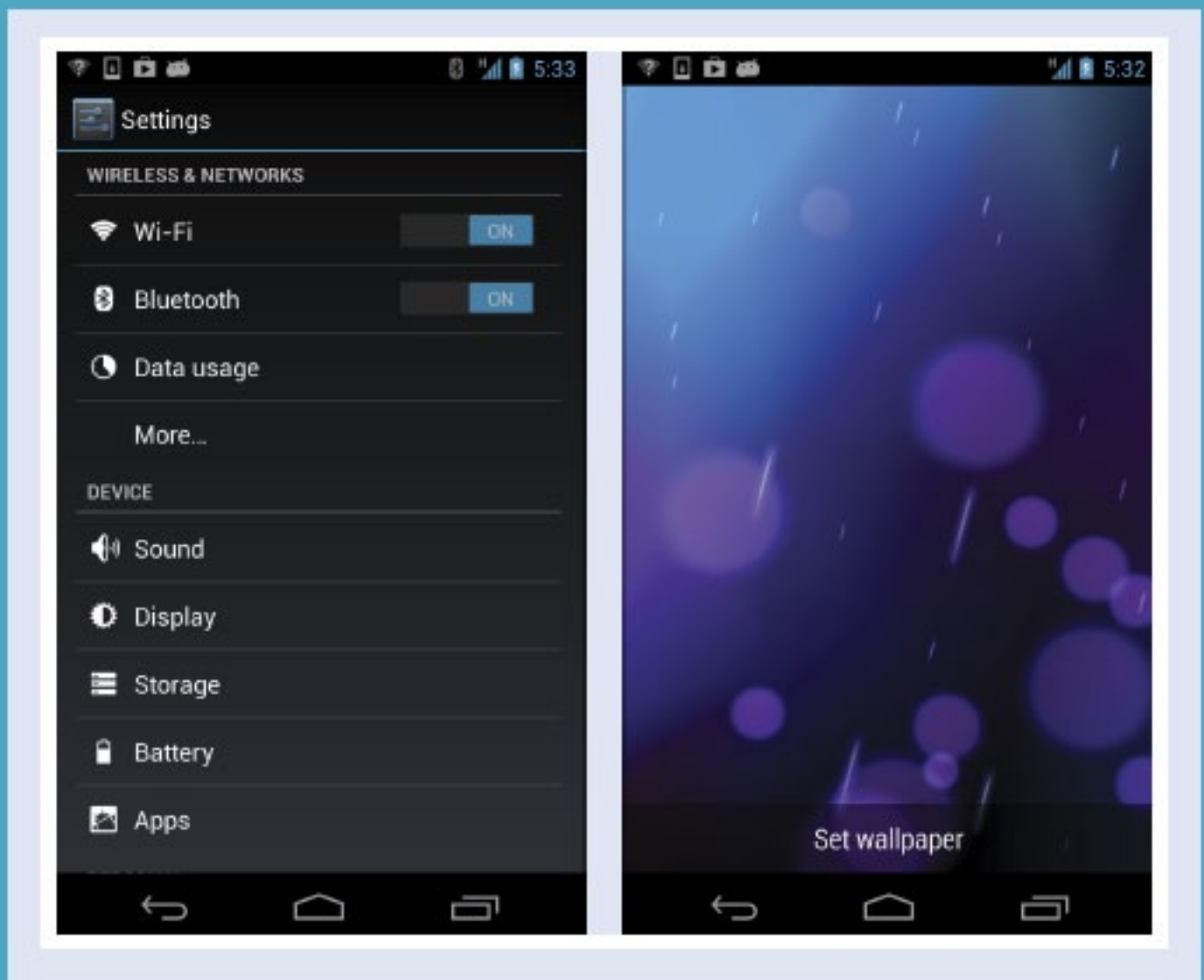





## پیدا کردن تنظیمات مورد نیاز خود

برای پیکربندی تلفن یا تبلت خود، شما از برنامه Settings استفاده می‌نمایید. این برنامه شامل تنظیماتی برای سیستم عامل اندروید و ویژگی‌های تعریفی در تلفن یا تبلت شما است. برای دستیابی به تنظیمات، صفحه Settings را نمایش دهید، و سلسله تنظیمات نشان داده می‌شود. در برخی از برنامه‌ها دسترسی به تنظیمات از طریق خود برنامه ممکن است. در صورتی شما نمی‌توانید تنظیمات مرتبط به آن برنامه را در صفحه Settings پیدا نمایید، به درون برنامه نگاهی بیندازید.

### پیدا کردن تنظیمات مورد نیاز خود

#### نمایش دادن صفحه تنظیمات

۱ در یک تلفن، زبانه بالایی صفحه نمایش را لمس کنید، و انگشت خود را به سمت پایین بکشید.

**یادداشت:** در یک تبلت، سمت راست زبانه بالایی صفحه را لمس نمایید و انگشت خود را برای باز کردن قاب Quick Settings کلیک نمایید. برای باز کردن Notification shade سمت چپ زبانه را لمس کنید و به سمت پایین هدایت نمایید.

Notification shade باز می‌شود.

۲ Quick Settings (☰) را لمس نمایید.

قاب Quick Settings ظاهر می‌شود.

۳ Settings (⚙️) را لمس نمایید.

صفحه Settings ظاهر می‌شود.

۴ برای نشان دادن سلسله تنظیمات دیگر بوسیله انگشت خود مرورگر را از بالا به سمت پایین بکشید.

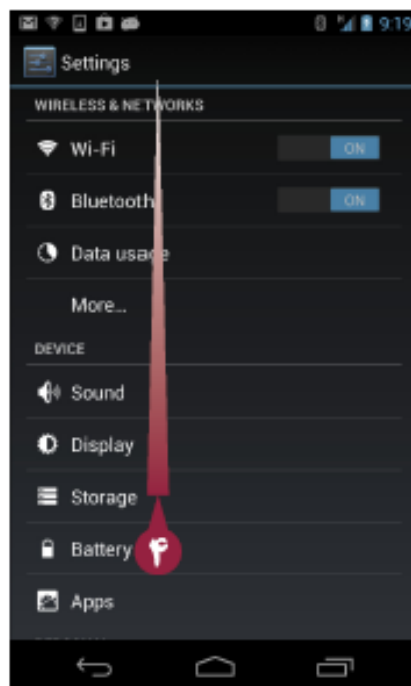
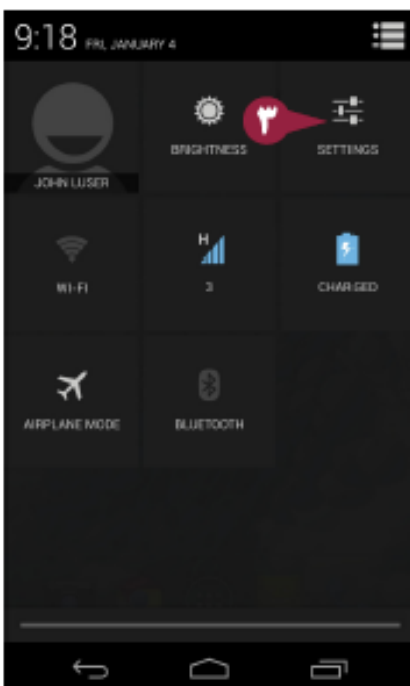
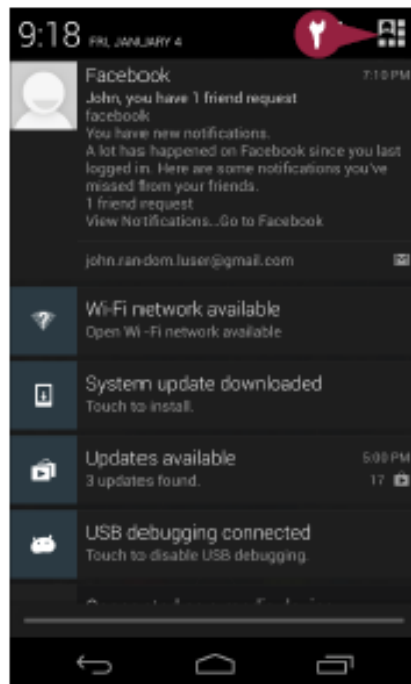
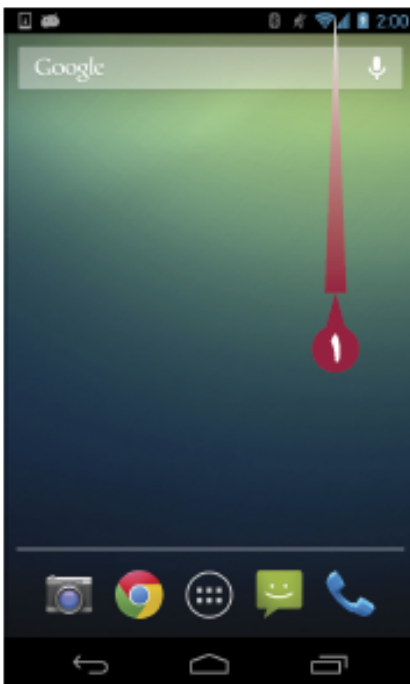

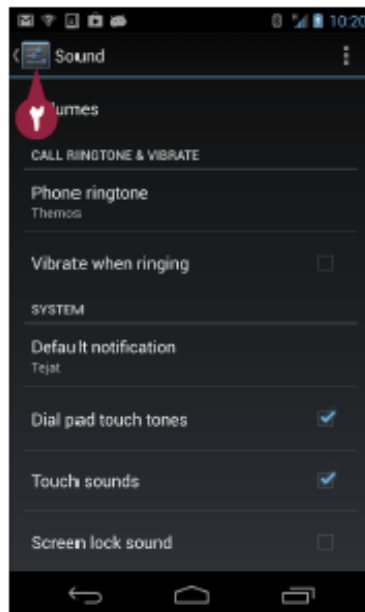
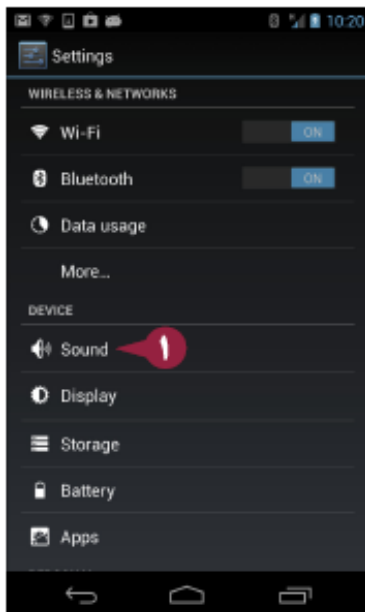

نمایش دادن صفحه تنظیمات

۱ در صفحه Settings، دکمه را برای تنظیماتی که می‌خواهید نمایش دهید لمس نمایید. برای مثال، برای نشان دادن صفحه Sound، Sound را لمس کنید.

۲ هنگامی که آماده هستید برای برگشت به صفحه تنظیمات، Settings (⌘) را لمس نمایید.

نمایش دادن تنظیمات یک برنامه

۱ در برنامه در حال اجرا، Menu (☰) را لمس نمایید. منو ظاهر می‌شود.

۲ صفحه Settings (⌘) ظاهر می‌شود.

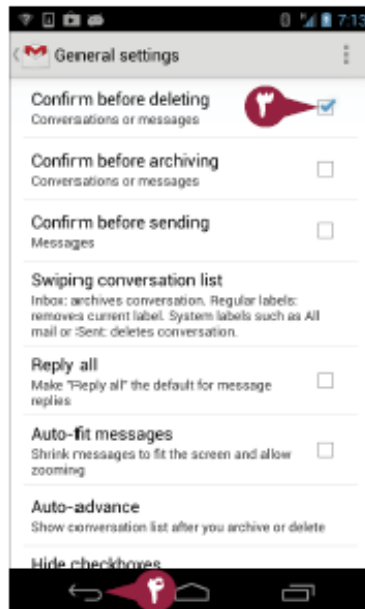
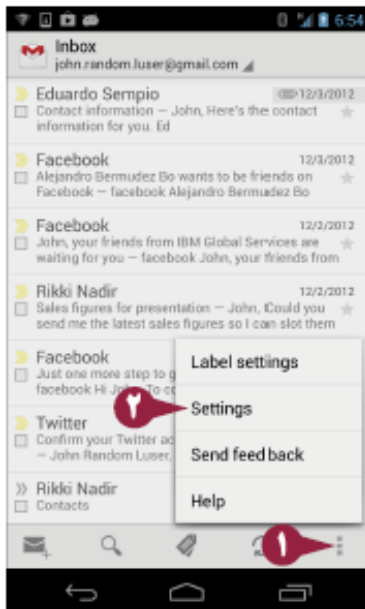

**یادداشت:** در این مرحله، شما باید از بین چند سلسله از تنظیمات بوسیله لمس سلسله مناسب یکی را انتخاب کنید. برای مثال، در برنامه Gmail، برای نشان دادن صفحه General Settings، General Settings را لمس نمایید.

۳ تنظیماتی را که می‌خواهید تغییر دهید لمس نمایید. برای مثال،  تغییر به .

۴ هنگامی که شما تغییر به تنظیمات را تمام کردید، برای برگشت به برنامه Back (←) را لمس نمایید.

## راهنمایی

### چگونه می‌توانم سریعاً به تنظیمات کلیدی دست پیدا کنم؟

شما می‌توانید مستقیماً از پنل Quick Settings به تنظیمات کلیدی دسترسی داشته باشید. در یک تلفن، زبانه بالایی صفحه نمایش را لمس نمایید و انگشت خود را برای باز کردن Notification shade لمس کنید و به سمت پایین بکشید، سپس برای نشان دادن پنل Quick Settings، عبارت Quick Settings (⌘) را لمس نمایید. در یک تبلت، برای باز کردن Notification shade سمت راست زبانه بالای صفحه نمایش را لمس کرده و به سمت پایین بکشید. شما می‌توانید تنظیماتی که می‌خواهید تغییر دهید، لمس و انتخاب نمایید.

## انتخاب کردن Notification های که می خواهید دریافت نمایید

بعضی از برنامه‌ها هنگام روی دادن اتفاق، یادداشت‌هایی را به عنوان اخطار به شما نشان می‌دهند. برای مثال، یک وقت ملاقات در تقویم را به یاد شما می‌اندازند، یا دریافت یک پیام الکترونیکی یا نسخه موجود به روز این نرم افزار را اعلان می‌کنند. یادداشت‌ها برای ردیابی اطلاعات حیاتی بسیار عالی هستند، اما شما احتمالاً می‌خواهید به جای مشاهده تمامی یادداشت‌ها، یادداشت‌هایی را که می‌خواهید، دقیقاً دریافت نمایید. شما می‌توانید انتخاب نمایید از کدام برنامه‌ها یادداشتی دریافت می‌کنید. در صورتی که تلفن یا تبلت شما دارای یک چراغ یادداشت است، شما می‌توانید گزینه مربوط به آن را انتخاب نمایید تا هر زمان یادداشتی دریافت کردید با خاموش و روشن شدن به شما اطلاع دهد.

### انتخاب Notification های که می خواهید دریافت نمایید

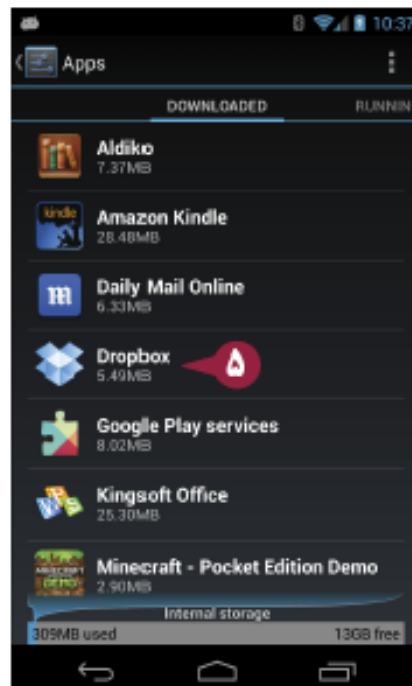
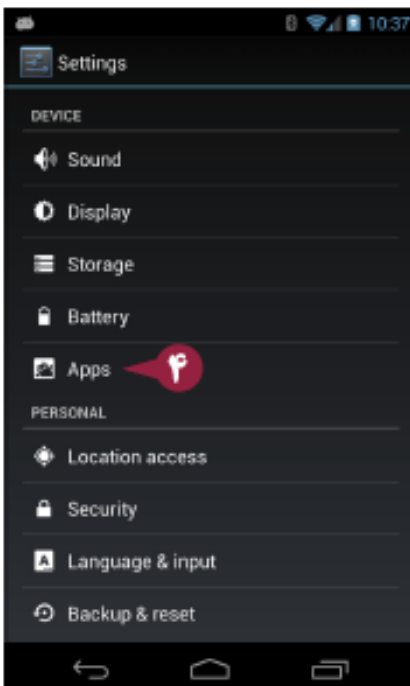
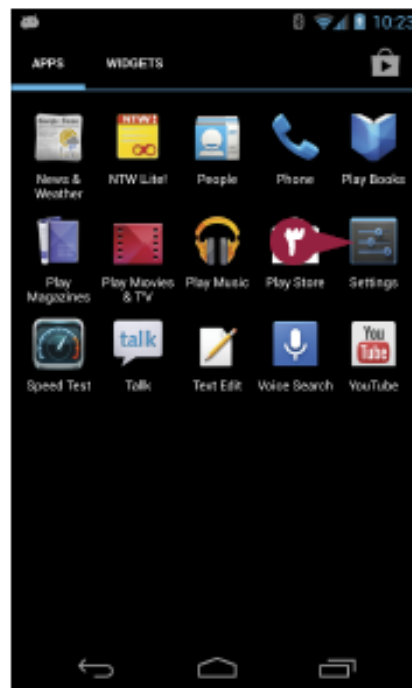
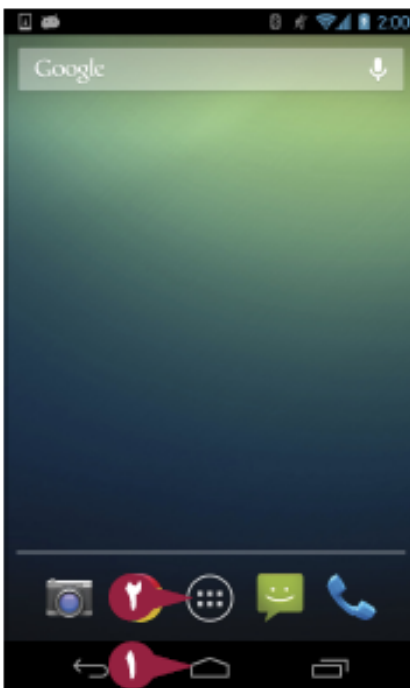

۱ Home (🏠) را لمس نمایید.

صفحه نمایش Home ظاهر می‌شود.

۲ All Apps (☰) را لمس نمایید.

صفحه نمایش Apps ظاهر می‌شود.

**یادداشت:** در صورتی که زبانه Widgets

در صفحه Apps نشان داده شده است، زبانه

Apps را لمس کنید.

۳ Settings (⚙️) را لمس نمایید.

**یادداشت:** اگر برنامه Settings در صفحه

Apps نیست، صفحه را به سمت چپ بکشید.

در صورت لزوم دوباره این اقدام را انجام دهید.

**یادداشت:** شما می‌توانید بوسیله باز کردن

Notification shade برنامه Settings را

باز نمایید و سپس Settings درون برنامه را

لمس نمایید.

صفحه Settings ظاهر می‌شود.

۴ Apps را لمس نمایید.

صفحه Apps ظاهر می‌شود.

۵ برنامه ای که می‌خواهید تأثیر بگذارید را

لمس نمایید.

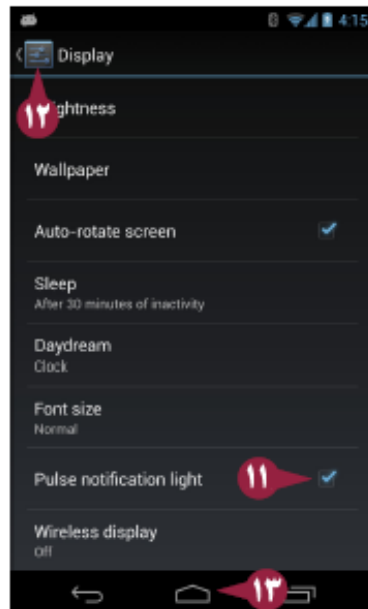
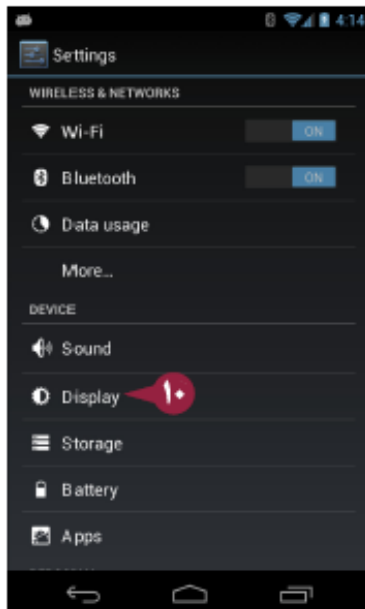
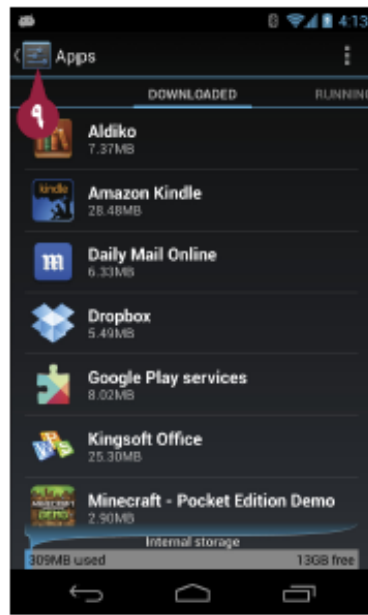
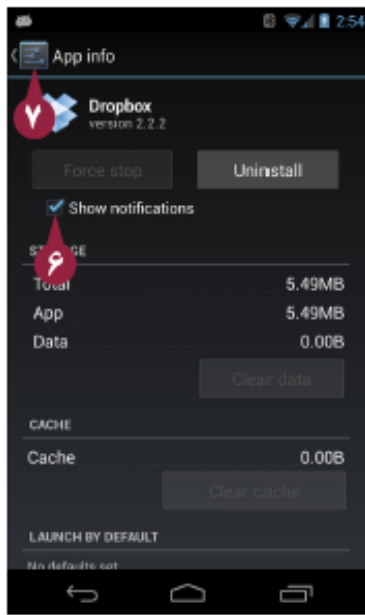

صفحه نمایش App info برای برنامه ظاهر می‌شود. در صورتی که می‌خواهید از این برنامه یادداشت‌ها را مشاهده نمایید، **Show notifications** (تغییر به ) را لمس نمایید. در غیر اینصورت، **Show notifications** را حذف نمایید (تغییر به ) .

صفحه **Settings** (۷) را لمس نمایید.

صفحه **Apps** ظاهر می‌شود.

مراحل ۵ تا ۷ را برای انتخاب تنظیمات برای برنامه‌های دیگر تکرار نمایید.

در صفحه **Settings, Apps** (۹) را لمس نمایید.

صفحه **Settings** ظاهر می‌شود.

صفحه **Display** (۱۰) را لمس نمایید.

صفحه **Display** ظاهر می‌شود.

در صورتی که می‌خواهید هنگام دریافت یک یادداشت بوسیله چراغ یادداشت تبلت یا تلفن به شما اطلاع داده شود **Pulse notification light** را لمس نمایید (تغییر به ) در غیر اینصورت، **Pulse notification light** (تغییر به ) را حذف نمایید.

صفحه **Settings** (۱۲) را لمس نمایید.

صفحه **Settings** ظاهر می‌شود.

صفحه **Home** (۱۳) را لمس نمایید.

صفحه **Home** ظاهر می‌شود.

## راهنمایی

### چه فعالیت‌هایی دیگری را من می‌توانم در صفحه **App info** برای یک برنامه فعال کنم؟

شما می‌توانید چند فعالیت را در صفحه **App info** برای یک برنامه داشته باشید:

- در صورتی که برنامه در پاسخ به دستور لمس شما متوقف شده است برای اجبار روی توقف برنامه **Force stop** را لمس نمایید.
- برای شروع فرآیند **uninstall** کردن برنامه از تلفن یا تبلت خود، **Uninstall** را لمس نمایید.
- برای حذف کردن فایل‌های داده برنامه **Clear data** را لمس نمایید، از جمله جزییات حسابی که توسط شما وارد شده است و تنظیماتی که انتخاب نموده‌اید.
- برای حذف داده‌هایی که برنامه برای استفاده در آینده در مخزن خود ذخیره کرده است **Clear cache** را لمس نمایید.



## انتخاب کردن تنظیمات صوت و صدا (Sound و Volume)

برای کنترل صدای پخش آهنگ‌ها و موزیک بر روی تلفن یا تبلت خود، شما می‌توانید از کنترل‌های صدای سخت افزار یا کنترل‌های روی صفحه نمایش خود استفاده نمایید. برای کنترل بازخورد صوتی تلفن یا تبلت خود، تنظیمات را در صفحه Sound انتخاب نمایید. در اینجا، شما می‌توانید صدای زنگ و حالت لرزش را برای یک تلفن کنترل کنید، صدای پیام‌رسانی پیش فرض را تنظیم نمایید، و آهنگ‌هایی را برای انعکاس عمل لمس خود بر روی صفحه نمایش انتخاب نمایید.

### انتخاب کردن تنظیمات صوت و صدا (Sound و Volume)

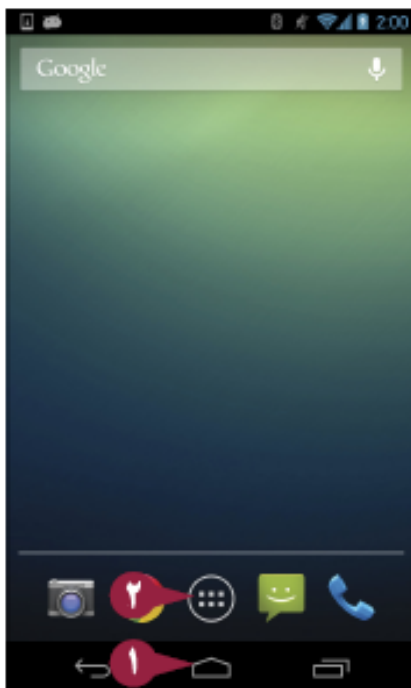

۱ Home (🏠) را لمس نمایید.  
صفحه Home ظاهر می‌شود.

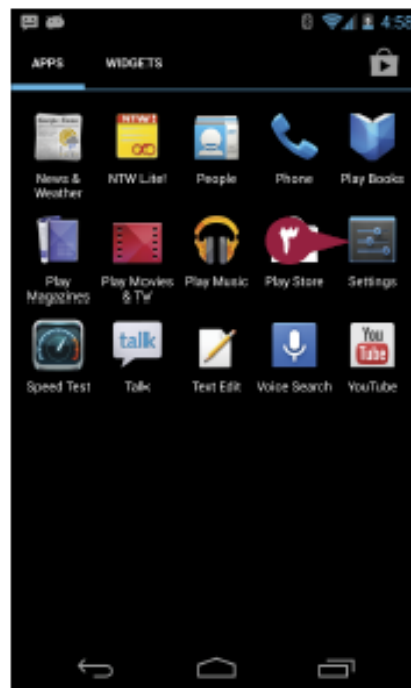

۲ All Apps (📁) را لمس نمایید.  
صفحه Apps ظاهر می‌شود.

**یادداشت:** در صورتی که زبانه Widgets در صفحه Apps نشان داده شده است، زبانه App را لمس نمایید.

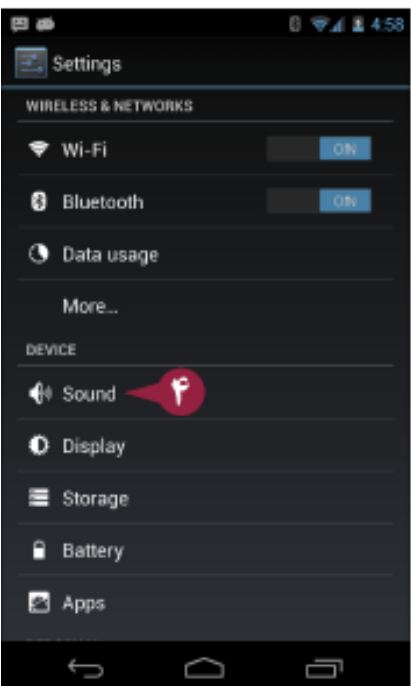

۳ Settings (⚙️) را لمس نمایید.

**یادداشت:** در صورتی که تنظیمات بر روی صفحه Apps نیست، مرورگر را به سمت چپ یا راست بکشید تا Settings را پیدا نمایید.

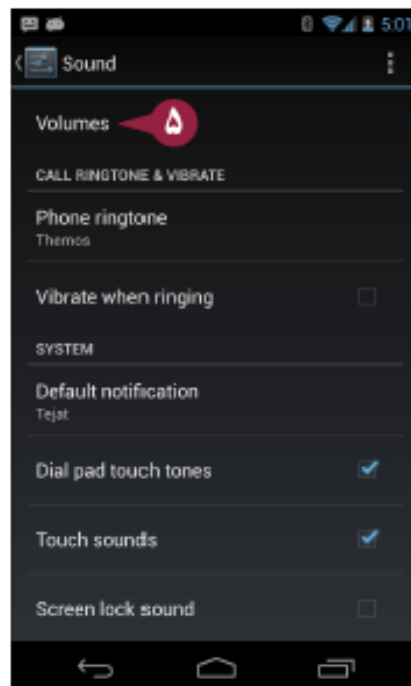

صفحه Settings ظاهر می‌شود.

۴ Sound را لمس نمایید.  
صفحه نمایش Sound ظاهر می‌شود.

۵ در صورتی که می‌خواهید صدا را تنظیم نمایید، Volumes را لمس کنید.

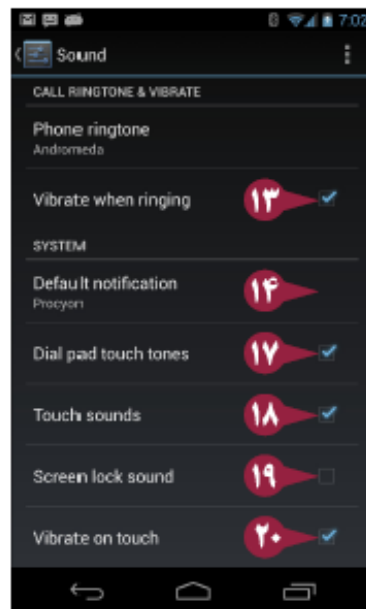
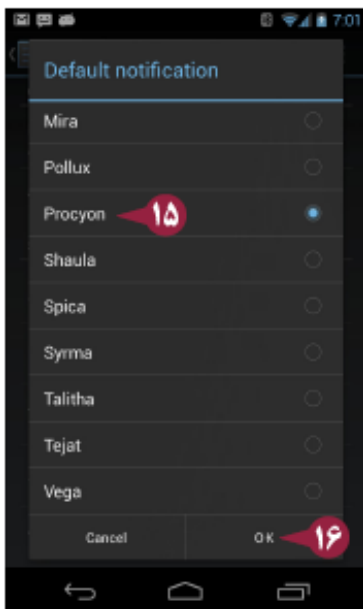
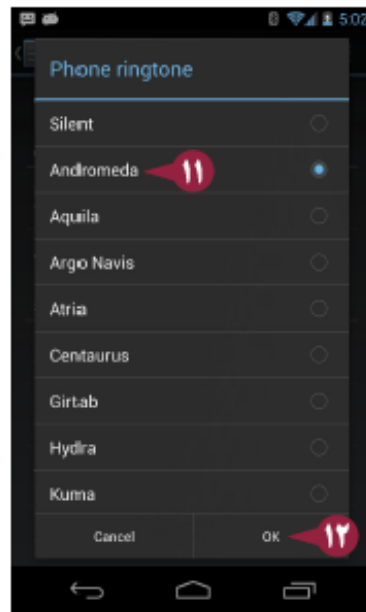
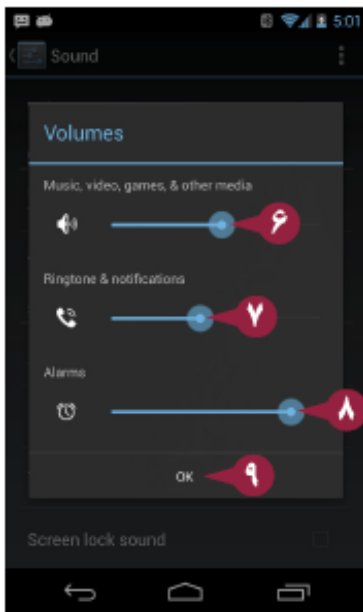

۶ در صفحه Volumes، نوار لغزنده Music, video, games, & other media را بکشید.

۷ نوار لغزنده Ringtone & notifications یا نوار لغزنده Notifications را بکشید.

۸ نواز لغزنده Alarms را بکشید.

۹ OK را لمس نمایید.

۱۰ در صفحه Sound، بر روی یک تلفن Phone Ringtone را لمس کنید.

۱۱ در صفحه Phone Ringtone، یک صدای زنگ را برای گوش دادن به آن لمس نمایید.

۱۲ OK را لمس نمایید.

۱۳ در صفحه Sound،  را انتخاب نمایید یا  Vibrate when ringing را حذف نمایید.

۱۴ Default Notifications را لمس نمایید.

۱۵ در صفحه نمایش Default notification، برای گوش دادن به آن یک آهنگ را لمس نمایید.

۱۶ OK را لمس نمایید.

۱۷ در صفحه Sound،  را انتخاب نمایید یا  Dial pad touch tones را حذف نمایید.

۱۸ برای انتخاب  یا حذف  Touch sounds را لمس نمایید.

۱۹ برای انتخاب  یا حذف  Screen lock sound را لمس نمایید.

۲۰ برای انتخاب  یا حذف کردن  Vibrate on touch را لمس نمایید.

## راهنمایی

### آیا روش سریعی برای تغییر صدا وجود دارد؟

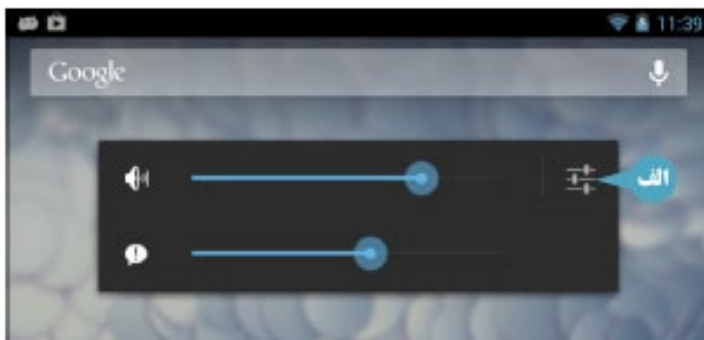

در صورتی که تلفن یا تبلت شما دارای یک کنترل Volume فیزیکی است، در سمت راست کنترل بالایی را برای افزایش صدا فشار دهید، یا برای کاهش صدا قسمت پایین را فشار دهید. یک کنترل صدا در صفحه ظاهر می‌شود، و تنظیمات صدا را نمایش می‌دهد. در صورتی Options (الف) ظاهر شود، برای نشان دادن میزان صداهای دیگر آن را لمس نمایید، سپس برای تعیین میزان صدا (الف) را بکشید.

## تنظیم کردن روشنایی صفحه نمایش و کاغذ دیواری

برای مشاهده کردن راحت صفحه نمایش، شما می‌توانید روشنایی آن را تغییر دهید. همچنین شما می‌توانید به طور خودکار ویژگی Auto – Brightness را از ابزار خود انتخاب کنید و روشنایی صفحه نمایش را مطابق با روشنایی محیطی که حسگر نور تشخیص می‌دهد، با یک سطح روشنایی درست تنظیم نمایید.

## تنظیم کردن روشنایی صفحه نمایش و کاغذ دیواری

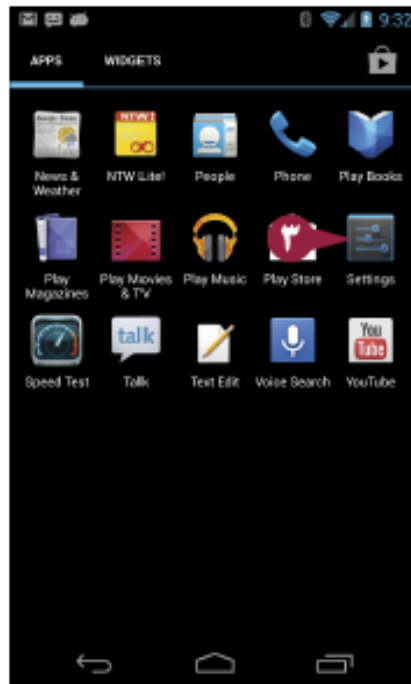
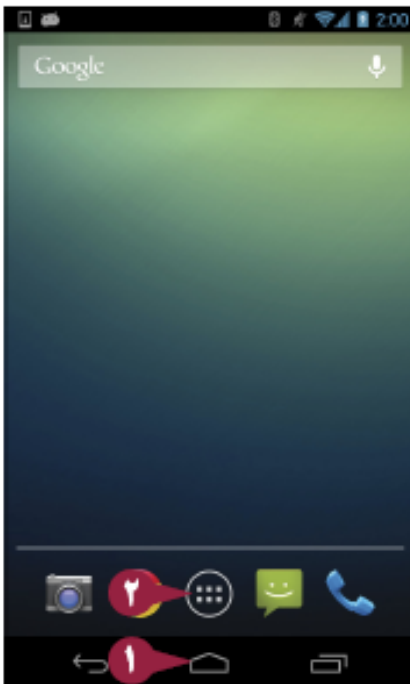

1 Home (🏠) را لمس نمایید.

صفحه نمایش Home ظاهر می‌شود.

2 All Apps (📁) را لمس نمایید.

صفحه نمایش Apps ظاهر می‌شود.

**یادداشت:** در صورتی که زبانه Widgets در

صفحه Apps ظاهر شده است، زبانه App را

لمس نمایید.

3 Settings (⚙️) را لمس نمایید.

**یادداشت:** در صورتی Settings در صفحه

Apps نیست، نوار مرورگر را به سمت چپ یا

راست بکشید تا Settings را پیدا نمایید.

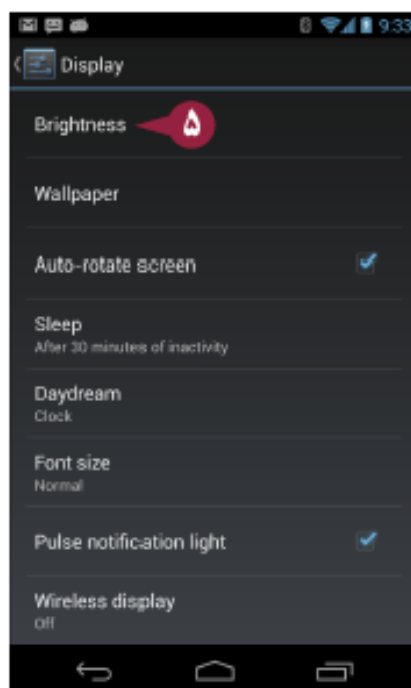
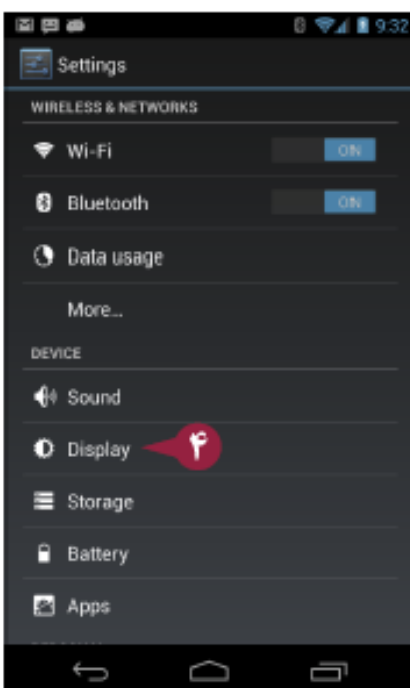

صفحه Settings ظاهر می‌شود.

4 Display را لمس نمایید.

صفحه Display ظاهر می‌شود.

5 Brightness را لمس نمایید.

**یادداشت:** شما می‌توانید کاغذ دیواری را از

صفحه Home به سرعت تغییر دهید. کاغذ

دیواری را لمس نمایید و نگهدارید تا کادر محاوره

ای Choose wallpaper from باز شود،

سپس **Gallery , Live Wallpapers**، یا

**Wallpapers** را لمس نمایید.

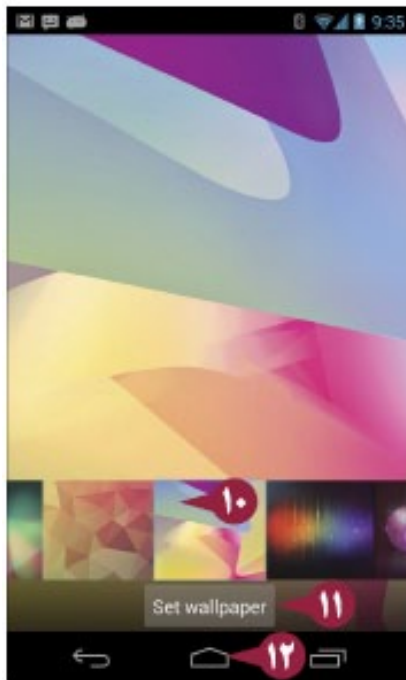
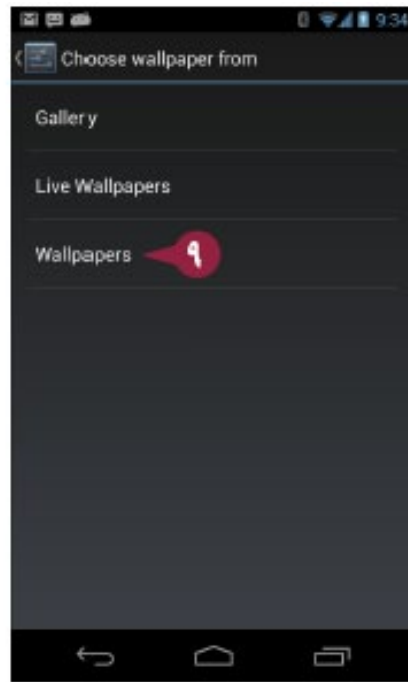
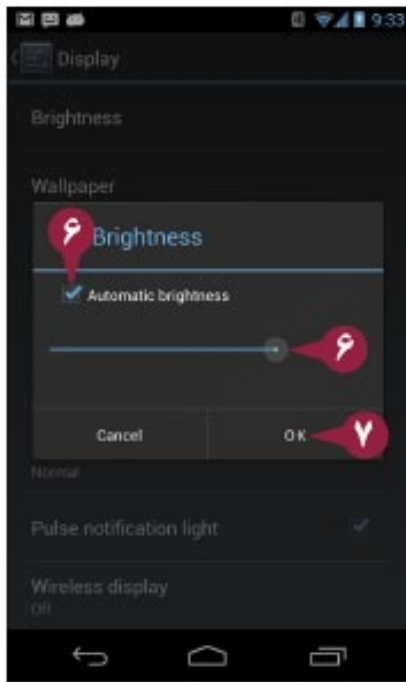

کادر محاوره ای **Brightness** ظاهر می شود. در صورتی که شما می خواهید به طور خودکار روشنایی صفحه نمایش تلفن یا تبلت خود را تنظیم کنید، **Automatic brightness** (تغییر به ) را لمس نمایید. در غیر این صورت، نوار لغزنده را برای تنظیم روشنایی بکشید.

OK را لمس نمایید. ۷

کادر محاوره ای **Brightness** بسته می شود.

**wallpaper** را لمس کنید. ۸

**Choose wallpaper from** ظاهر می شود.

منشأ **wallpaper** را لمس نمایید :

**Wallpapers** یا **Gallery**، **Live Wallpapers**

این مثال از **wallpapers** استفاده می نماید. در صفحه نمایشی که ظاهر می شود، تصویر، **live wallpaper** یا **wallpaper** که می خواهید را لمس نمایید.

**یادداشت:** **Live wallpaper** می تواند برای دید جذاب باشد، اما به نیروی بیشتری از کاغذ دیواری ثابت نیاز دارد، مسلماً زمان اجرای باتری را کاهش می دهد.

**Set wallpaper** را لمس نمایید. ۱۱

**Home** (  ) را لمس نمایید. ۱۲

کاغذ دیواری در صفحات **Home** ظاهر می شوند.

## راهنمایی

### آیا روش یک سریع برای تغییر روشنایی صفحه نمایش وجود دارد؟

شما می توانید از قاب **Quick Settings** برای تغییر سریع روشنایی صفحه نمایش استفاده نمایید. در یک تلفن، بالای صفحه را لمس کنید، و با انگشت خود بکشید تا **Notification shade** باز شود، و سپس **Quick Settings** (  ) را لمس نمایید. در یک تبلت، گوشه سمت راست



بالای صفحه را لمس کنید و با انگشت خود بکشید تا قاب **Quick Settings** باز شود. برای نمایش دادن کنترل **Brightness**، ابتدا **Brightness** را لمس نمایید، سپس **Auto** را لمس نمایید یا در صورت لزوم نوار لغزنده را بکشید.



## انتخاب تنظیمات دسترسی موقعیت مکانی

تلفن یا تبلت آندروید شما می‌تواند با استفاده از ماهواره‌ها در سیستم تعیین موقعیت جهانی، یا GPS، با استفاده از شبکه‌های بی‌سیم شناخته شده، موقعیت مکانی شما را تعیین نماید. برنامه‌های شما می‌تواند از اطلاعات موقعیت شما برای برچسب گذاری عکس‌ها استفاده نماید، تحقیقات شما را سفارش سازی کند، و اطلاعاتی از محل ارائه نماید. در آندروید، شما می‌توانید دسترسی به موقعیت مکانی را انتخاب کنید، و اجازه دادن، به معنای تعیین موقعیت مکانی شما است. شما دسترسی به موقعیت مکانی را به طور جداگانه برای برنامه‌های گوگل و برای برنامه‌های دیگر تنظیم می‌کند.

## انتخاب تنظیمات دسترسی به موقعیت مکانی

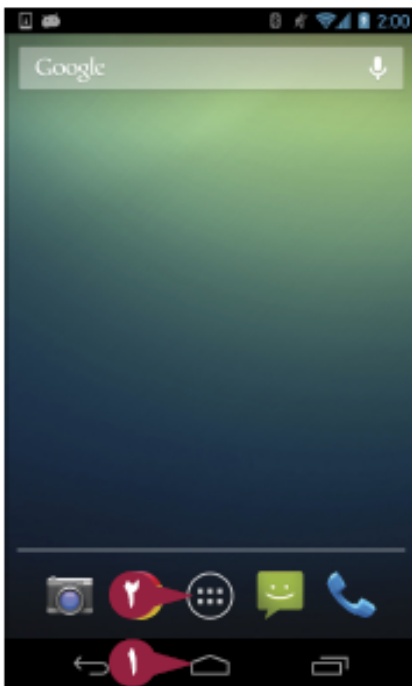

1 Home (🏠) را لمس نمایید.

صفحه Home ظاهر می‌شود.

2 All Apps (📁) را لمس نمایید.

صفحه Apps ظاهر می‌شود.

**یادداشت:** در صورتی که زبانه Widgets در صفحه Apps نمایش داده شود، زبانه Apps را لمس کنید.

3 Settings (⚙️) را لمس نمایید.

**یادداشت:** اگر همان بار اول تنظیمات در صفحه Apps نباشد، نوار مرورگر را به سمت راست یا چپ بکشید تا Settings را پیدا نمایید.

4 Location access (📍) را لمس نمایید.

**یادداشت:** در یک تلفن، شما باید برای نمایش دکمه Location access نوار مرورگر را به سمت پایین بکشید.

5 برای جابجایی بر روی On یا Off، Access to my Location (📍) را لمس کنید.

**یادداشت:** اگر شما به On جابجا کنید، کادر محاوره‌ای Location consent ظاهر می‌گردد. برای بستن کادر محاوره‌ای Agree (👉) را کلیک کنید.

6 برای انتخاب (☑️) یا حذف کردن (❌) GPS satellites (📶) را لمس نمایید.

7 برای انتخاب کردن (☑️) یا حذف (❌) Wi-Fi & mobile network location (📶) را لمس نمایید.

8 Settings (⚙️) را لمس نمایید.

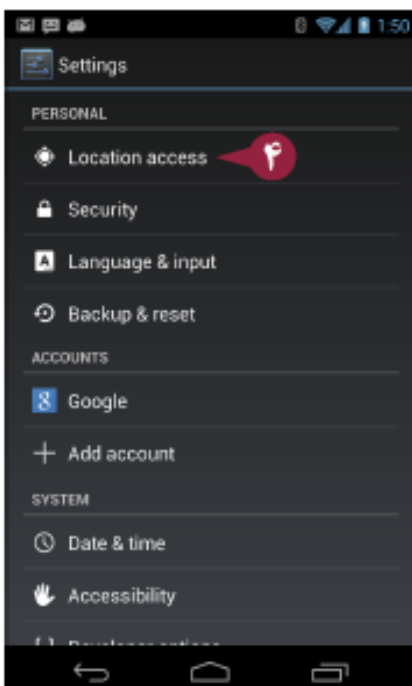
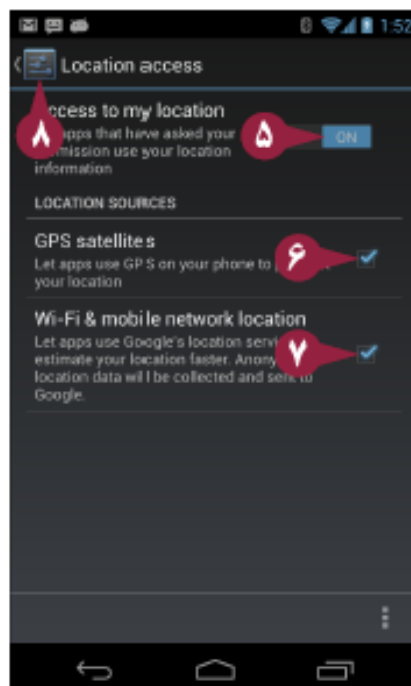
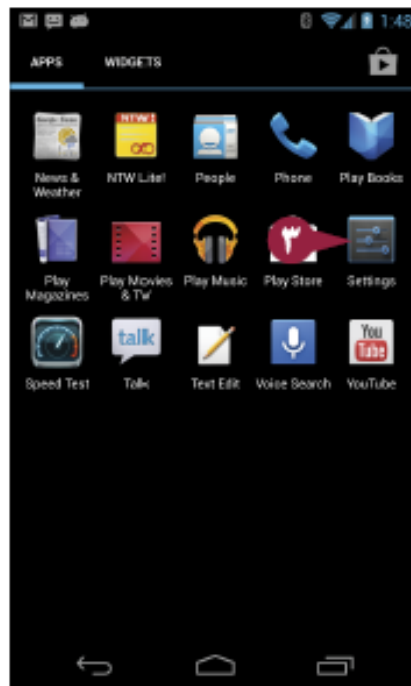

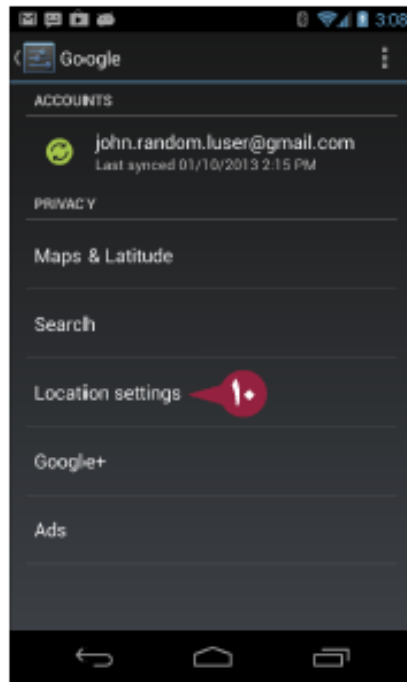
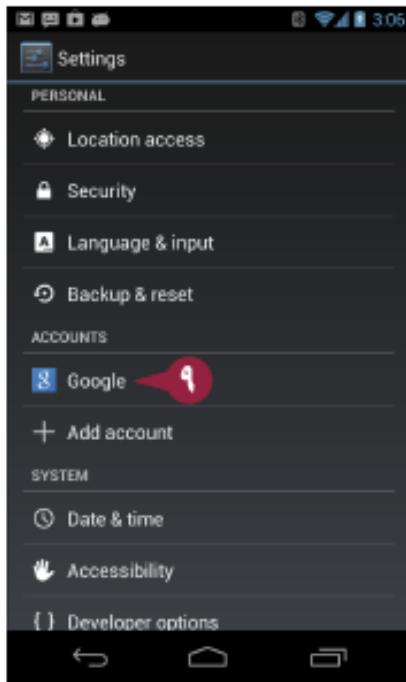

صفحه Settings دوباره ظاهر می‌شود.

۹ در لیست Accounts، Google را لمس نمایید.

صفحه نمایش Google ظاهر می‌شود، و حساب گوگل شما نشان داده می‌شود.

۱۰ Location settings را لمس نمایید.

صفحه Google apps Location settings ظاهر می‌شود.

۱۱ برای تنظیم آن به صورت On یا Off، Let Google apps your Location را

لمس نمایید.

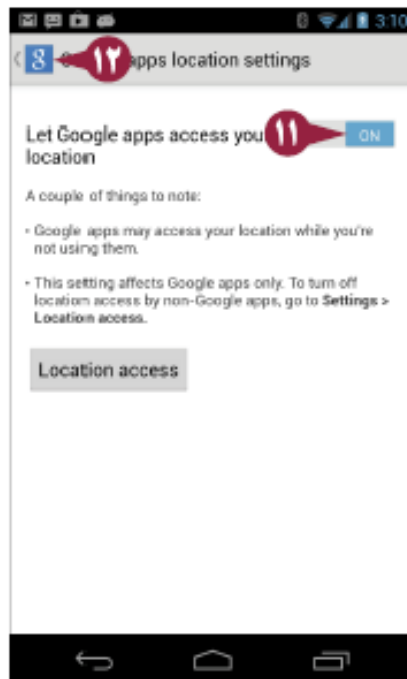

**یادداشت:** در صفحه و قسمت مخصوص

Google apps Location settings،

شما می‌توانید برای نمایش صفحه دسترسی

Location برای برنامه‌های دیگر

Location access را لمس نمایید.

۱۲ Google (G) را لمس نمایید.

صفحه Google ظاهر می‌شود.

۱۳ Settings (G) را لمس نمایید.

صفحه Settings ظاهر می‌شود.

## راهنمایی

### آیا هنگامی که برنامه‌ها دسترسی به موقعیت مکانی را از من بخواهند باید آن را اعطا کنم؟

این تمام و کمال به شما بستگی دارد. هر بار یک برنامه دسترسی به موقعیت مکانی را درخواست نماید، مطمئن شوید که یک دلیل خوب برای این دسترسی وجود دارد و تنها برای تحقیقات مخفیانه یا جاسوسی نیست. اعطای دسترسی به موقعیت مکانی به برنامه‌ها می‌تواند به شما برای کسب اطلاعات بیشتر در مورد تلفن یا تبلت شما کمک کند، اما همچنین منجر به نگرانی‌های امنیتی نیز خواهد شد. برای مثال، برنامه‌های رسانه‌های اجتماعی با امکان دسترسی به موقعیت مکانی شما می‌توانند دوستان شما را از موقعیت شما باخبر سازند، در حالیکه می‌تواند خطراتی نیز به همراه داشته باشد مانند، افرادی که به کمین شما می‌نشینند. با اضافه کردن اطلاعات موقعیت مکانی به عکس‌های خود می‌توانید آن را بر حسب موقعیت مرتب کنید، که بسیار می‌تواند مفید واقع شود. در صورتی که عکس‌هایی شامل اطلاعات موقعیت مکانی خود را به صورت آنلاین ارسال می‌کنید، افراد دیگر می‌توانند دقیقاً موقعیت مکانی عکس گرفته شده را اعلام کنند.

## ایمن سازی تلفن یا تبلت خود با یک PIN

برای اینکه مانع دسترسی هر شخص به داده‌ها و اطلاعات خود در تلفن یا تبلت شوید، شما می‌توانید با یک شماره شناسایی شخصی، یا PIN ابزار را قفل نمایید. این کد عددی هنگامی که شما تلفن یا تبلت خود را قفل می‌نمایید یا آن خودش را قفل می‌کند تأثیر بسزایی دارد. برای باز کردن قفل خود، باید PIN را ارائه دهید. در صورتی که شما به امنیت سخت‌تری از یک PIN نیاز دارید، می‌توانید از یک کلمه عبور استفاده کنید، که واحد اندازه‌گیری (انترپی) بزرگ‌تری را ارائه می‌نماید و همچنین رمزگشایی آن سخت‌تر است.

## ایمن سازی تلفن یا تبلت خود با یک PIN

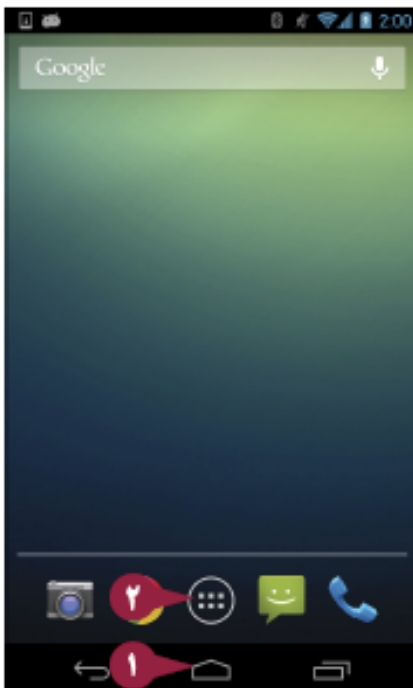

۱ Home (🏠) را لمس نمایید.

صفحه Home ظاهر می‌شود.

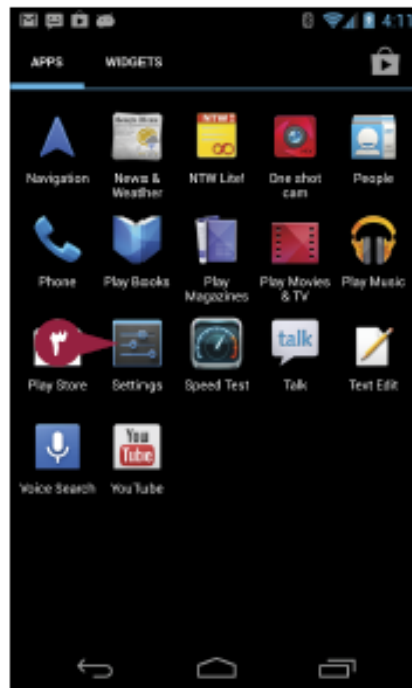

۲ All Apps (📁) را لمس نمایید.

صفحه Apps ظاهر می‌شود.

**یادداشت:** در صورتی که زبانه Widgets در

صفحه Apps نمایش داده شود، زبانه App را

لمس کنید.

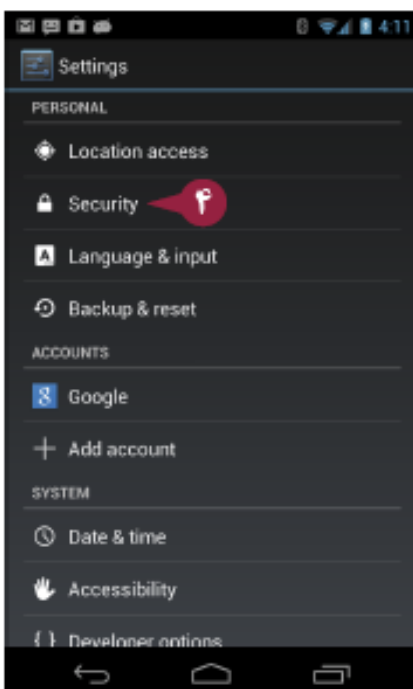

۳ Settings (⚙️) را لمس نمایید.

**یادداشت:** در صورتی که تنظیمات در صفحه

Apps نیست، نوار مرورگر را به سمت چپ یا

راست بکشید تا Settings را پیدا نمایید.

صفحه Settings ظاهر می‌شود.

۴ Security را لمس کنید.

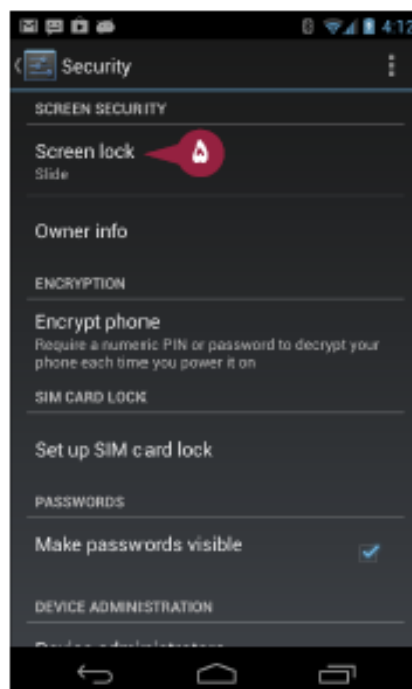

**یادداشت:** در یک تلفن، شما باید برای نمایش

دکمه security نوار مرورگر را به سمت پایین

بکشید.

صفحه Security ظاهر می‌شود.

۵ Screen lock را لمس نمایید.

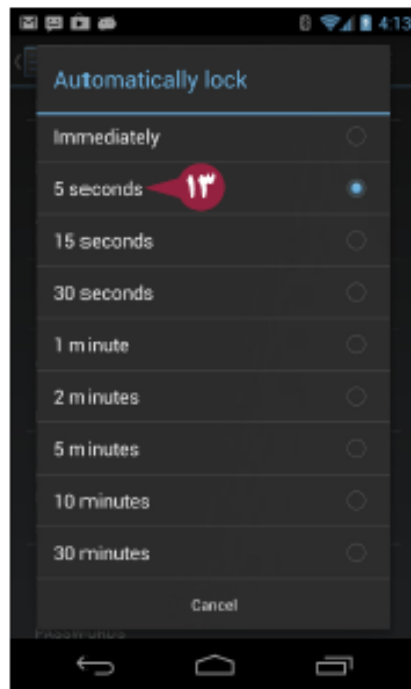
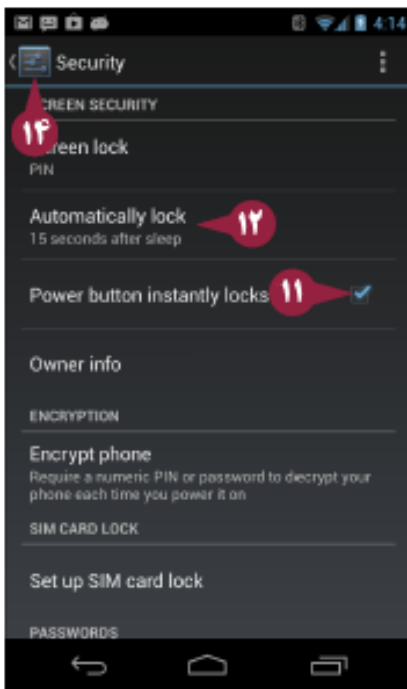
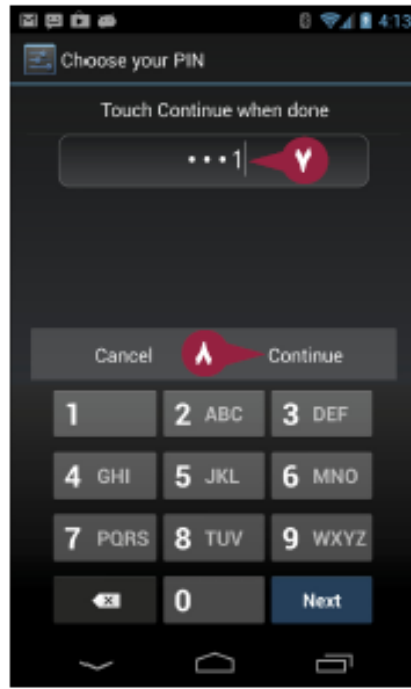
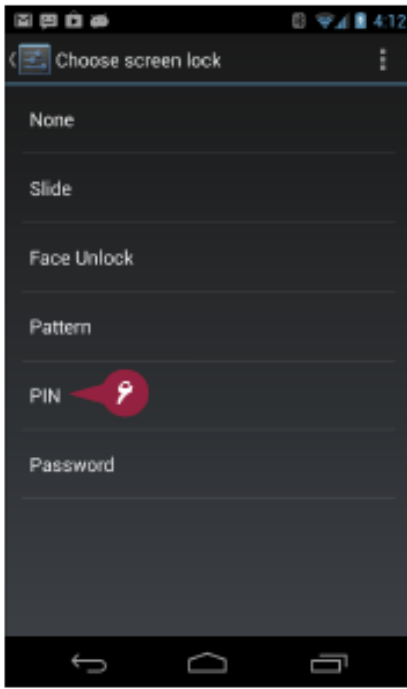

صفحه Choose screen lock ظاهر می شود.

6 PIN را لمس نمایید.

**یادداشت:** در این مرحله، شما می توانید معانی متفاوتی از امنیت را بوسیله لمس Slide، Password، Face Unlock، Pattern، یا Password انتخاب کنید. برای اطلاعات بیشتر قسمت راهنمایی را مشاهده نمایید.

صفحه Choose your PIN ظاهر می شود.

7 یک رمز چهار رقمی یا بیشتر تایپ نمایید.

8 Continue را لمس نمایید.

صفحه دوم Choose your PIN ظاهر و به

شما نشان می دهد PIN خود را تایید کنید.

9 همان PIN را تایپ کنید.

10 OK را لمس نمایید.

صفحه Security ظاهر می شود، اکنون گزینه

های دیگر نمایش داده می شوند.

11 در صورتی که به امنیت سخت تری نیاز

دارید، Power button locks instantly

(تغییر به ) را لمس کنید.

12 Automatically lock را لمس نمایید.

صفحه Automatically lock ظاهر می شود.

13 برای مثال، به مدت 5 ثانیه، دکمه

appropriate time را لمس نمایید.

صفحه Security ظاهر می شود.

14 Settings (آیکون چرخ دنده) را لمس نمایید.

صفحه Settings ظاهر می شود.

## راهنمایی

**چه جایگزین هایی را برای ایمن سازی ابزار آندروید خودم به جای PIN می توانم انتخاب کنم؟**

در صفحه Choose screen lock، شما می توانید چهار ابزار دیگر از صفحه unlocking را انتخاب نمایید. روش پیش فرض اسلاید است، تنها نیاز است که شما انگشت خود را بر روی صفحه نمایش بلغزانید. Face Unlock عکس هایی را از صورت شما می گیرد و از دوربین برای تأییدیه شما استفاده می کند. الگو نیاز دارد شما یک الگو را بر روی یک مدار نه نقطه ای بکشید. Password شما را وادار به تایپ یک کلمه عبور می نماید. از سوی دیگر، اگر نمی خواهید کلمه عبور تعیین نمایید، None را انتخاب نمایید.



## رمز گذاری تلفن یا تبلت خود به دلایل امنیت

بعد از ایمن سازی تلفن یا تبلت خود با یک PIN یا کلمه عبور، شما می‌توانید بوسیله رمز نویسی تمامی داده‌ها در رایانه یا تبلت، داده‌های قابل ارزش خود را محافظت نمایید. رمز نویسی داده‌ها درون ابزار را در هم می‌آمیزد بنابراین داده‌ها می‌تواند تنها توسط فردی که کلمه عبور یا PIN را وارد کرده است خوانده شود. قبل از رمز نویسی تلفن یا تبلت خود، شما باید باتری خود را شارژ نمایید. در طول رمز نویسی، تلفن یا تبلت باید به یک منبع انرژی نیز متصل باشد. آندروید هم به باطری و هم به یک منبع انرژی برای شارژ شدن نیاز دارد تا از انجام کامل رمز گذاری حتی بعد از قطع اتصال انرژی مطمئن شود.

## رمز گذاری تلفن یا تبلت خود به دلایل امنیت

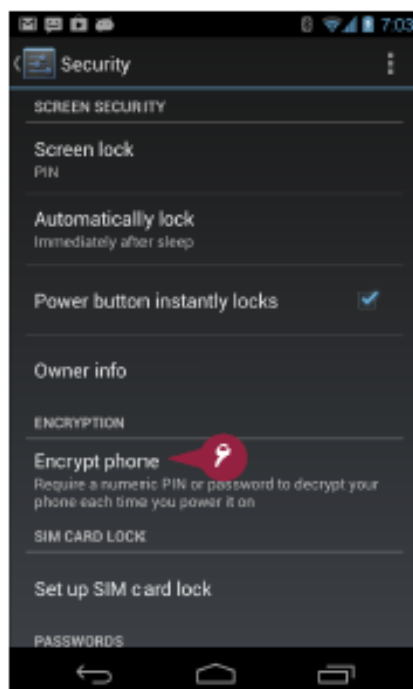
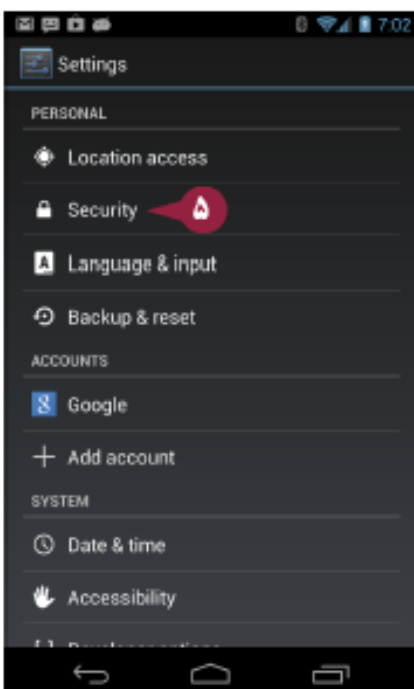
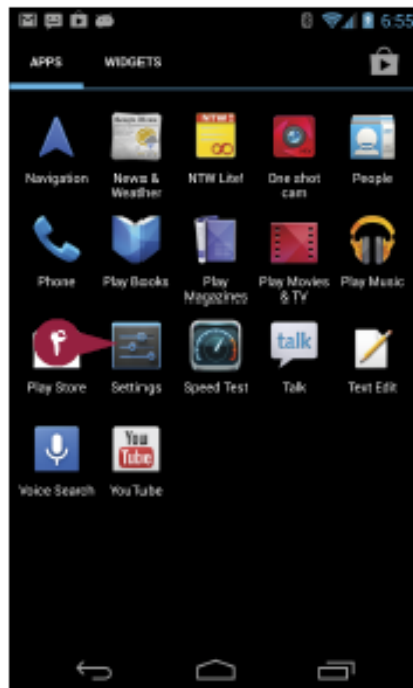
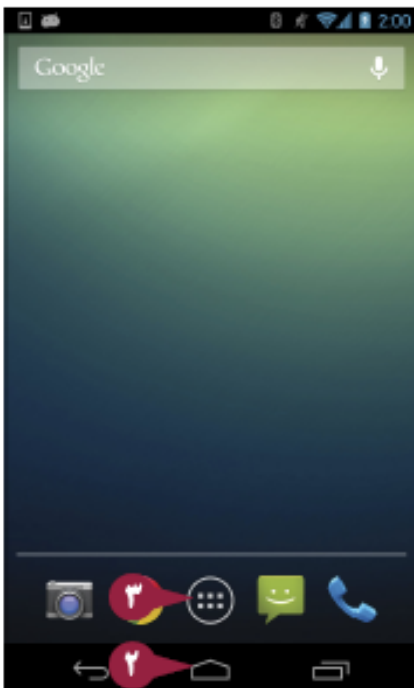

۱ تلفن یا تبلت خود را به منبع انرژی، یا به یک آداپتور یا پورت USB بر روی رایانه یا USB hub وصل نمایید و آن را کاملاً شارژ نمایید. تلفن یا تبلت خود را به منبع انرژی وصل نمایید.

۲ Home (خانه) را لمس نمایید.

صفحه Home ظاهر می‌شود.

۳ All Apps (همه برنامه‌ها) را لمس نمایید.

صفحه Apps ظاهر می‌شود.

**یادداشت:** در صورتی که زبانه Widgets در

صفحه Apps ظاهر شده است، زبانه Apps

را لمس کنید.

۴ Settings (تنظیمات) را لمس نمایید.

**یادداشت:** در صورتی که Settings در همان

صفحه اول Apps نیست، نوار مرورگر را به

سمت چپ یا راست بکشید تا Settings را

پیدا نمایید.

صفحه Settings ظاهر می‌شود.

۵ Security (امنیت) را لمس نمایید.

**یادداشت:** در یک تلفن، شما باید برای نشان

دادن دکمه Security نوار مرورگر را به سمت

پایین بکشید.

صفحه Security ظاهر می‌شود.

۶ Encrypt phone یا Encrypt tablet (رمزگذاری تلفن یا تبلت)

را لمس نمایید.

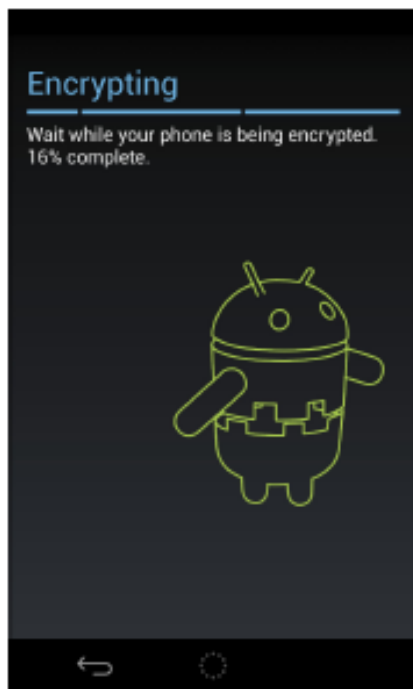
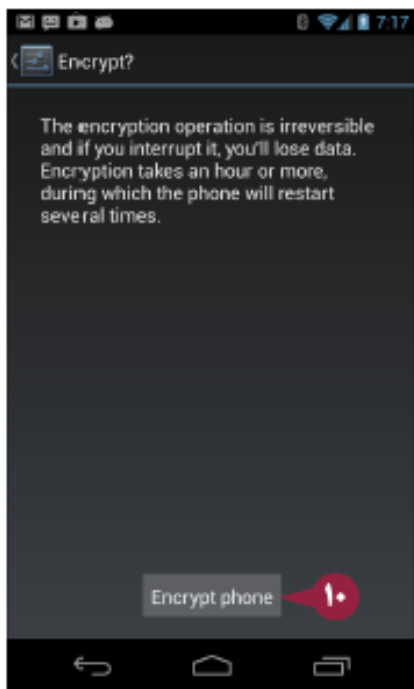
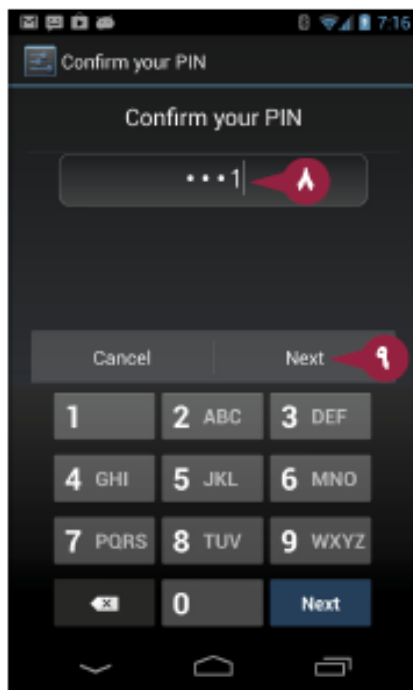
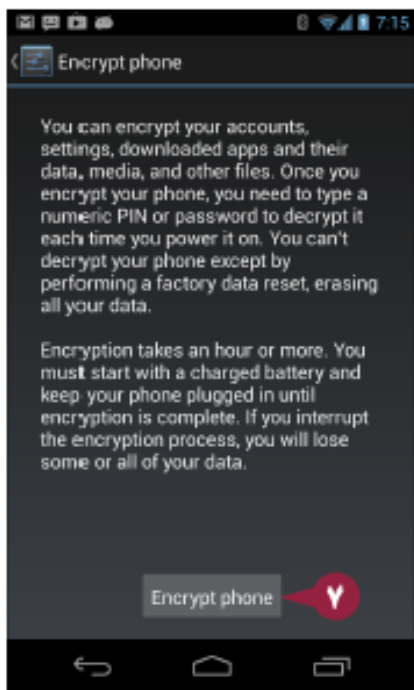

صفحه Encrypt phone یا Encrypt tablet نمایان می‌شود.

**یادداشت:** در صورتی که تلفن یا تبلت خود را به یک منبع انرژی وصل نکرده باشید، دکمه Encrypt phone یا Encrypt tablet محو و غیر قابل دسترس می‌گردد.

**7 Encrypt phone یا Encrypt tablet** را لمس نمایید.

صفحه Confirm your PIN ظاهر می‌شود. **یادداشت:** در صورتی که ابزار از یک رمز به جای یک PIN استفاده می‌کند، صفحه Confirm your password ظاهر می‌شود.

8 PIN خود را تایپ نمایید.

9 Next را لمس نمایید.

صفحه Encrypt ظاهر می‌شود، و به شما در مورد آسیب پذیر بودن رمز گذاری اخطار می‌دهد و اینکه شما باید آن را عوض نمایید.

**10 Encrypt phone یا Encrypt tablet** را لمس نمایید.

آندروید شروع به رمز گذاری تلفن یا تبلت می‌کند، یک فرآیند بازخوانی بر روی صفحه نمایش انجام می‌پذیرد.

Type password to decrypt storage ظاهر می‌شود.

11 PIN خود را تایپ نمایید.

12 Done را لمس نمایید.

صفحه lock ظاهر می‌شود.

13 PIN خود را تایپ کنید.

14 Home را لمس نمایید.

صفحه Home ظاهر می‌شود، و شما می‌توانید شروع به استفاده از ابزار خود نمایید.

### راهنمایی

#### چگونه رمز گذاری را از تلفن یا تبلت خود حذف کنم؟

بعد از رمز گذاری تلفن یا تبلت خود، شما نمی‌توانید رمز گذاری را حذف نمایید و داده‌ها را در مکان قرار دهید. در عوض، شما باید بازبازی داده را انجام دهید، داده‌ها از ابزار حذف می‌شوند و تنظیمات کارخانه را مجدد مستقر می‌نمایند.

## انتخاب کردن زبان و تنظیمات ورودی

برای فعال سازی استفاده از تلفن یا تبلت خود، شما رابط کاربری آن را متناسب با کاربرد زبان خود تنظیم خواهید کرد. آندروید از تعداد زیادی زبان پشتیبانی می‌نماید، و شما می‌توانید به سرعت آن‌ها را تغییر دهید، آندروید روش‌های متنوع وارد کردن متن، نواختن آهنگ از نماهای صفحه کلید دسته بندی شده در هنگام گفتگو یا تایپ از طریق ویژگی Google voice را ارائه می‌نماید. شما می‌توانید متدهای ورودی خود، غلط یاب املایی، و گزینه‌های زبانی دیگر را در تنظیمات Language & input پیکربندی نمایید.

## انتخاب کردن زبان و تنظیمات ورودی

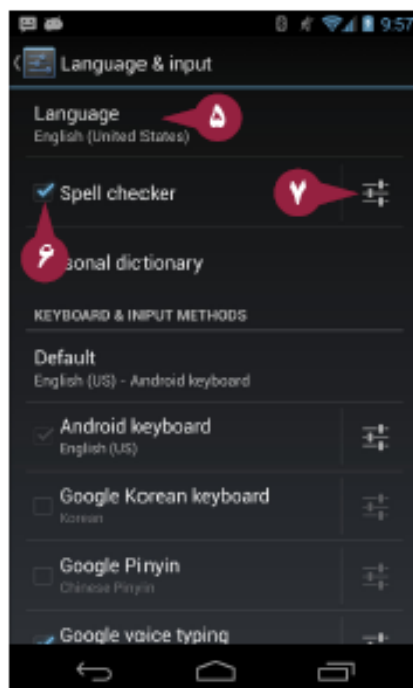
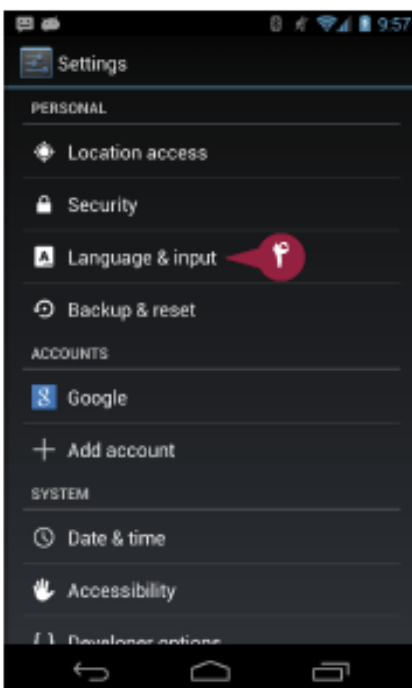
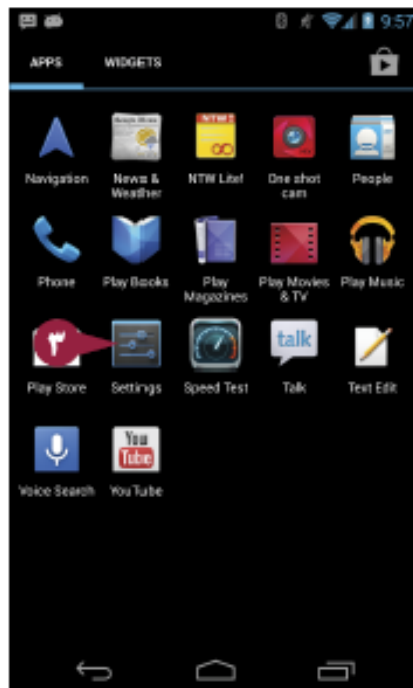
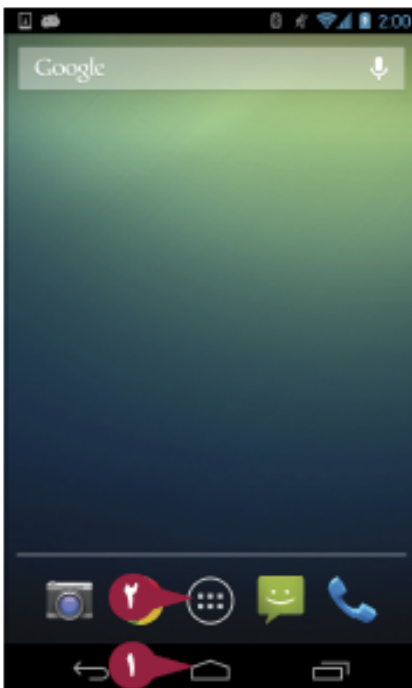

1 Home (🏠) را لمس نمایید.

صفحه Home ظاهر می‌شود.

2 All Apps (📁) را لمس نمایید.

صفحه Apps ظاهر می‌شود.

**یادداشت:** در صورتی که زبانه Widgets در صفحه Apps نمایش داده شد، زبانه Apps را لمس نمایید.

3 Settings (⚙️) را لمس نمایید.

**یادداشت:** در صورتی که Settings در همان صفحه اول Apps نمایش داده نشده است، نوار مرورگر را به سمت چپ یا راست بکشید تا settings را پیدا نمایید.

صفحه Settings ظاهر می‌شود.

4 Language & input (🌐) را لمس نمایید.

**یادداشت:** در یک تلفن، شما باید برای نمایش دادن دکمه Language & input نوار مرورگر را به سمت پایین بکشید.

صفحه Language & input ظاهر می‌شود.

5 برای تغییر دادن زمان، Language را لمس کنید، زبان مناسب را از صفحه Language انتخاب نمایید و سپس Settings (⚙️) را لمس کنید.

6 برای استفاده از غلط یاب املایی، Spell Checker را انتخاب کنید (🔍) تغییر به (☑️).

7 برای پیکربندی غلط یاب املایی، Options (⚙️) را لمس نمایید.

**یادداشت:** برای وارد کردن مجموع عبارات، از دیکشنری Personal استفاده نمایید. برای اطلاعات بیشتر راهنمایی را مشاهده نمایید.

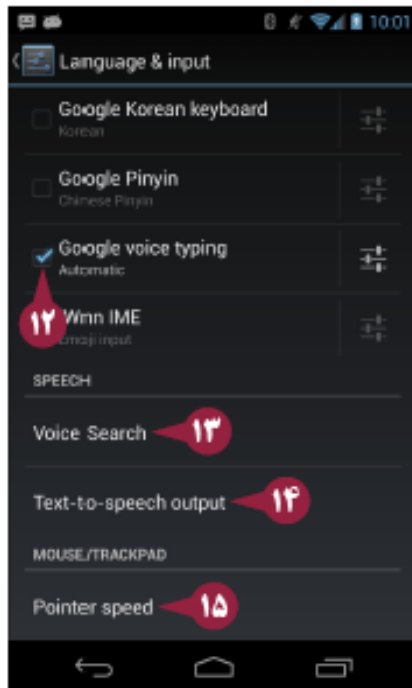
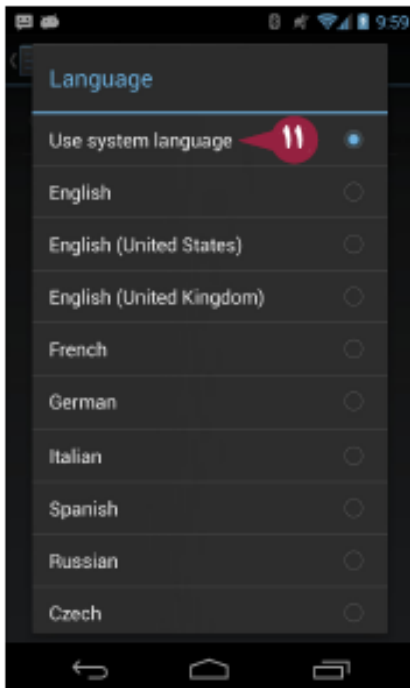
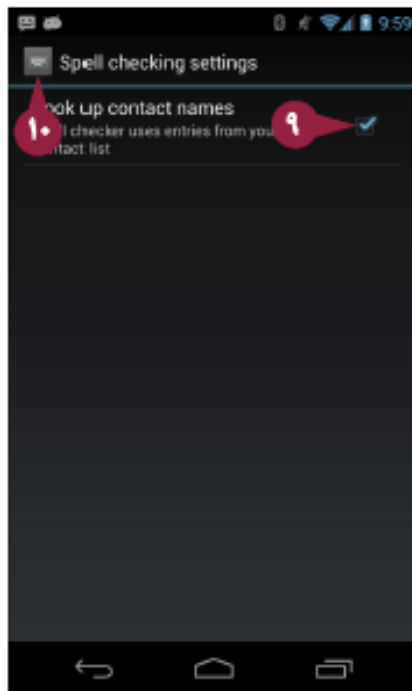
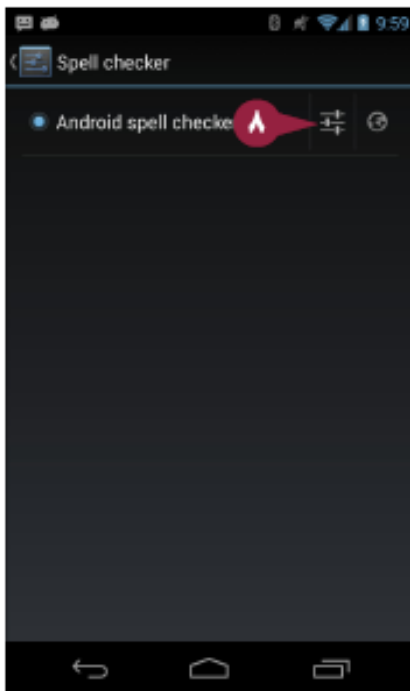

8 در صفحه Spell checker، Options را لمس نمایید.

9 در صفحه Spell checking settings، در صورتی که می‌خواهید غلط‌یاب املائی را برای جستجوی اسامی در فهرست تماس خود جستجو کنید، Look up contact names را لمس نمایید (تغییر به ).  
10 Spell Checker را لمس کنید.

11 در کادر محاوره ای Language، زبانی را که می‌خواهید استفاده نمایید لمس نمایید (تغییر به ).

12 در محیط Keyboard & input، هر صفحه کلید یا ورودی که می‌خواهید استفاده نمایید انتخاب کنید (تغییر به ).

13 برای پیکربندی Voice Search، Voice Search را لمس نمایید و بر روی صفحه ای که ظاهر می‌شود، کار کنید.

14 برای پیکربندی ویژگی text-to-speech، text-to-speech output را لمس کنید و بر روی صفحه کار کنید.

15 برای تغییر سرعت نشانگر ماوس، trackball، یا trackpad، Pointer speed را لمس کنید، و بر روی صفحه ای که ظاهر می‌شود کار کنید.

## راهنمایی

### یک دیکشنری personal چیست و چگونه از آن استفاده نمایم؟

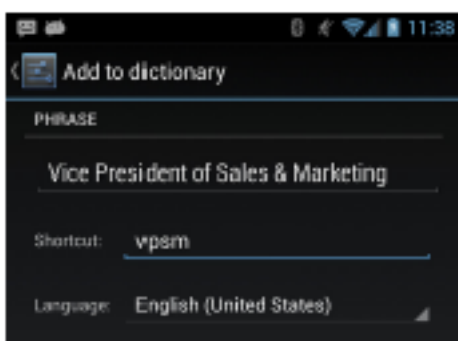

یک دیکشنری personal یک لیست از بخش‌های تعریف شده است که شما می‌توانید بوسیله تایپ یک میان‌بر وارد نمایید. برای مثال، در صورتی که شما بخش Vice President for Sales & Marketing را با میان‌بر vpsm اضافه می‌کنید، شما می‌توانید با تایپ عبارت vpsm این بخش را سریعاً وارد نمایید و بخش را بر روی زبانه پیشنهادات لمس کنید.



## سفارش سازی صفحات Home

برای استفاده راحت تر از تلفن یا تبلت خود، شما می‌توانید بوسیله اضافه کردن برنامه یا ویجت‌ها صفحات Home خود را سفارش سازی نمایید و شما می‌توانید مفیدترین آن را پیدا نمایید و هر برنامه یا ویجت که نیاز ندارید را حذف کنید. شما می‌توانید موقعیت مکانی برنامه‌ها و ویجت‌ها را در هر صفحه Home تغییر دهید، و می‌توانید سینی Favorites در انتهای صفحه Home را با برنامه‌های ضروری سفارش سازی نمایید. همچنین شما می‌توانید اندازه ویجت‌ها را برای رسیدن به اندازه‌های بهتر تغییر دهید.

## سفارش سازی صفحات Home

## قرار دادن App در یک صفحه Home

۱ Home (🏠) را لمس نمایید.

صفحه Home ظاهر می‌شود.

۲ به صفحه Home که می‌خواهید برنامه را در آن جای دهید هدایت می‌شوید.

۳ All Apps (📁) را لمس نمایید.  
صفحه Apps ظاهر می‌شود.

**یادداشت:** در صورتی که زبانه Widgets در صفحه Apps نشان داده شده است، زبانه Apps را لمس نمایید.

۴ برنامه‌ای را که می‌خواهید به صفحه Home اضافه نمایید لمس کنید و نگهدارید. صفحه Home با برنامه در بالا ظاهر می‌شود.

۵ برنامه را به محلی که می‌خواهید، بکشید.

۶ برنامه را رها کنید.

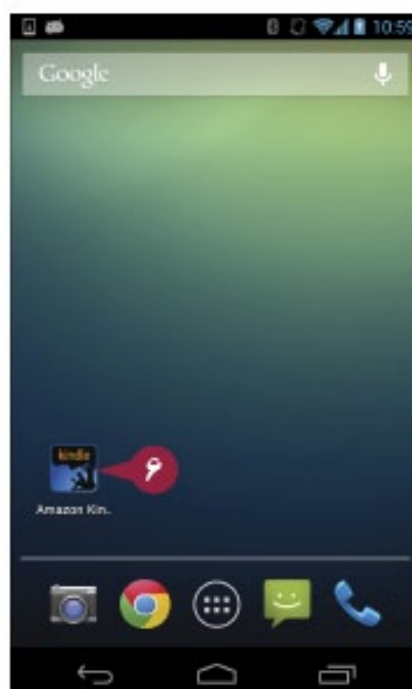
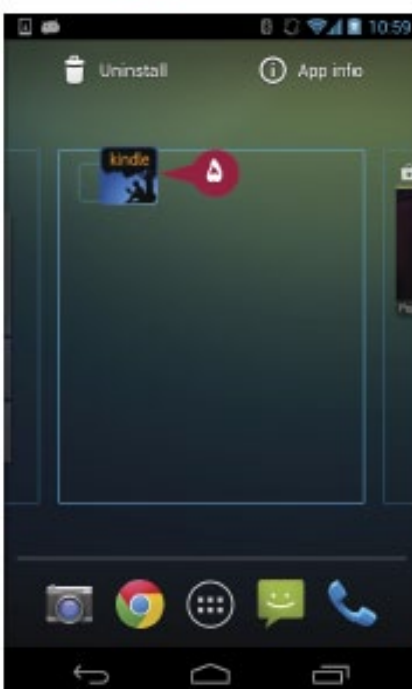

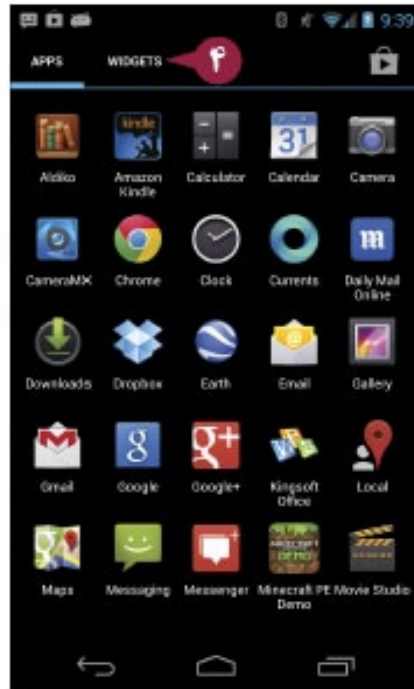
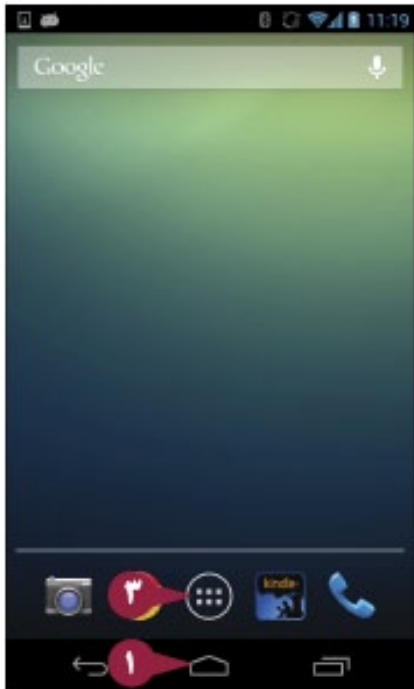
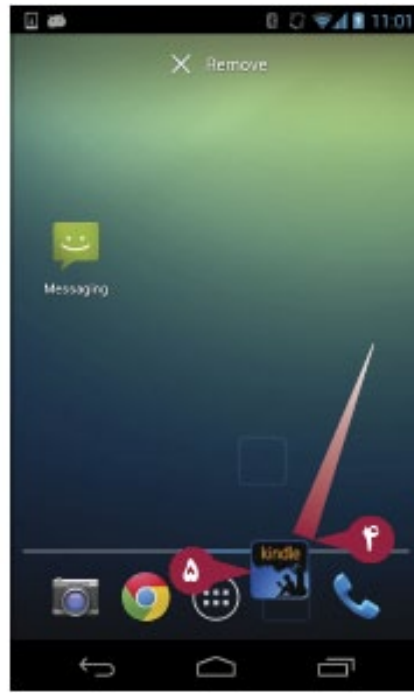
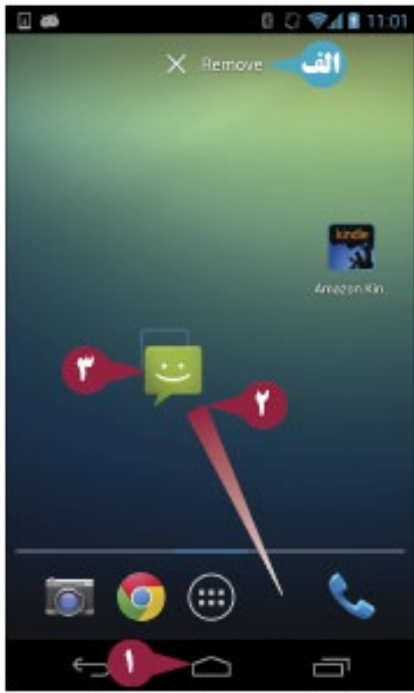

## سفرش سازی سینی Favorites

1 Home (🏠) را لمس نمایید.

صفحه Home نمایان می‌شود.

**یادداشت:** در صورتی که سینی Favorites

مملو از برنامه است، باید قبل از اینکه بتوانید برنامه دیگری را اضافه کنید یک برنامه را حذف نمایید.

2 برنامه ای را که می‌خواهید از سینی

Favorites حذف نمایید لمس و نگهدارید.

الف دکمه Remove ظاهر می‌شود.

3 برنامه را به بیرون از سینی Favorites در

بخش اصلی صفحه Home بکشید و آن را رها نمایید.

4 برنامه ای که می‌خواهید به سینی Favorites

اضافه نمایید لمس کنید و نگهدارید.

دکمه Remove ظاهر می‌شود.

5 برنامه ای را به سینی Favorites بکشید و

آن را رها نمایید.

یک ویجت را در صفحه Home قرار دهید.

1 Home (🏠) را لمس نمایید.

صفحه Home ظاهر می‌شود.

2 به صفحه Home که می‌خواهید ویجت را

به آن اضافه نماید هدایت می‌شوید.

3 All Apps (☰) را لمس نمایید.

صفحه Apps ظاهر می‌شود.

4 Widgets را لمس نمایید.

## راهنمایی

### ویجت ها چه چیزهایی هستند؟

ویجت ها برنامه های کوچکی هستند که اطلاعات مفیدی را نشان می‌دهند یا امکان دسترسی سریع به برنامه های بکار برده شده را می‌دهند. برای مثال، ویجت ساعت آنالوگ و ویجت ساعت دیجیتال به راحتی زمان را در صفحه Home با یک اندازه مناسب برای مشاهده نمایش می‌دهند. ویجت Gmail محتوای یک پوشه را نشان می‌دهد، و شما می‌توانید برای باز کردن پیام در برنامه Gmail یک پیام را لمس نمایید. آندروید با یک دامنه وسیع از ویجت های داخلی ارائه می‌شود، اما شما می‌توانید ویجت های دیگری را از Play Store و منابع آنلاین دیگر دانلود نمایید.

## سفارش سازی صفحات Home (ادامه)

برای مرتب کردن صفحات Home، شما می‌توانید برنامه‌ها را درون پوشه‌ها مرتب نمایید. شما بوسیله کشیدن یک آیکن به آیکن دیگر یک پوشه را ایجاد می‌نمایید. انجام این کار یک پوشه حاوی هر دو آیتم را ایجاد می‌کند. شما می‌توانید سپس پوشه را نام گذاری کنید. شما می‌توانید پوشه‌ها را بر روی بخش اصلی صفحه Home و در سینی Favorites ایجاد نمایید. بعد از ایجاد یک پوشه، شما می‌توانید در صورت لزوم آن را با چند برنامه جای دهید. شما می‌توانید به سرعت برنامه ای را درون پوشه باز نمایید، و می‌توانید یک برنامه را از پوشه در صورت لزوم حذف نمایید.

## سفارش سازی صفحات Home (ادامه)

صفحه ویجت‌ها ظاهر می‌شود.

۵ ویجتی را که می‌خواهید اضافه نمایید لمس کنید و نگهدارید.  
صفحه Home با ویجت در بالای صفحه ظاهر می‌شود.

۶ ویجت را به محلی که می‌خواهید بکشید.  
۷ ویجت را رها نمایید.

**یادداشت:** بعد از اضافه کردن ویجت، شما باید گزینه‌ها را برای آن انتخاب کنید، برای مثال، ویجت Photo Gallery به شما اعلان می‌کند که عکس‌ها را برای نمایش انتخاب کنید.

## تغییر اندازه یک ویجت

۱ Home (🏠) را لمس نمایید.

صفحه Home ظاهر می‌شود.

۲ ویجت را لمس کنید و نگهدارید.

۳ یک کادر آبی و تنظیمات پیرامون ویجت ظاهر می‌شود.

۴ برای تغییر اندازه ویجت یک تنظیم کننده را بکشید.

۵ محیط بیرونی ویجت را برای حذف آن لمس نمایید.

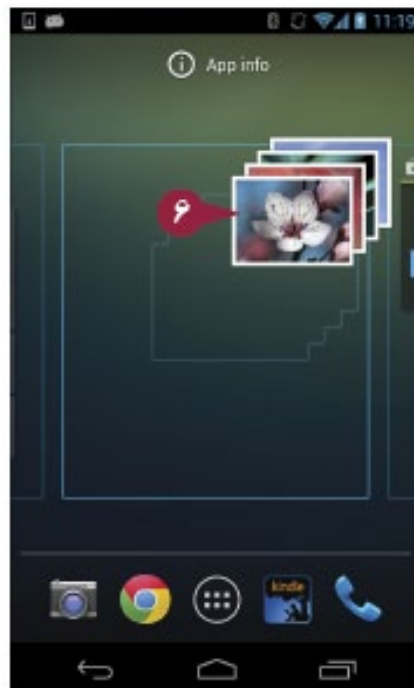
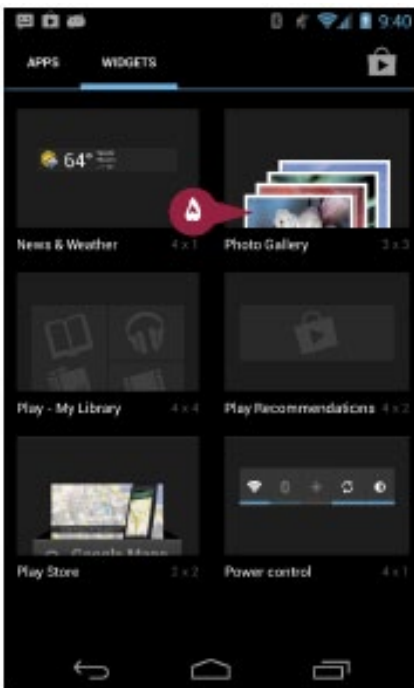

ایجاد کردن یک پوشه

۱ Home (🏠) را لمس نمایید.  
صفحه Home ظاهر می‌شود.

۲ یک برنامه ای که می‌خواهید در پوشه جدید قرار دهید لمس کنید و بکشید.  
دکمه remove ظاهر می‌شود.

۳ برنامه را به پوشه برنامه دیگر در نظر گرفته شده بکشید.  
آندروید یک پوشه بدون نام حاوی دو برنامه را ایجاد می‌نماید.

۴ پوشه را لمس نمایید.  
پوشه را باز کنید.

۵ Unnamed Folder را لمس کنید.

۶ نام پوشه را تایپ نمایید.

۷ محیط بیرون پوشه را لمس کنید.

**یادداشت:** اکنون شما می‌توانید برنامه‌ها دیگر را به پوشه بکشید.

**یادداشت:** برای دسترسی به یک برنامه از آن پوشه، پوشه را لمس نمایید، و سپس برنامه را لمس کنید.

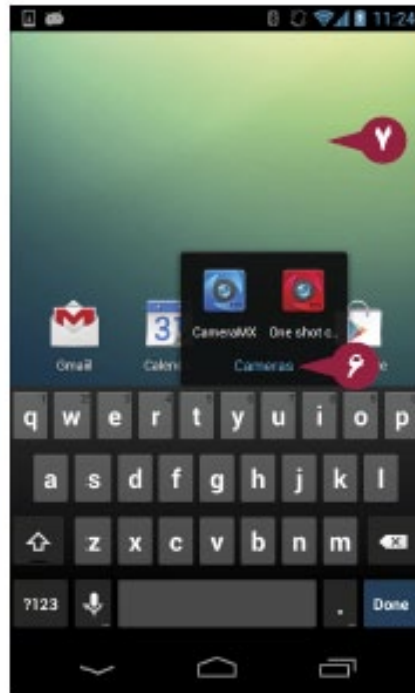
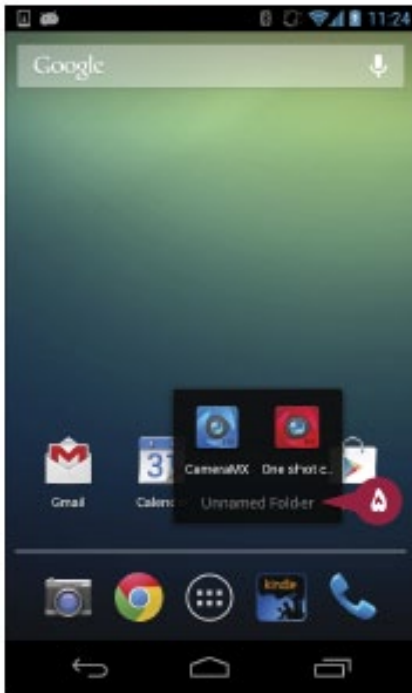

## راهنمایی

**چگونه من یک برنامه یا یک ویجت را از صفحه Home حذف کنم؟**

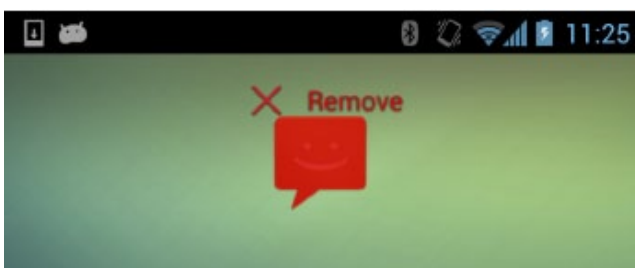

برنامه یا ویجت را لمس کنید و نگهدارید تا دکمه Remove در بالای صفحه نمایش ظاهر شود. برنامه یا ویجت را به سمت دکمه Remove بکشید، و سپس آن را حذف نمایید.



## سفارش سازی صفحه Lock

هنگامی که شما تلفن یا تبلت را فعال می‌کنید یا آن را از خواب بیدار می‌نمایید صفحه Lock ظاهر می‌شود. شما می‌توانید صفحه Lock را بوسیله اضافه کردن کنترل‌هایی که اطلاعات مرجع را نشان می‌دهد سفارش سازی نمایید. برای مثال، در صورتی که شما ویجت Gmail و ویجت Calendar را به صفحه Lock اضافه نمایید، می‌توانید پیام‌های ایمیل و رویداد های صادر شونده را بدون باز کردن قفل تلفن یا تبلت خود ارزیابی نمایید و به برنامه Gmail یا برنامه Calendar هدایت می‌شوید. شما می‌توانید برای وارد شدن به آن آیتم در برنامه یک آیتم را لمس نمایید، برای مثال، یک پیام را در برنامه Gmail باز نمایید.

## سفارش سازی صفحه Lock

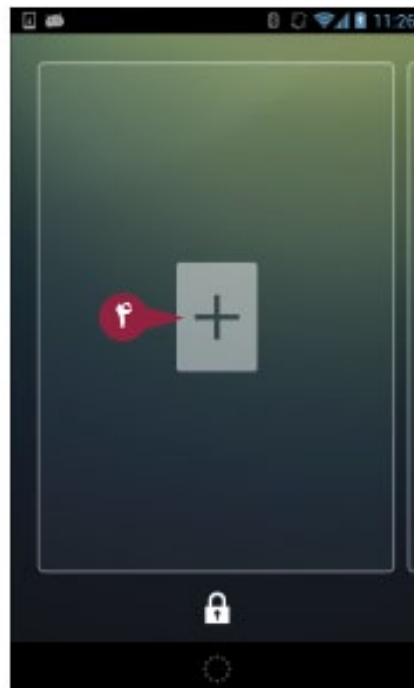
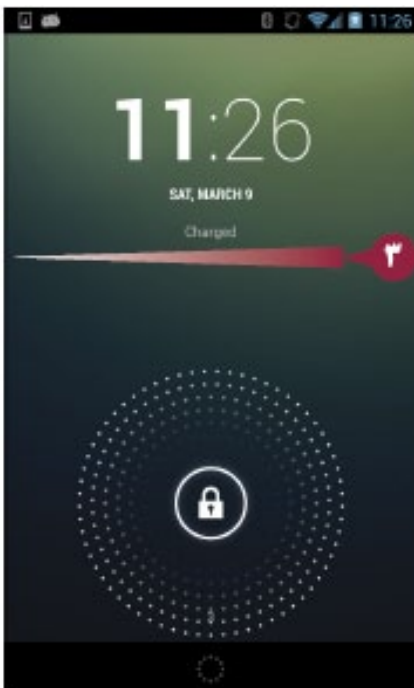

۱ برای قرار دادن تلفن یا تبلت خود دکمه Power را فشار دهید.

۲ دکمه Power را برای بیدار کردن تلفن یا تبلت فشار دهید.

صفحه lock ظاهر می‌شود.

۳ به سمت راست بکشید.

یک صفحه قفل با یک آیکون Add (+) ظاهر می‌شود.

**یادداشت:** در صورتی که تلفن یا تبلت شما یک دوربین دارد، برای دسترسی سریع به دوربین از صفحه قفل به سمت چپ بکشید.

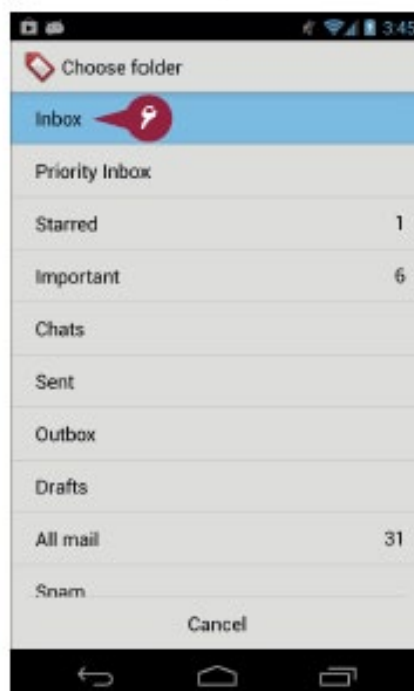

۴ Add (+) را لمس نمایید.

یک لیست گرافیکی ظاهر می‌شود و ویجت‌هایی مانند Digital clock، Calendar، و Messaging را نشان می‌دهد.

۵ ویجتی را که می‌خواهید استفاده کنید لمس نمایید. این مثال از Gmail استفاده می‌کند. این ویجت آخرین پیام‌ها را در mailbox انتخاب شده در صفحه lock نشان می‌دهد.

۶ در صورتی که Widgets یک صفحه از گزینه‌ها را نمایش دهد، گزینه ای را که می‌خواهید لمس کنید. برای مثال، برای ویجت Gmail، پوشه درون صفحه Choose folder لمس نمایید.

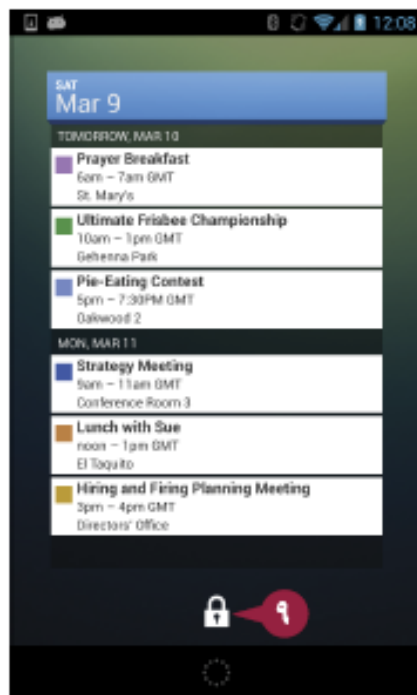
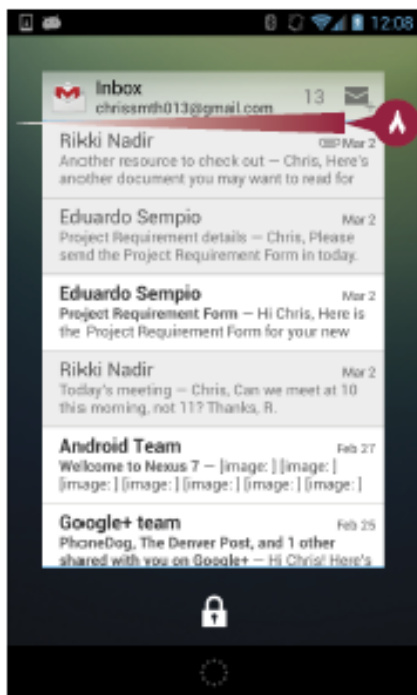

ویجت در صفحه قفل ظاهر می‌شود.

**یادداشت:** دفعه بعد که شما تلفن یا تبلت خود را از خواب بیدار می‌نمایید، شما می‌توانید بوسیله کشیدن از صفحه قفل اولیه ویجت lock screen را نشان دهید.

در صورتی که می‌خواهید ویجت‌های بیشتری را اضافه نمایید، مراحل ۳ تا ۶ را تکرار کنید.

برای هدایت از یک ویجت به ویجت دیگر، صفحه قفل را از سمت چپ به راست بکشید.

برای باز کردن قفل تلفن یا تبلت، **Unlock** (🔓) را لمس نمایید.



ویجت در بالای صفحه کوچک می‌شود.

برای باز کردن قفل تلفن یا تبلت خود **lock icon** (🔒) را بکشید.

## راهنمایی

### چگونه یک ویجت را از صفحه lock حذف کنم؟

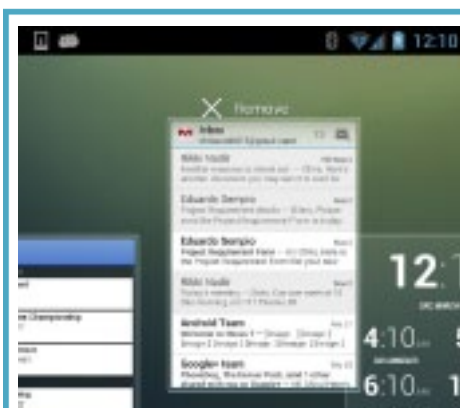

ویجت را لمس کنید و نگه دارید تا دکمه Remove را در بالای صفحه ظاهر شود، سپس ویجت را به دکمه Remove بکشید. هنگامی که ویجت به رنگ قرمز در آمد، آن را رها کنید.

## تنظیم گزینه های Daydream و Sleep

آندروید ۴.۲ Jelly Bean شامل Daydream است، یک ویژگی که شبیه به ذخیره کننده های صفحه در رایانه ها است. با فعال سازی Daydream و انتخاب کردن تنظیمات، شما می توانید اطلاعات یا گرافیک های صفحه نمایش خود را در هنگام خواب یا شارژ کردن تلفن خود نمایش دهید. برای مثال، شما می توانید یک ساعت یا یک قاب عکس را نشان دهید که لیستی از عکس ها را نشان می دهد. اعم از اینکه شما از daydream استفاده می کنید یا خیر، می تواند طول مدت بیداری تلفن یا تبلت خود را قبل از رفتن به خواب به طور خودکار کنترل نماید.

## تنظیمات Daydream و Sleep

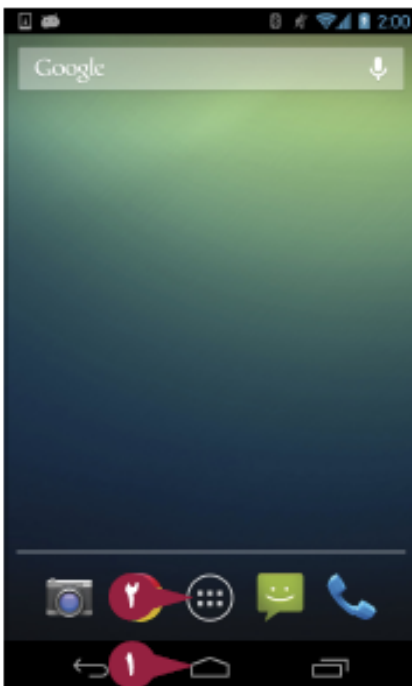

1 Home (🏠) را لمس نمایید.  
صفحه Home ظاهر می شود.

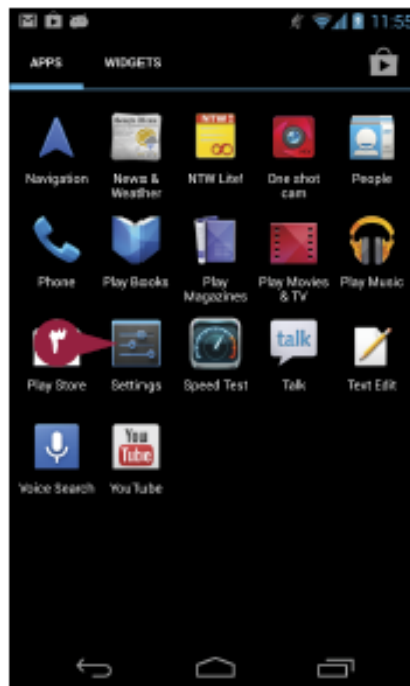

2 All Apps (📁) را لمس نمایید.  
صفحه Apps ظاهر می شود.

**یادداشت:** در صورتی که زبانه Widgets در صفحه Apps نشان داده شود، زبانه Apps را لمس کنید.

3 Settings (⚙️) را لمس نمایید.

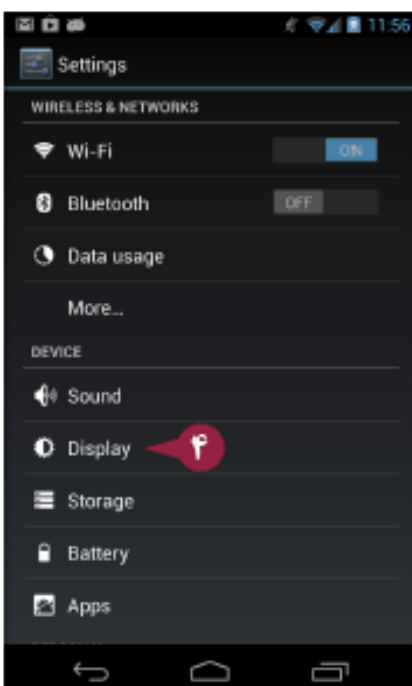

**یادداشت:** در صورتی که Settings در همان صفحه اول Apps نیست، نوار مرورگر را به سمت چپ یا راست بکشید تا settings را پیدا نمایید.

4 Display (📺) را لمس نمایید.  
صفحه Display ظاهر می شود.

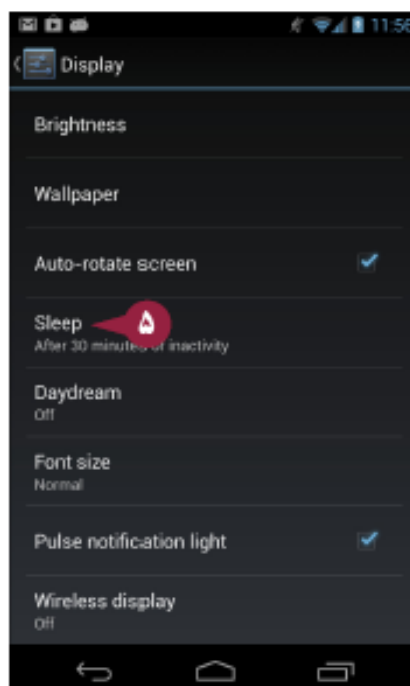

5 Sleep (🔥) را لمس نمایید.

کادر محاوره ای Sleep باز می شود.

۶ قبل از خواب ابزار طول زمان را لمس نمایید (تغییر به ).

کادر محاوره ای Sleep بسته می شود. ۷ Daydream را لمس نمایید.

صفحه Daydream ظاهر می شود.

۸ در صورتی Daydream غیر فعال است، برای جابجا کردن آن را On تنظیم نمایید.

۹ در لیست، نوع daydream را لمس نمایید: Clock، Colors، Currents، Photo، Frame یا Photo Table. این مثال از Photo Frame استفاده می نماید.

۱۰ در صورتی که شما Clock، Frame یا Photo Table را انتخاب کنید، Settings را انتخاب کنید.

۱۱ را لمس نمایید. گزینه های درون صفحه نتیجه انتخاب کنید، و سپس Back () را لمس نمایید.

۱۲ When to daydream را لمس نمایید. کادر محاوره ای When to daydream باز می شود.

۱۳ While docked، While charging یا Either را لمس نمایید (تغییر به ).

۱۴ Start now را لمس نمایید.

یک پیش نمایش از Daydream اجرا می شود. ۱۵ هر جایی از صفحه را لمس نمایید.

پیش نمایش پایان می یابد.

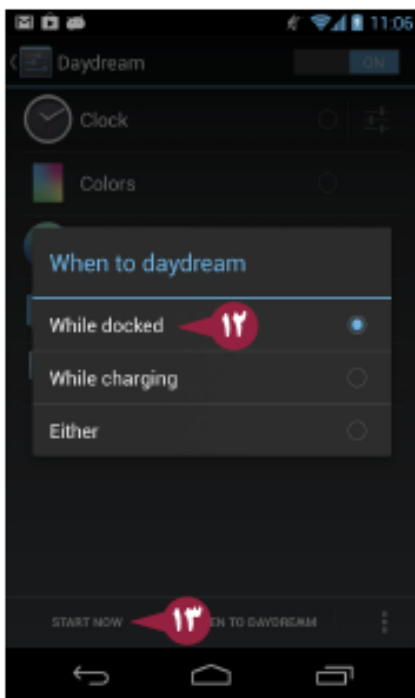
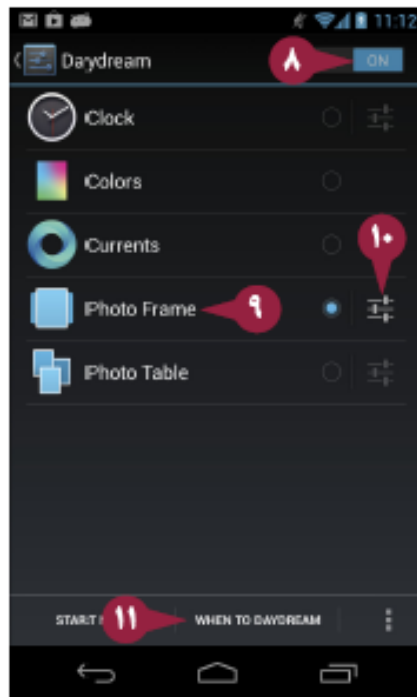
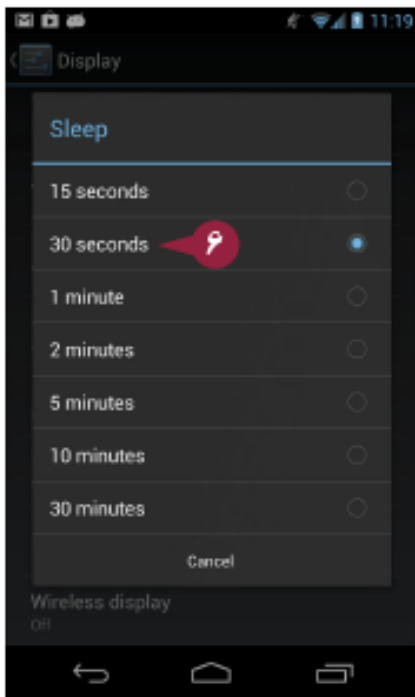

## راهنمایی

### چه تفاوتی بین زمینه Photo Frame و زمینه Photo Table است؟

زمینه Currents یک سری از صفحات حاوی آیتم های اخباری مختصر را نشان می دهد. شما می توانید برای نشان دادن یک آیتم به صورت یک صفحه بزرگ آن را لمس نمایید. از آنجا، شما می توانید برای نشان دادن کل موضوع در برنامه Currents لینک **Open in Google Currents** را لمس نمایید.

Photo Frame یک عکس را هم زمان نشان می دهد و برای لذت بردن از عکس ها خوب است. Photo Table به تدریج نسخه های بسیار کوچکی از عکس های شما را در منشأ جدول مرتب می کند و بیش تر تأثیر تزئینی دارد.



## راه اندازی ویژگی‌های Accessibility (دسترسی)

برای سهولت بخشیدن و راحت‌تر کردن کار با تلفن یا تبلت، آندروید یک مجموعه از ویژگی‌های دسترسی را ارائه می‌دهد. شما می‌توانید از طریق برنامه settings این ویژگی‌ها را به دست آورید. در صورتی که خواندن متن برای شما مشکل باشد، می‌توانید برای بزرگ نمودن متن ویژگی Large text را فعال کنید و نمای صفحه را به آسانی بزرگ می‌نمایید. همچنین شما می‌توانید با فعال کردن تبدیل متن به گفتار، به متن بر روی صفحه گوش دهید. گزینه دیگر این است که رمزهای صوتی ابزار خود را فعال کنید.

### راه اندازی ویژگی‌های Accessibility (دسترسی)

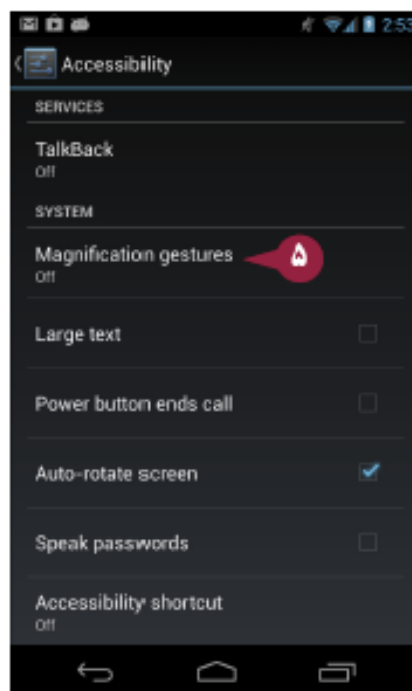
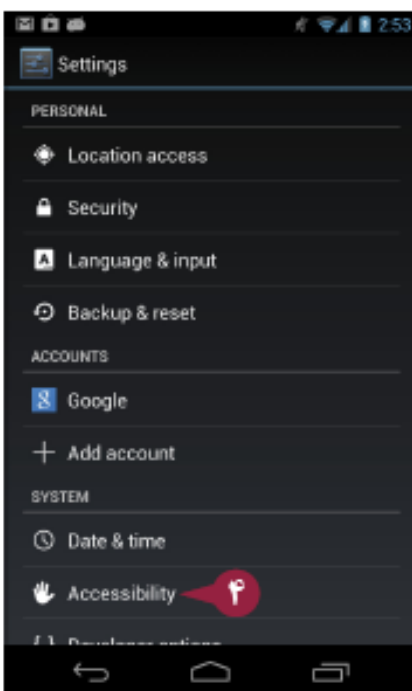
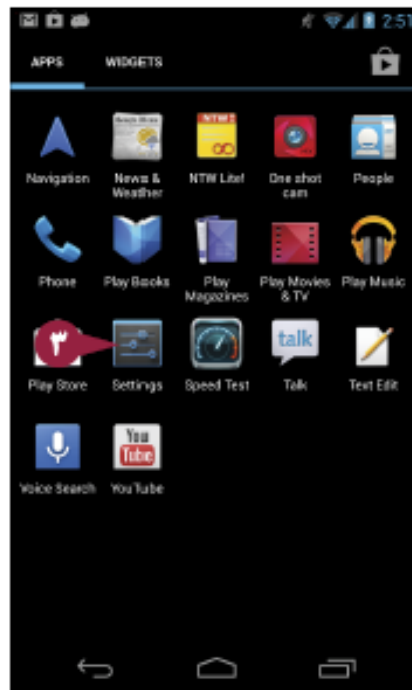
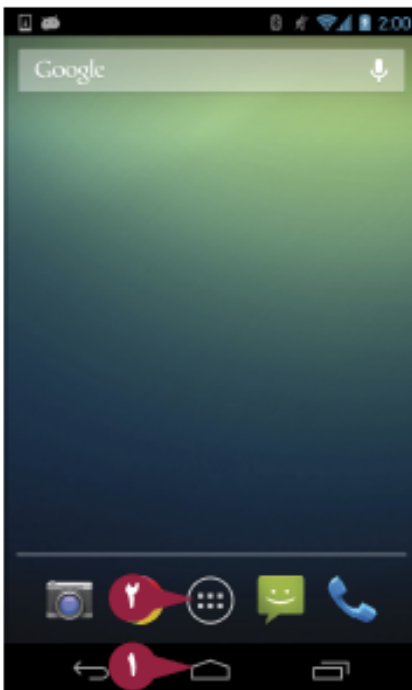

1 Home (خانه) را لمس نمایید.

صفحه Home ظاهر می‌شود.

All Apps (همه برنامه‌ها) را لمس نمایید.

صفحه Apps ظاهر می‌شود.

**یادداشت:** در صورتی که زبانه Widgets در صفحه Apps فعال شود، زبانه Apps را لمس نمایید.

2 Settings (تنظیمات) را لمس نمایید.

**یادداشت:** در صورتی که Settings در همان صفحه اول Apps نیست، نوار مرورگر را به سمت چپ یا راست بکشید تا Settings را پیدا نمایید.

صفحه Settings ظاهر می‌شود.

**یادداشت:** در یک تلفن، شما باید برای نمایش دکمه Accessibility نوار مرورگر را به سمت پایین بکشید.

4 Accessibility (دسترسی) را لمس کنید.

صفحه Accessibility ظاهر می‌شود.

5 برای استفاده از بزرگ‌نمایی، Magnification gestures (بزرگ‌نمایی با حرکت) را لمس کنید.

**یادداشت:** با فعال کردن magnification gestures، زبانه مثلی شکل آنچه که بر روی صفحه است را بزرگ می‌کند. دو یا چند انگشت خود را بر روی صفحه قرار داده و بکشید. برای بزرگ‌نمایی موقت، می‌توانید با کشیدن (drag کردن) صفحه را گسترده نمایید. با نزدیک کردن یا دور کردن دو انگشت خود بر روی صفحه سطح بزرگ‌نمایی را تنظیم می‌نمایید.

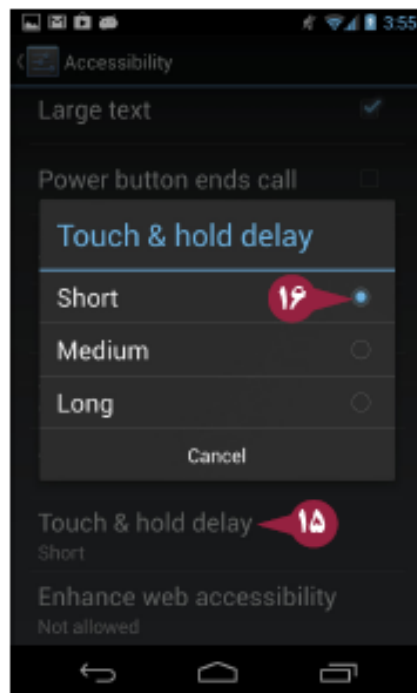
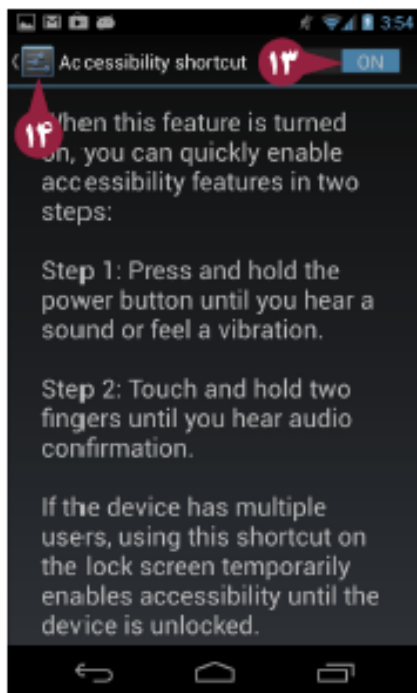
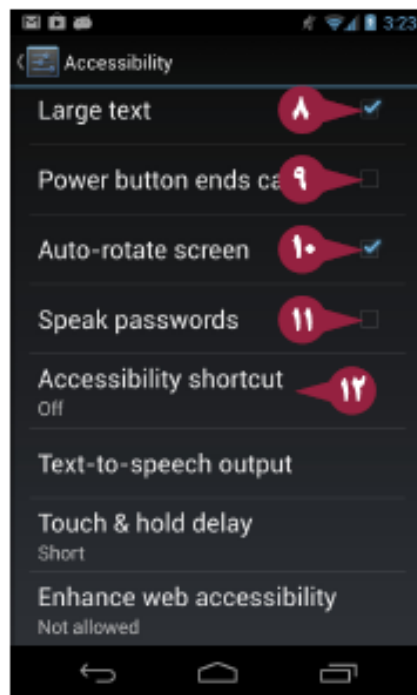
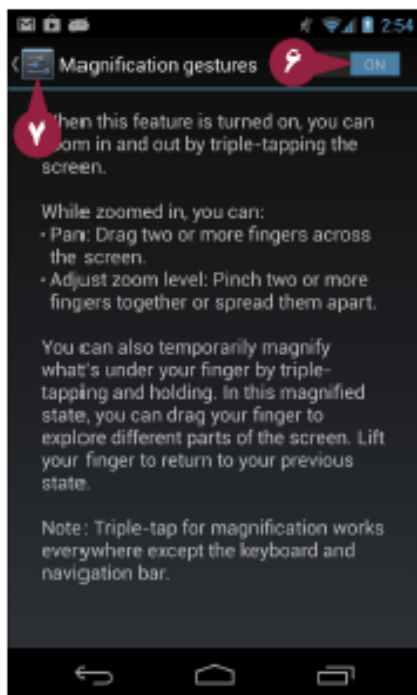

در صفحه Magnification gestures

گزینه **Magnification gestures switch** را on تنظیم نمایید.

را لمس نمایید. **Settings** (☰)

8 برای استفاده از **Large text** را کلیک نمایید (☑) تغییر به (☑).

9 در صورتی که می‌خواهید با فشردن دکمه **Power** تماس‌ها پایان یابند، **Power button ends call** (☑) را لمس نمایید.

10 برای فعال کردن چرخش خودکار، **Auto-rotate screen** (☑) تغییر به (☑) را لمس نمایید.

11 برای داشت رمز های صوتی آندروید، **Speak passwords** (☑) تغییر به (☑) را کلیک نمایید.

12 **Accessibility shortcut** را لمس نمایید.

13 در صفحه میان بر **Accessibility**، گزینه **Accessibility shortcut switch** را on تنظیم نمایید.

14 **Settings** (☰) را لمس نمایید.

15 **Touch & hold delay** را لمس کنید.

16 در کادر **Touch & hold delay**، **Short**، **Medium** یا **Long** را لمس نماید (☑) تغییر به (☑).

### راهنمایی

#### چگونه از میان بر **Accessibility** استفاده کنم؟

دکمه **Power** را نگه دارید تا ابزار بر روی حالت **vibrate** یا **beep** قرار بگیرد، سپس با دو انگشت خود آن را لمس کنید و نگه دارید تا ابزار شما در حالت **beep** قرار بگیرد.

#### چگونه من از ویژگی **Text-to-speech** استفاده کنم؟

در صفحه **Accessibility** در **settings**، برای نشان دادن صفحه خروجی **Text-to-speech**، گزینه **Text-to-speech output** را لمس نمایید. در لیست **Preferred Engine**، موتور **text-to-speech** را انتخاب کنید (☑) تغییر به (☑)، سپس (☰) را لمس نمایید و **settings** را انتخاب نمایید. در محیط **General**، **Speech rate** را لمس کنید و سپس **Very Slow**، **Slow**، **Normal**، **Fast** یا **Very Fast** را در کادر محاوره ای **Speech rate** لمس نمایید.

## استفاده از TalkBack و کاوش از طریق لمس کردن

در صورتی که مشاهده آیتم‌ها بر روی صفحه تلفن یا تبلت شما سخت باشد، می‌توانید برای خواندن صفحه از ویژگی TalkBack استفاده نمایید. TalkBack به شما نام صفحه یا کادر محاوره ای کنونی را می‌گوید و آیتم‌ها را با هر بار لمس معرفی می‌نماید، و شما را قادر می‌سازد ابزار خود از طریق شنیداری راهبری نمایید. در صورتی که TalkBack را فعال نمایید، شما می‌توانید از ویژگی Explore by Touch نیز استفاده کنید، که هر آنچه که انگشت شما بر روی آن باشد را معرفی می‌کند.

### استفاده از TalkBack و کاوش از طریق لمس کردن

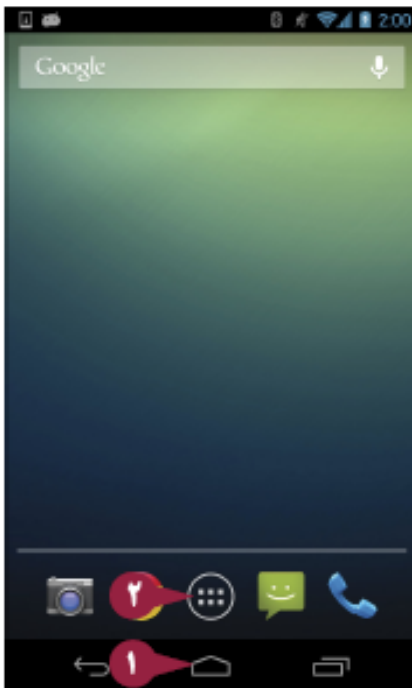

۱ Home (🏠) را لمس نمایید.

صفحه Home ظاهر می‌شود.

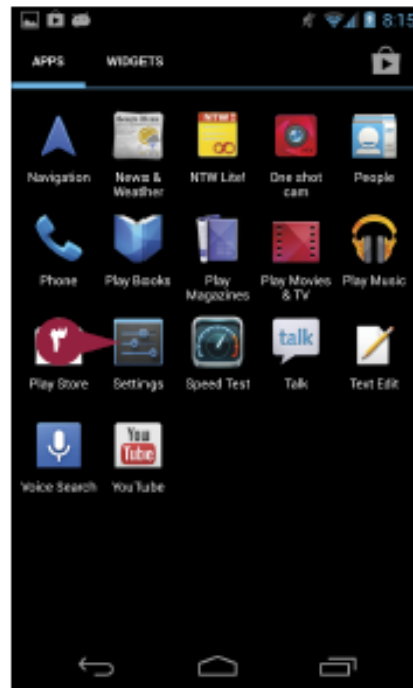

۲ All Apps (🗄️) را لمس نمایید.

**یادداشت:** در صورتی که زبانه Widgets در صفحه Apps نمایش داده شد، زبانه Apps را لمس کنید.

۳ Settings (⚙️) را لمس نمایید.

**یادداشت:** در صورتی که Settings در همان صفحه اول Apps نیست، نوار مرورگر را به سمت چپ یا راست بکشید تا Settings را پیدا کنید.

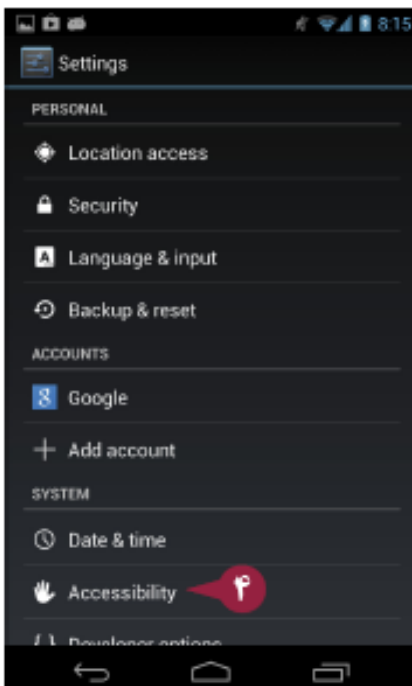

صفحه Settings ظاهر می‌شود.

**یادداشت:** در یک تلفن، شما باید برای نشان دادن دکمه Accessibility نوار مرورگر را به سمت پایین بکشید.

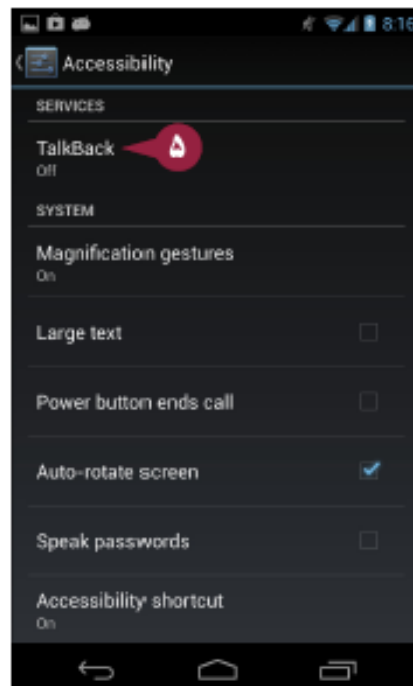

۴ Accessibility را لمس کنید.

صفحه Accessibility ظاهر می‌شود.

۵ talkBack را لمس کنید.

## ۶ در TalkBack switch، TalkBack را

بر روی On تنظیم نمایید.

۷ در کادر TalkBack، OK را لمس نمایید تا آموزش talkback آغاز می‌شود.

۸ برای انتخاب کردن دکمه Next را لمس نمایید، دوباره برای فعال کردن، آن را لمس کنید، و از طریق تدریس دنبال کنید.

۹ هنگامی که آموزش تکمیل شد، Settings را لمس نمایید.

صفحه TalkBack Settings ظاهر می‌شود.

۱۰ در صورتی که می‌خواهید باز خورد صفحه کلید را با صدای درجه پایین‌تر استفاده کنید، Use pitch changes (تغییر به ) را لمس کنید.

۱۱ در صورتی که می‌خواهید هنگام بالا آوردن تلفن در مقابل چهره خود TalkBack متوقف شود، Use proximity sensor را لمس کنید (تغییر به ) .

۱۲ در صورتی که می‌خواهید TalkBack را برای معرفی اعداد فراخوان صادر شونده معرفی نمایید، Speak caller ID را لمس کنید.

۱۳ اگر می‌خواهید از Explore by touch استفاده کنید، Explore by Touch را لمس نمایید (تغییر به ) .

۱۴ برای مشاهده آموزش Launch "Explore by touch" tutorial را لمس کنید.

۱۵ Manage shortcut gestures را لمس کنید.

۱۶ Manage shortcut gestures را لمس کنید.

۱۷ Manage shortcut gestures را لمس کنید.

۱۸ Manage shortcut gestures را لمس کنید.

۱۹ Manage shortcut gestures را لمس کنید.

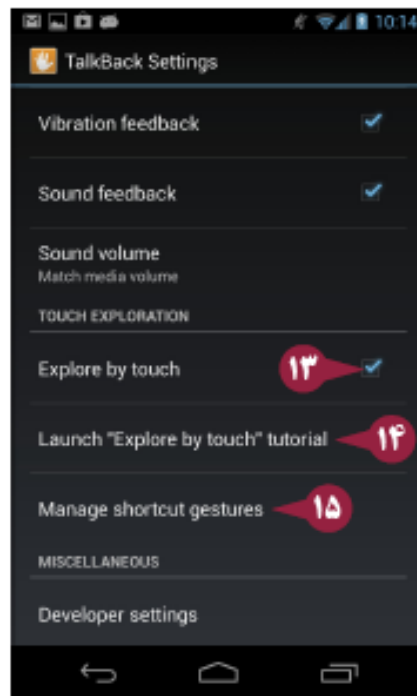
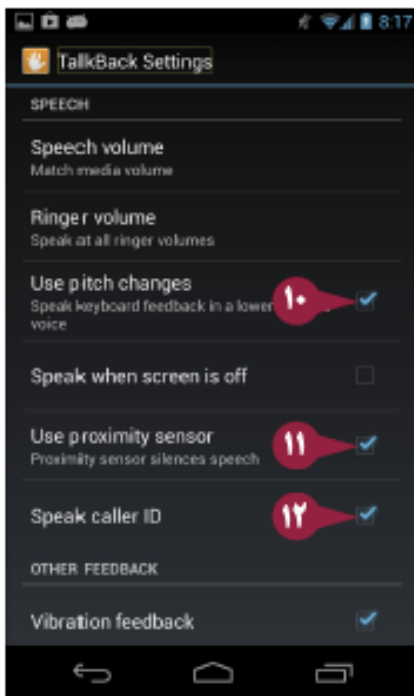
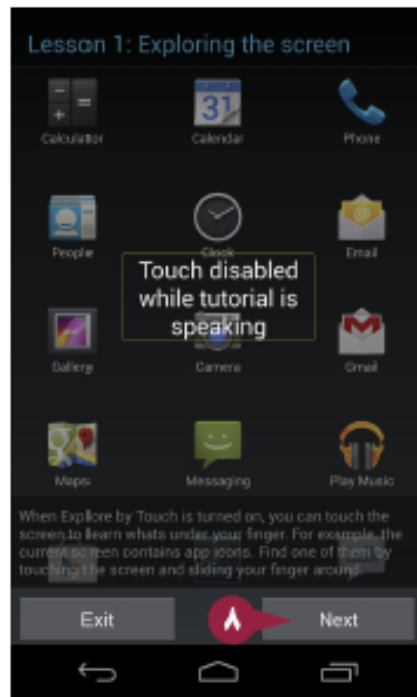
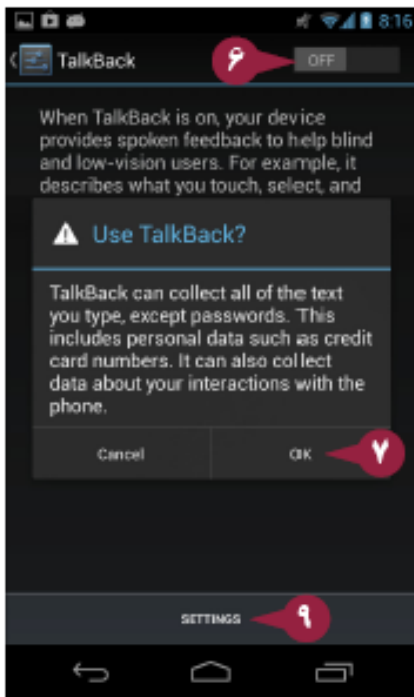

## راهنمایی

### چه تنظیماتی را من می‌توانم برای حرکات میان بر انتخاب کنم؟

در Manage shortcut gestures، می‌توانید how Android interprets gestures (چگونگی ترجمه حرکات آندروید) را انتخاب نمایید. برای مثال، شما می‌توانید نقشه را به سمت پایین و سپس به سمت راست به دکمه Back بکشید یا Notification shade را باز نمایید. جهتی که می‌خواهید تغییر دهید لمس کنید، و سپس دکمه یا فعالیتی که در کادر محاوره ای است را لمس نمایید (تغییر به ) .

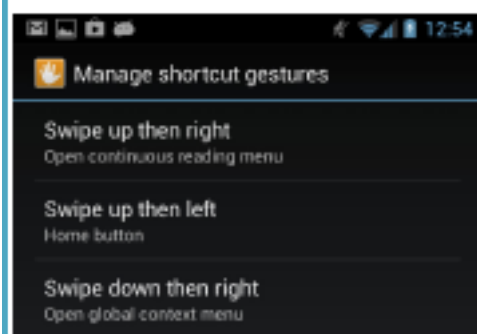



## نصب کردن گواهی نامه‌ها

برای اتصال تلفن یا تبلت خود به سرور های ایمیل، یا شبکه در یک شرکت یا سازمان، باید از گواهی نامه استفاده نمایید. این گواهی نامه‌ها دیجیتالی هستند، و از کد های رمز نویسی شده منحصرأً برای شناسایی یک رایانه است و در برابر دست کاری محافظت شده‌اند. قبل از اینکه شما بتوانید از یک استوار نامه دیجیتالی استفاده نمایید، باید آن را بر روی تلفن یا تبلت نصب کنید. شما می‌توانید آن را به راحتی از پوشه Download device نصب نمایید. اگر استوار نامه از قبل در پوشه Download نباشد، شما باید آن را در آنجا قرار دهید.

### نصب کردن گواهی نامه‌ها

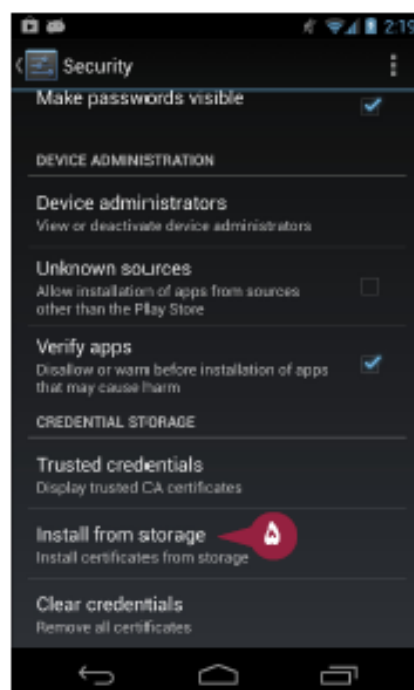
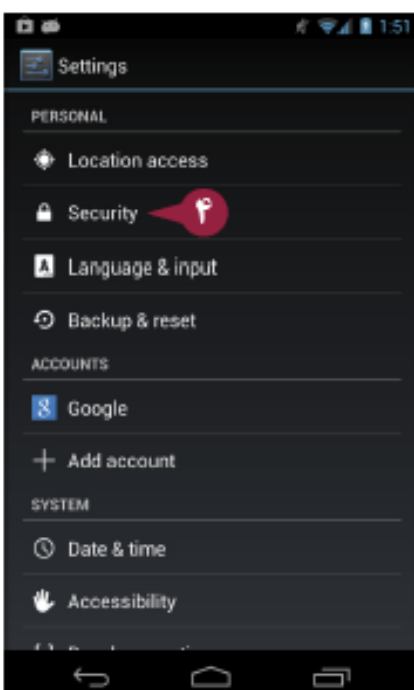
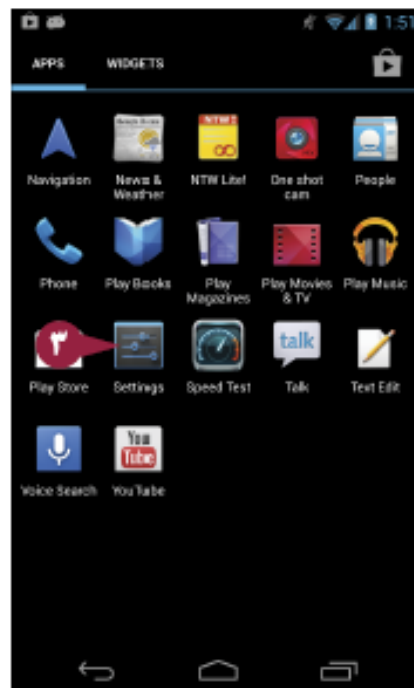
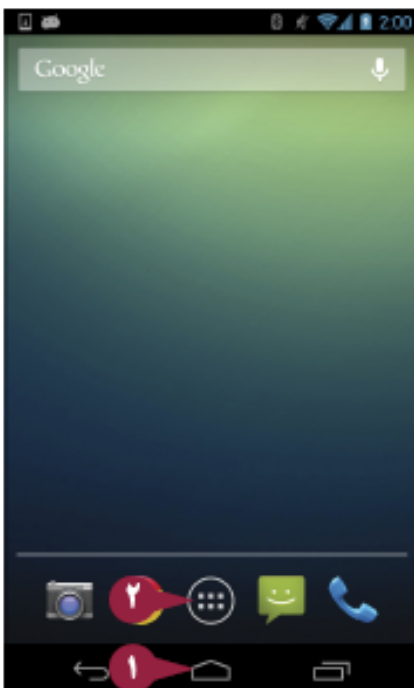

**یادداشت:** اگر شما تلفن یا تبلت خود را با کلمه عبور یا PIN محافظت نکرده باشید، همین اقدامات را انجام دهید. قبل از اینکه شما بتوانید یک گواهی نامه را نصب نمایید ابزار باید دارای یک PIN یا کلمه عبور باشد.

1 Home (🏠) را لمس نمایید.

صفحه Home ظاهر می‌شود.

2 All Apps (☰) را لمس نمایید.

صفحه Apps ظاهر می‌شود.

**یادداشت:** اگر زبانه Widgets در صفحه Apps، زبانه Apps را لمس کنید.

3 Settings (⚙️) را لمس نمایید.

**یادداشت:** در صورتی که در Settings در همان صفحه اول Apps نیست، نوار مرورگر را به سمت چپ یا راست بکشید تا Settings را پیدا کنید.

صفحه settings ظاهر می‌شود.

**یادداشت:** در یک تلفن، شما باید نوار مرورگر را به سمت پایین هدایت کنید تا دکمه Security نمایش داده شود.

4 security را لمس کنید.

صفحه Security ظاهر می‌شود.

**یادداشت:** در یک تلفن، شما باید برای نشان دادن Install از دکمه storage نوار مرورگر را به سمت پایین بکشید.

5 Install from storage را لمس کنید.

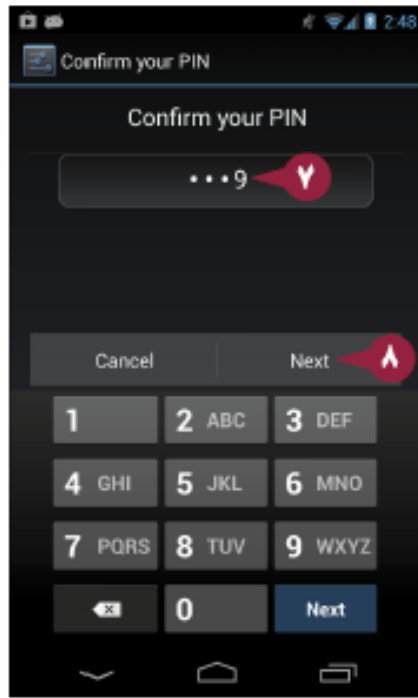
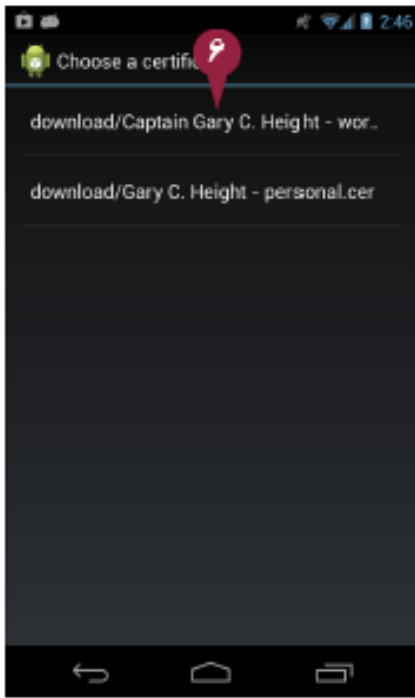

اگر ذخیره ابزار شما از چند گواهی نامه تشکیل شده است، صفحه **Choose a certificate** ظاهر می شود.

گواهی نامه ای که می خواهید نصب کنید را لمس کنید.

صفحه **Confirm Your PIN** ظاهر می شود.

**یادداشت:** در صورتی که ابزار شما از یک

کلمه عبور به جای یک PIN استفاده می نماید، صفحه **Confirm your Password** ظاهر

می شود. کلمه عبور خود را تایپ کنید.

✓ PIN خود را تایپ کنید.

Ⓐ Next را لمس نمایید.

کادر محاوره ای **Name the certificate** ظاهر می شود.

Ⓘ نام را در صورت نیاز ویرایش نمایید.

⓫ OK را لمس کنید.

الف آندروید گواهی نامه را نصب می نماید و یک پیام را نشان می دهد و به شما می گوید کار انجام شده است.

⓬ Back (←) را لمس کنید.

**یادداشت:** برای حذف تمامی گواهی

نامه ها از تلفن یا تبلت خود، صفحه **Security**

در settings را باز نمایید، و سپس

**Clear credentials** را لمس نمایید.

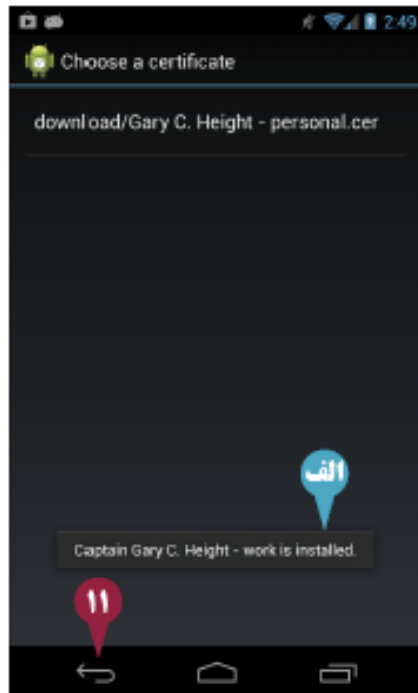
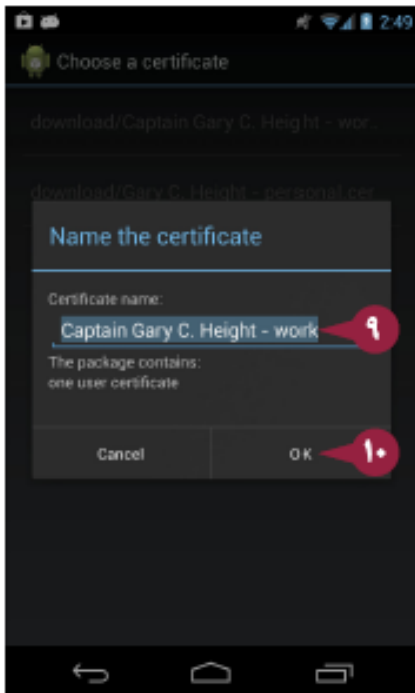

## راهنمایی

### چگونه من یک فایل گواهی نامه را در فضای ذخیره ابزار خودم قرار دهم؟

Email آسان ترین روش برای نصب یک گواهی نامه دیجیتال بر روی تلفن یا تبلت شما است. گواهی نامه دیجیتال را به عنوان یک ضمیمه به یک پیام ارسال کنید، و سپس پیام را در ابزار باز کنید. در محیط Attachments، برای ضمیمه کردن لمس کنید، و سپس Save را لمس کنید. در صورتی که شما نمی توانید برای نصب یک گواهی نامه از ایمیل استفاده کنید، برای کپی کردن فایل گواهی در پوشه Download از یک برنامه مانند Windows Explorer یا Android File Transfer استفاده کنید.

## تنظیم چند کاربر بر روی یک تبلت

در صورتی که یک تبلت از سیستم عامل Android ۴.۲ Jelly Bean استفاده می‌نماید، شما می‌توانید آن را برای چند کاربر بوسیله ایجاد یک حساب جداگانه برای هر کاربر تنظیم نمایید. بعد از انجام این کار، هر کاربر دارای صفحات Home و تنظیمات برنامه مختص به خودش است. با فعال سازی آن هر کاربر تقویم‌ها، ایمیل، و داده های محرمانه دیگر را نگه می‌دارد. برای راه اندازی یک حساب کاربری جدید، شما از حساب مختص به خود شروع کنید، حسابی که تبلت را راه اندازی می‌نماید. شما سپس به شخصی که از حساب جدید استفاده می‌نماید تبلت را بدهید بنابراین او می‌تواند آن را تنظیم کند.

## تنظیم چند کاربر بر روی یک تبلت



۱ Home (🏠) را لمس نمایید.  
صفحه Home ظاهر می‌شود.

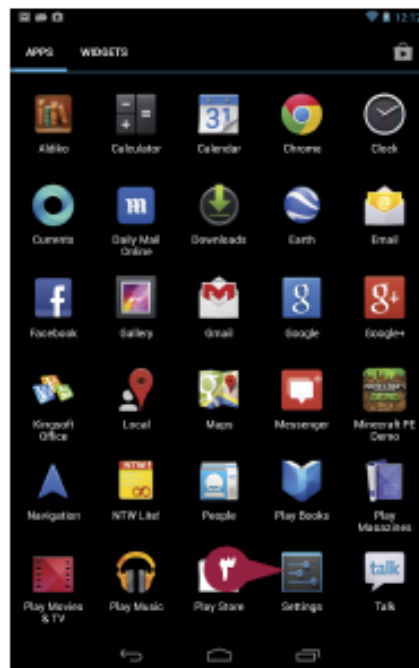

۲ All Apps (📁) را لمس نمایید.  
صفحه Apps ظاهر می‌شود.

**یادداشت:** در صورتی که زبانه widgets در صفحه Apps نمایش داده شد، زبانه Apps را لمس کنید.

۳ Settings (⚙️) را لمس نمایید.

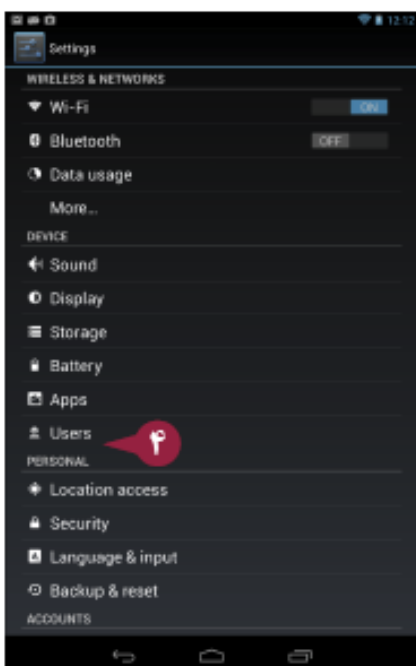

**یادداشت:** در صورتی که Settings در همان صفحه اول Apps نیست، نوار مرورگر را به سمت چپ یا راست بکشید تا Settings را پیدا نمایید.

صفحه Settings ظاهر می‌شود.

۴ Users (👤) را لمس نمایید.

صفحه Users ظاهر می‌شود.

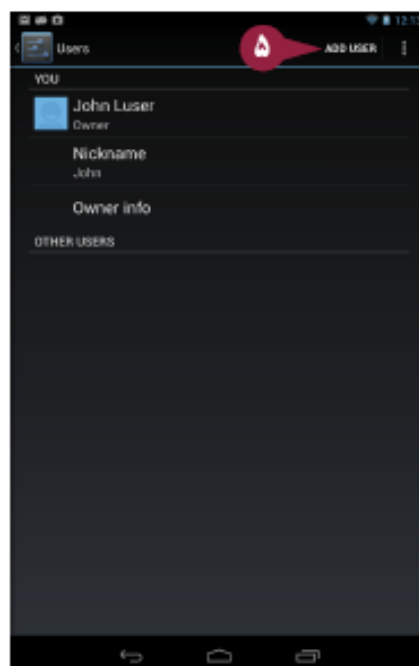

۵ Add user (➕) را لمس کنید.

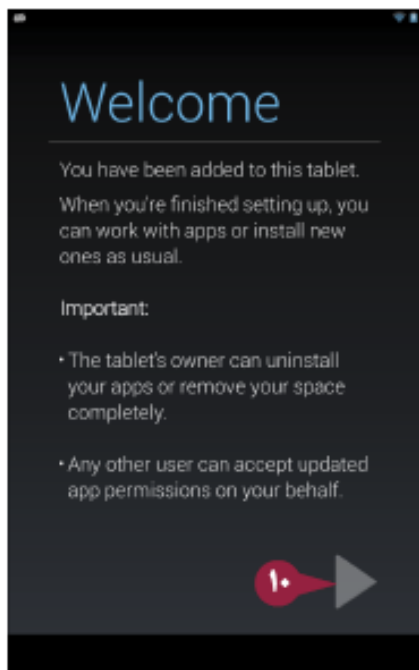
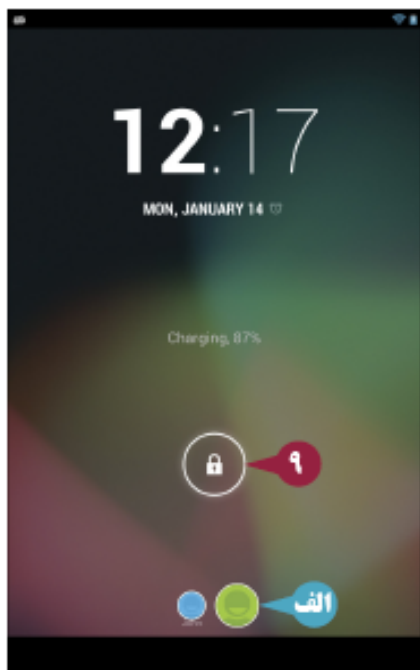
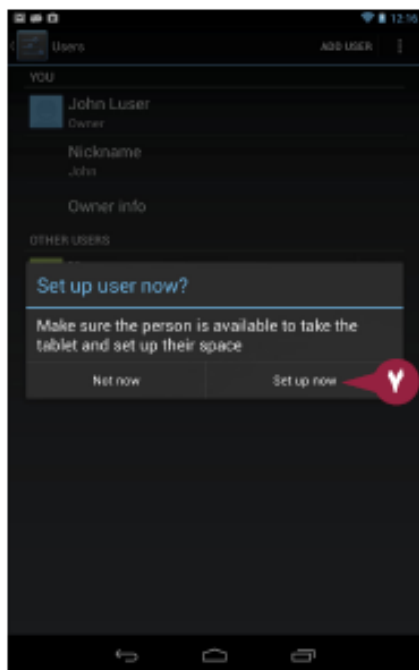
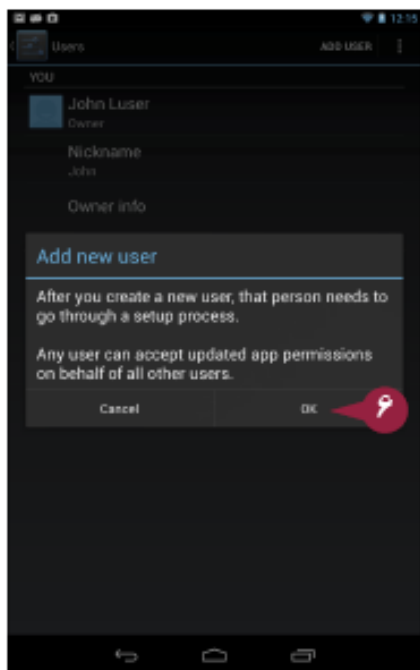

کادر محاوره ای Add new user ظاهر می شود.

OK را لمس کنید. ۶

کادر محاوره ای Set up user now? ظاهر می شود. ۷

Set up now را لمس کنید. ۷

صفحه Lock ظاهر می شود و circle ها را برای حسابها نشان می دهد.

alf circle برای کاربر جدید بزرگ تر است، و حاکی از این است که آن انتخاب شده است.

تبلت را به شخصی بدهید که از این حساب استفاده خواهد کرد. ۸

Lock icon را برای باز کردن قفل به یک سمت بکشید. ۹

صفحه welcome ظاهر می شود.

next را لمس کنید و فرآیند تنظیمات حساب کاربری را دنبال کنید. ۱۰

## راهنمایی

### چگونه یک حساب کاربری را حذف کنیم؟

برای حذف یک حساب کاربری، شما باید به تبلت از حساب مختص به خود وصل شوید، حسابی که تبلت را راه اندازی می کند. یک حساب غیر مالک نمی تواند از حساب دیگر حذف نماید. بعد از اتصال به حساب مالک خود، برای نشان دادن صفحه Apps، All Apps را لمس کنید، سپس برای باز کردن برنامه Settings، Settings را لمس کنید. برای نشان دادن صفحه Users، Users را لمس کنید. در لیست Other Users، برای کاربری که می خواهید حذف کنید، Delete را لمس کنید. در کادر محاوره ای Delete، Remove user را لمس کنید، آندروید سپس کاربر را حذف می کند.



## جابجا کردن کاربرها بر روی یک تبلت چند کاربر

هنگامی که شما چند کاربر را بر روی یک تبلت تنظیم می‌نمایید، شما و کاربرهای دیگر می‌توانید از میان حساب‌های خود به سرعت از صفحه lock جابجا شوید. استفاده از حساب‌های جداگانه می‌تواند هر کدام از شما را برای تنظیمات سفارشی و محتوا فعال کند و داده‌های محرمانه شما را در برابر دسترس دیگران ایمن‌سازی کند. هنگامی که شما باید حساب‌ها را جابجا کنید، می‌توانید صفحه قفل را از پنل Quick Settings یا بوسیله فشردن تبلت و سپس آگاه کردن آن نمایش دهید. بعد از نشان دادن صفحه قفل، شما با استفاده از روش باز کردن انتخابی خود، مانند تایپ کردن یک PIN یا یک کلمه عبور قفل تبلت را باز کنید.

### جابجا کردن کاربرها بر روی یک تبلت چند کاربر

#### نمایش دادن صفحه قفل

۱ سمت راست زبانه را در بالای صفحه نمایش لمس کنید و به سمت پایین بکشید.

۲ دکمه کاربر را لمس کنید، این دکمه نام کاربر کنونی را نشان می‌دهد.

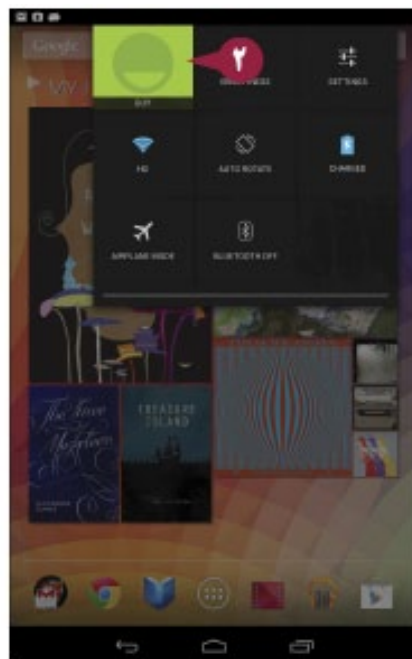

صفحه current user lock screen ظاهر می‌شود.



**یادداشت:** در یک تبلت چند کاربر، هر کاربر دارای صفحه قفل مختص به خودش است.

**یادداشت:** شما می‌توانید بوسیله فشردن دکمه Power صفحه قفل را نشان دهید و تبلت را در حالت خواب قرار دهید، و سپس دوباره با فشردن دکمه Power، تبلت را بیدار کنید.

## جابجا کردن کاربرها

۱ در صفحه lock، دایره کاربری خود را لمس کنید.

صفحه قفل ظاهر می شود.

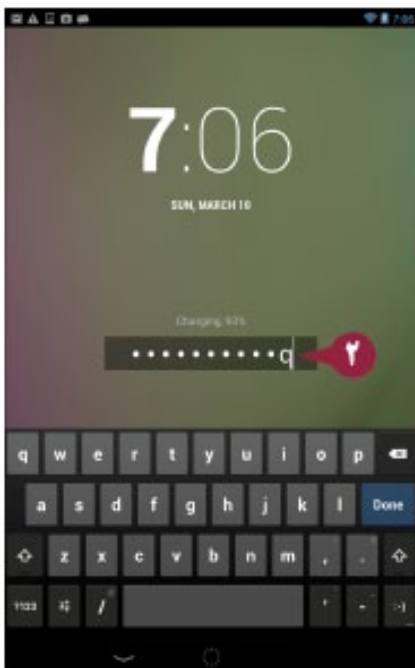
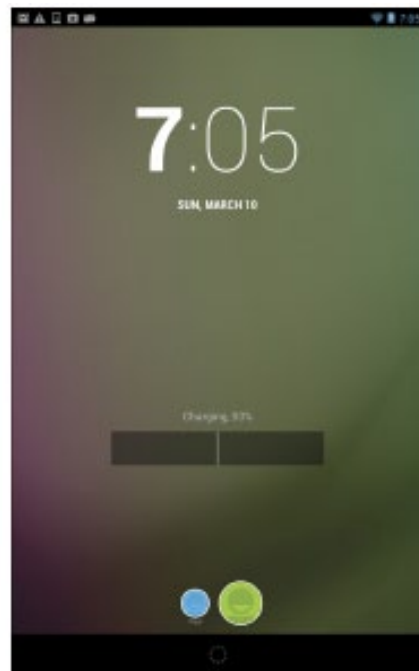

۲ برای باز کردن قفل صفحه نمایش خود، کلمه عبور یا PIN خود را تایپ کنید.

قفل تبلت باز می شود، و شما می توانید با استفاده از حساب خود شروع نمایید.

## راهنمایی

## چگونه برنامه های خود را با کاربرهای دیگر به اشتراک بگذارم؟

شما نمی توانید برنامه های خود را با کاربرهای دیگر به اشتراک بگذارید. هر کاربر باید برنامه ها را بر روی حساب کاربری مختص خود نصب نماید، برای مثال، با خریدن برنامه ها از Play Store. تنها اخبار خوب در اینجا این است که هنگامی که یک کاربر برنامه ای را خریداری می نماید آن را بر روی تبلت خود نصب می کند. آندروید از فن کپی کردن بر روی تبلت به جای نصب دوباره آن استفاده می نماید و دوبار فضا را اشغال می کند. هر چند، حتی در این مورد، مسلماً اگر کاربری در حال نصب یک برنامه جدید باشد، آندروید داندلود را شبیه سازی می کند.

## ضمایم تلفن یا تبلت شما

برای جابجا نمودن تبلت یا تلفن خود به مکانی دیگر، و برای انجام هر کاری، شما احتمالاً ضمایمی را می‌خواهید اضافه نمایید. برای مثال، شما ممکن است تصمیم بگیرید ابزار خود را با یک قاب حفاظت کنید، برای مشاهده یا مطالعه یک پایه را برای نگهداشتن ابزار خریداری نمایید، یا ابزار خود را به ماشین منتقل می‌کنید، مسلماً می‌توانید از طریق استریو خودرو به موزیک گوش دهید. شما می‌توانید هر دو را با یک طیف وسیعی از ضمایم مربوط به تلفن‌ها یا تبلت‌های آنلاین به صورت آنلاین یا offline خریداری نمایید. سایت‌های آنلاین مانند آمازون و eBay برای دستیابی به یک ایده شامل تعدادی از انواع ضمایم خوب موجود هستند.

### حفاظت از تلفن یا تبلت بوسیله یک قاب

برای حفاظت از تلفن یا تبلت خود در برابر آسیب، با قاب محافظ روی آن را بپوشانید. تعدادی از قاب‌ها هستند که از مواد و ویژگی‌های متفاوت مانند قابلیت جستجوی تلفن یا تبلت در موقعیت‌های متفاوت برای کار کردن یا پخش کردن ارائه شده‌اند. بعضی از قاب‌ها اغلب تزئینی هستند، اما وظیفه محافظت شدیدی را در برابر سقوط و اشیا و عناصر دیگر ارائه می‌دهند. برخی موارد حتی ضد آب هستند.

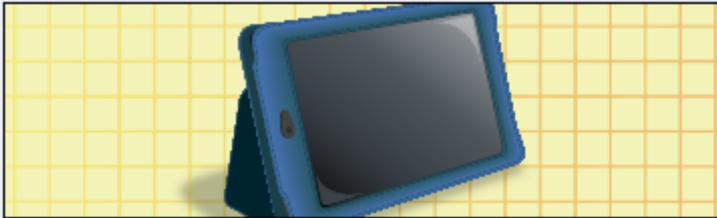

### شارژ کردن تلفن یا تبلت در هر جایی

در صورتی که شما از تلفن یا تبلت خود مرتباً هم در خانه و هم در کار استفاده می‌نمایید، یک دستگاه شارژ اضافی تهیه نمایید مسلماً شما می‌توانید یکی از آن‌ها را در خانه و یکی را در محل کار نگهدارید و ابزار خود را به خوبی شارژ نمایید. در صورتی که شما باید تلفن یا تبلت خود را در خودروی خود شارژ نمایید، گزینه‌های دیگر را بررسی نمایید. در صورتی که خودروی شما یک پریز AC دارد، شما می‌توانید شارژ را به آن وصل نمایید، در صورتی که خودرو شما خروجی‌های USB تقویت شده را ارائه می‌دهند، شما می‌توانید به راحتی کابل USB را به آن وصل نمایید. در صورتی که ماشین شما دارای تنها یک سوکت ۱۲ ولت است، به دنبال یک آداپتور ۱۲ ولت جهت شارژ باشید. در صورتی که شما با تلفن یا تبلت خود مدام در سفر خارج از کشور هستید، به دنبال یک آداپتور سفری باشید.



### قرار دادن تلفن یا تبلت خود بر روی یک پایه

در صورتی که تلفن یا تبلت خود را بر روی میز قرار می‌دهید، شما می‌توانید یک پایه نگهدارنده را تهیه نمایید و دستگاه را بر روی آن قرار داده و در صورت لزوم آن را شارژ نمایید. برخی از پایه‌های نگهدارنده از درگاه خروجی صوتی برای ارتباط با تلفن یا تبلت با اسپیکر ارائه شده‌اند مسلماً شما می‌توانید بدین وسیله به موسیقی نیز گوش دهید. شما همچنین می‌توانید از ضمایم دیگر به همراه پایه نگهدارنده، مانند صفحه کلید و ماوس نیز استفاده نمایید.



**پخش کردن موزیک از تلفن یا تبلت از طریق دستگاه استریو خود**

تلفن یا تبلت شما نمی‌توانند تنها کتابخانه موزیک شما را از طریق هدفون‌ها اجرا نمایند، اما می‌تواند موزیک را از طریق اسپیکرهای



خارجی پخش کند بنابراین دیگران نیز می‌توانند به خوبی از آن لذت ببرند. برای وصل کردن ابزار خود به دستگاه استریو، می‌توانید یک هدفون استاندارد با جک ۳.۵mm را به پورت هدفون وصل نمایید یا یک کابل ویدیو و رسانه را به SlimPort وصل نمایید.

**پخش کردن فیلم‌ها از تلفن یا تبلت بر روی تلویزیون**

هنگامی که شما می‌خواهید یک ویدیو را با دیگران به اشتراک بگذارید، می‌توانید تلفن یا تبلت خود را به یک تلویزیون وصل نمایید و فیلم را بر روی صفحه تلویزیون پخش نمایید. برای وصل کردن ابزار به تلویزیون، شما می‌توانید یک کابل تهیه نمایید



که از اتصال دهنده Slimport به HDMI یا وایرلس با استفاده از دریافت کننده تجهیز شده به صفحه نمایش بی سیم که به تلویزیون متصل شده است بهره می‌برد.

**جابجا کردن تلفن یا تبلت به خودروی خود**

در صورتی که شما تلفن یا تبلت را با خود به هر جایی منتقل می‌کنید، احتمالاً از آن در ماشین خود نیز استفاده می‌کنید. شما می‌توانید یک نوع وسیعی از پایه‌های نگهدارنده در خودرو را خریداری نمایید و تلفن یا تبلت خود را به داشبورد، شیشه



جلو، یا نگهدارنده فنجان وصل نمایید. شما می‌توانید سپس تلفن یا تبلت خود را به استریو خودروی خود برای تبلیغات وصل نمایید، یا از قابلیت GPS آن برای ناوبری استفاده نمایید.

**تایپ کردن سریع با یک صفحه کلید وایرلس**

در صورتی که شما باید یک تعداد متن را بر روی تلفن یا تبلت خود وارد نمایید، یک صفحه کلید بلوتوث خریداری کنید. یک نوع وسیعی از صفحه کلیدهای بلوتوث دار، از صفحه کلیدهای با پایه تا صفحه کلیدهایی با پایه‌های نگهدارنده برای



ابزارهای آندرویدی خاص در دسترس است. برخی از صفحات کلید بلوتوث دار با قاب ارائه می‌شوند که شما را قادر می‌سازد تلفن یا تبلت خود را به صورت ایستاده با یک زاویه مناسب تنظیم نمایید و شروع به تایپ با صفحه کلید کنید.



بر روی زمین بطور کلی دو نوع انسان وجود دارد  
یکه انسان تکرارکننده و دیگری انسان دگرگون ساز



تو می توانی یکی از دگرگون سازان بشوی

خوانندگان گرامی:

توانایی های خود را بشناسید

بزودی با هم همکار می شویم

فوتون



Photon

مجله آموزشی - اطلاع رسانی

# کار با متن و صدا

در این فصل، شما وارد کردن متن با استفاده از صفحه کلید در صفحه نمایش، ویژگی Gesture Typing، و نوشتن املا را می‌آموزید. همچنین شما کاربرد Cut , Copy , Paste , Actions و Voice Search را یاد می‌گیرید.

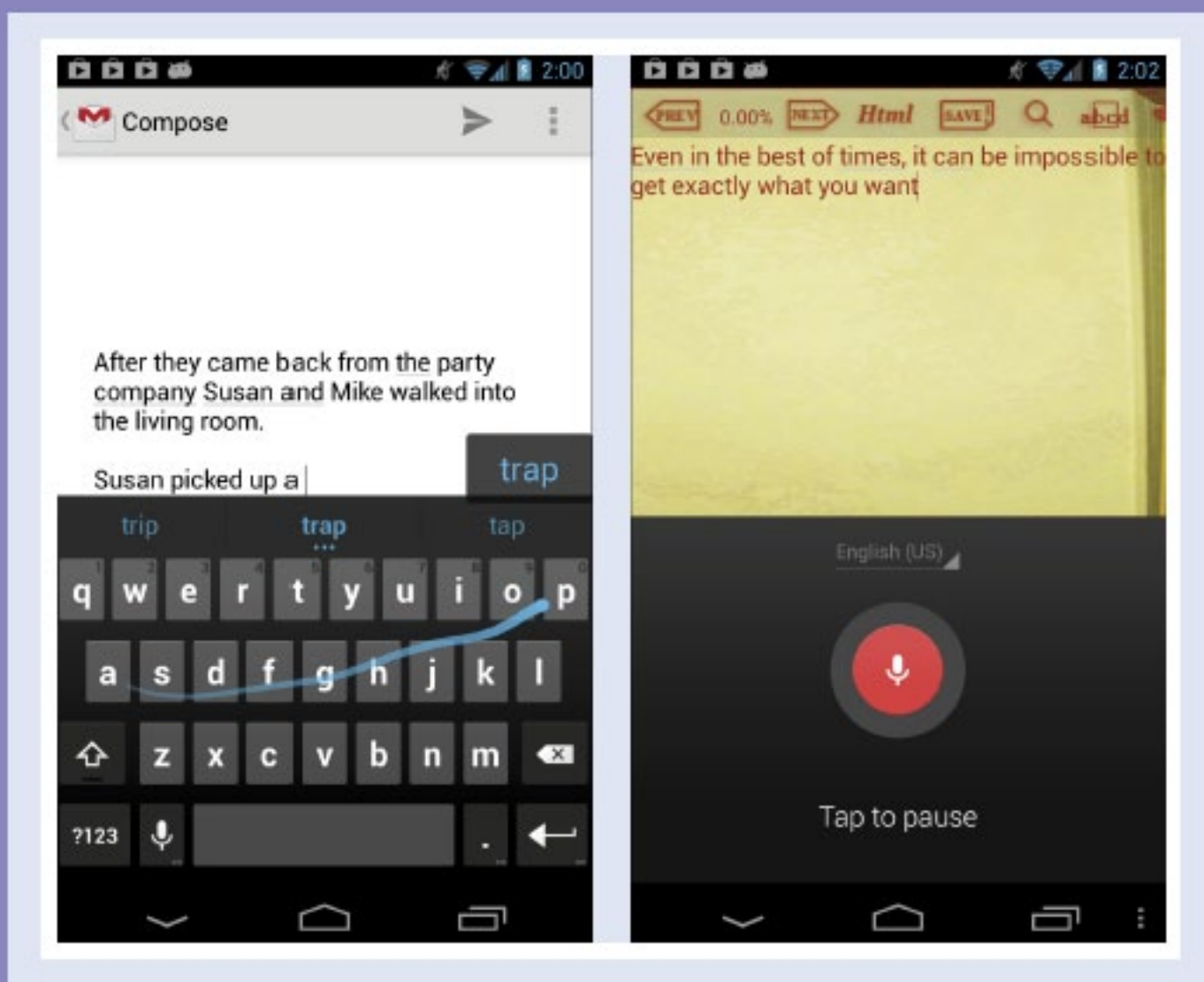





## استفاده از صفحه کلید On-Screen (نمایشی) و Gesture Typing (ورود متن)

راحت‌ترین روش برای وارد کردن متن در یک برنامه، لمس کردن کلیدها در صفحه کلید نمایشی (on-screen) است. آندروید به طور خودکار این صفحه کلید را به محض لمس کردن یک فیلد ورودی نمایش می‌دهد. علاوه بر تایپ راحت، صفحه کلید در آندروید ۴.۲ Jelly Bean یک ویژگی به نام Gesture Typing را ارائه داده است. در Gesture Typing، شما حرف یک عبارت را لمس می‌نمایید، و سپس انگشت خود را برای هر کدام از حروف دیگر می‌غزاند. هنگامی که شما متوقف می‌شوید، آندروید به طور خودکار محتمل‌ترین عبارت هماهنگ را وارد می‌کند.

### استفاده از صفحه کلید On-Screen (نمایشی) و Gesture Typing

#### باز کردن برنامه Text Input

**یادداشت:** این مثال از برنامه Gmail استفاده می‌نماید، شما می‌توانید از برنامه دیگری که text input را اجرا می‌کند نیز استفاده کنید.

۱ Home (🏠) را لمس کنید.

۲ در Home، All Apps (☰) را لمس نمایید.

۳ در Apps، Gmail (✉️) را لمس نمایید.

۴ در Gmail، New Message (✉️) را لمس کنید.

یک پیام جدید باز می‌شود.

#### فعال کردن صفحه کلید On-Screen

۱ فیلد Compose email را در پیام جدید لمس کنید.

الف صفحه کلید حرف بزرگ را به ابتدای یک پاراگراف یا جمله جابجا می‌نماید.

۲ عبارتهایی را می‌خواهید تایپ نمایید.

**یادداشت:** بعد از حرف اول یک جمله یا پاراگراف، آندروید Shift را غیرفعال می‌کند، از این رو صفحه کلید حروف را با حرف کوچک تایپ می‌نماید مگر اینکه شما Shift را فعال کنید. شما می‌توانید با دوبار زدن بر روی Shift، Caps Lock را روشن کنید.

ب در حین تایپ، زبانه Suggestions عبارتهایی که باید تایپ کنید را نشان می‌دهد. ۳ در صورتی که پیشنهاد درست باشد، آن را لمس کنید. در غیر اینصورت، تایپ را ادامه دهید.

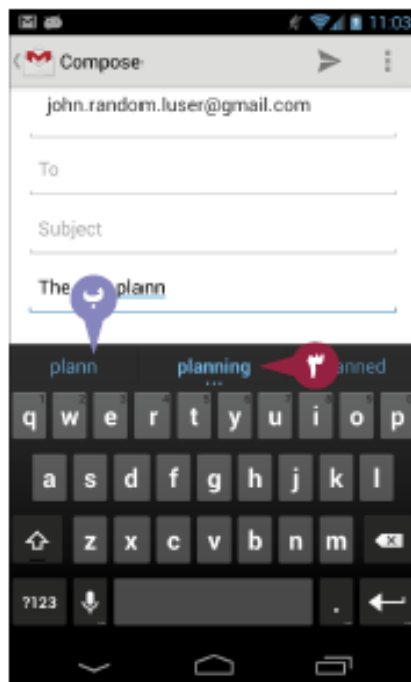
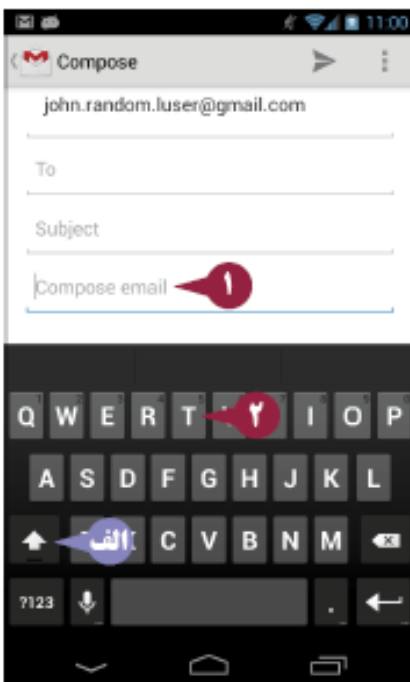
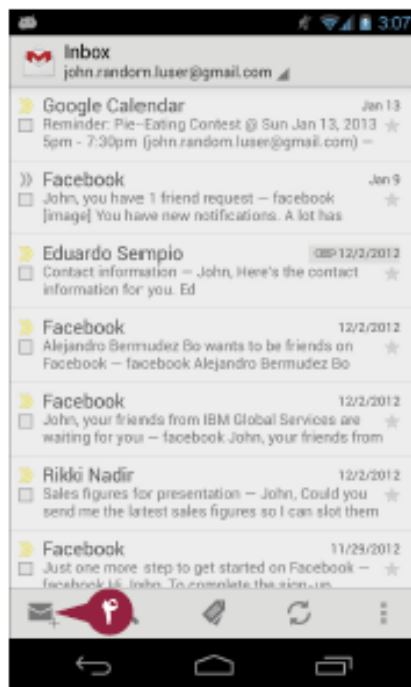
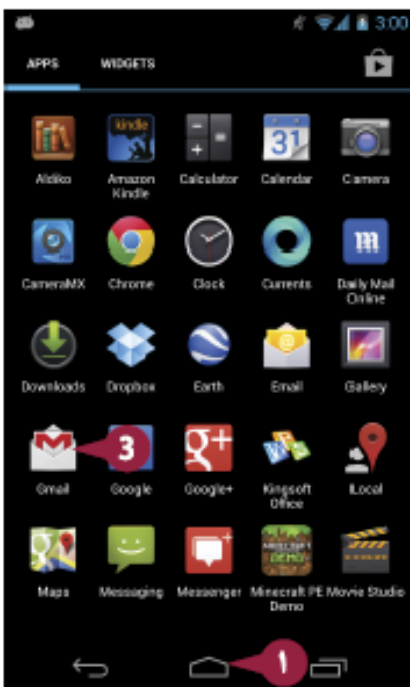

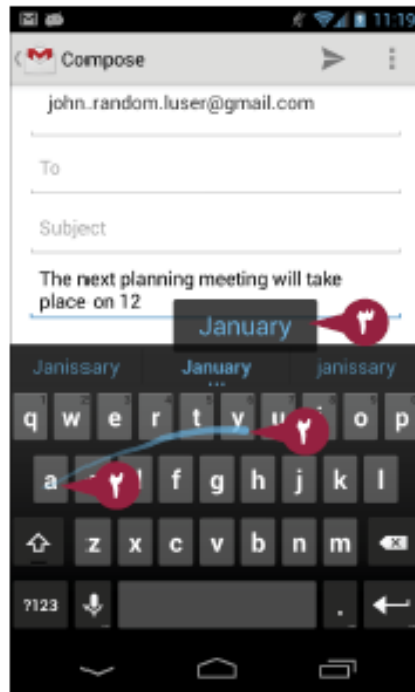
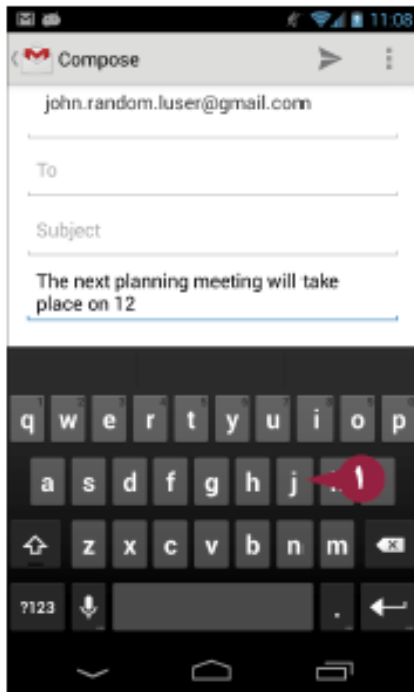
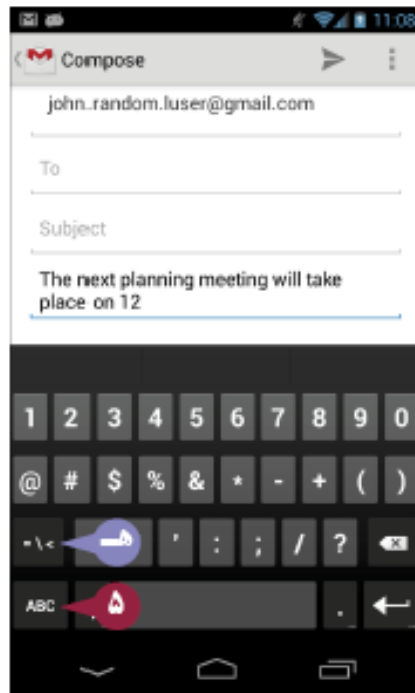
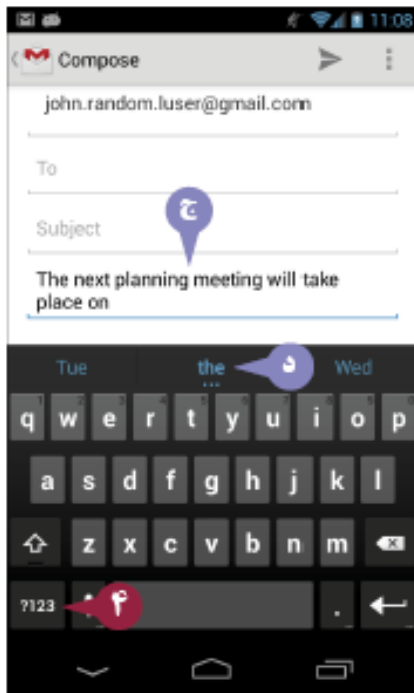

۳ کلمه در سند ظاهر می‌شود.

۴ زبانه Suggestions احتمالاً کلمه‌های بعدی را نشان می‌دهد. اگر یکی از آن مناسب بود، آن را لمس نمایید تا وارد کنید.

۵ ۱۲۳؟ را لمس کنید. صفحه کلید عدد ظاهر می‌شود، و شما می‌توانید اعداد و نمادها را تایپ نمایید.

۶ برای تایپ کردن نمادها دیگر، =\> را لمس نمایید. صفحه کلید نمادها ظاهر می‌شود.

۷ برای نشان دادن صفحه کلید حرف ABC را لمس نمایید.

**یادداشت:** برای وارد کردن یک حرف مربوطه یا جایگزین، حرف پایه را لمس کنید و نگهدارید، سپس حرف یا نماد در پنل اعلان شده را لمس نمایید.

## استفاده از Gesture Typing

۱ اولین حرف از کلمه را لمس نمایید.

۲ بدون اینکه انگشت خود را بردارید، نوار لغزنده را به هر حرفی که می‌خواهید هدایت نمایید.

۳ اگر پیشنهاد اعلان شده درست است، انگشت خود را برای پذیرش آن بردارید. در غیر اینصورت، تا انتهای کلمه ادامه دهید.

## راهنمایی

چگونه می‌توانم سرعت تایپ کردن خودم را در تلفن یا تبلت افزایش دهم؟

Gesture Typing معمولاً سریع‌تر از لمس کردن کلیدهای خاص است. برای وارد کردن بخش‌های استاندارد سریع‌تر با استفاده از حروف کوتاه از ویژگی Personal Dictionary استفاده نمایید. هرچند، اگر شما باید مقادیر جدید از متن را وارد نمایید، به یک صفحه کلید سخت افزار در تلفن یا تبلت خود وصل شوید.

چرا Gesture Typing بر روی ابزار من کار نمی‌کند؟

شما باید آن را فعال نمایید. Home را لمس کنید، All Apps را لمس کنید، و سپس Settings را لمس کنید، Language & input را لمس کنید، سپس در سمت راست صفحه کلید آندروید Options (☑️) را لمس کنید. Enable Gesture Typing (☑️) تغییر به (☑️) را انتخاب کنید. شما همچنین می‌توانید Dynamic floating preview و Show gesture trail (☑️) را انتخاب (☑️) یا حذف (☑️) کنید.

## ویرایش کردن متن و استفاده از Cut , Copy و Paste

هنگامی که شما با متنی کار می‌نمایید، اغلب باید آنچه که نوشته بوده‌اید را ویرایش کنید. آندروید ویرایش متن حاضر را راحت کرده است و بخش یا تمام متن را انتخاب می‌نماید. بعد از انتخاب متن، شما می‌توانید آن را cut کنید یا آن را با clipboard کپی نمایید و سپس آن را در هر جایی paste کنید. با cut کردن، متن را از سند حذف می‌کنید، در حالیکه با copy کردن، متن در سند باقی می‌ماند. شما می‌توانید در صورت لزوم متن را چند بار از clipboard, paste, کنید تا اینکه متن دیگری را کپی یا cut نمایید.

### ویرایش کردن متن و استفاده از Cut , Copy و Paste

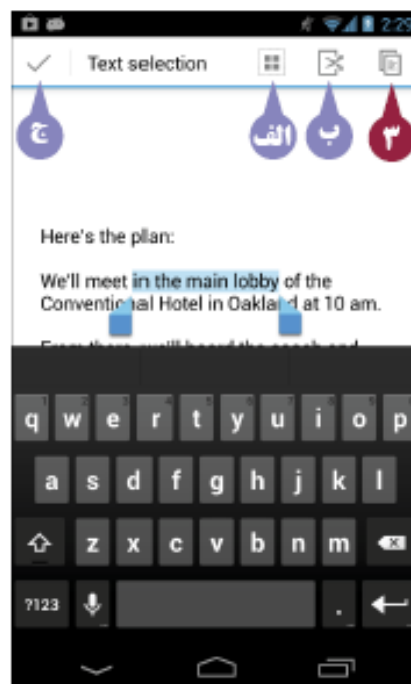
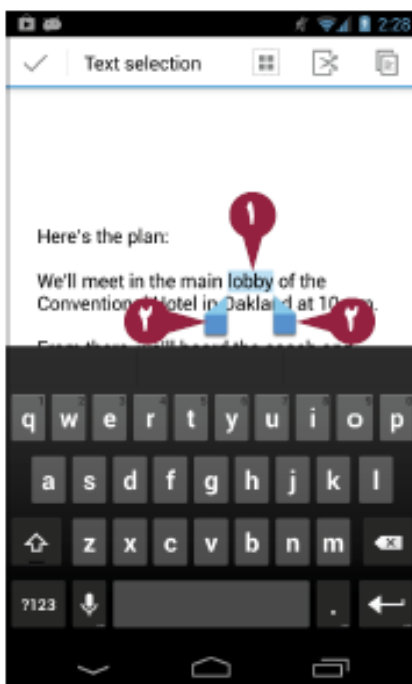
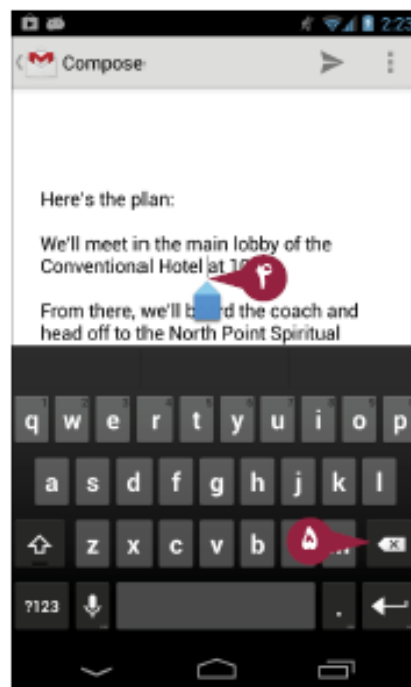
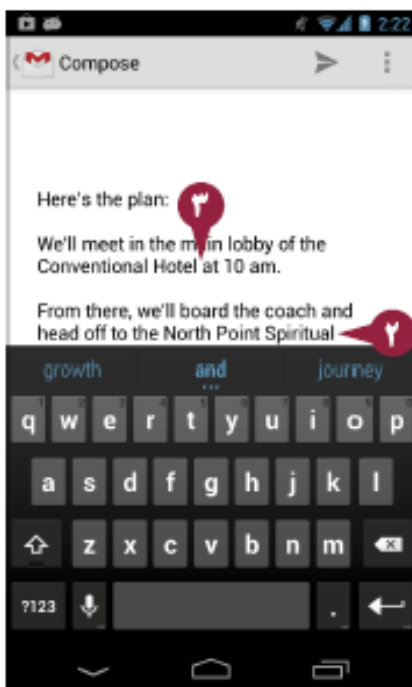

1 Gmail را باز نمایید و در همان وحله اول شروع به تایپ یک پیام جدید نمایید.

2 متنی را تایپ کنید.

3 محلی که می‌خواهید نقطه درج در آنجا باشد را لمس کنید.

پیکان جابجایی نقطه درج (↔) ظاهر می‌شود.

4 در صورت لزوم، برای جابجایی نقطه درج پیکان (↔) را بکشید.

5 متن را در صورت لزوم ویرایش نمایید.

انتخاب کردن متن و استفاده از Cut , Copy و Paste

1 یک کلمه را لمس کنید و نگهدارید.

آندروید کلمه را برجسته می‌نماید و تنظیمات

انتخاب را نمایش می‌دهد، قبل و بعد از آن

تنظیم کننده شروع (↔) و تنظیم کننده پایان (↔).

2 برای توسعه انتخاب تنظیم کننده شروع (↔) را بکشید.

الف شما می‌توانید برای انتخاب تمامی متن

Select All (☰) را لمس نمایید.

3 برای کپی کردن متن در clipboard, Copy (✓) را لمس نمایید.

ب برای cut کردن متن و قرار دادن آن در

clipboard, Cut (✂) را لمس نمایید.

ج برای غیر فعال کردن حالت انتخاب

End Selection (✓) را لمس نمایید.

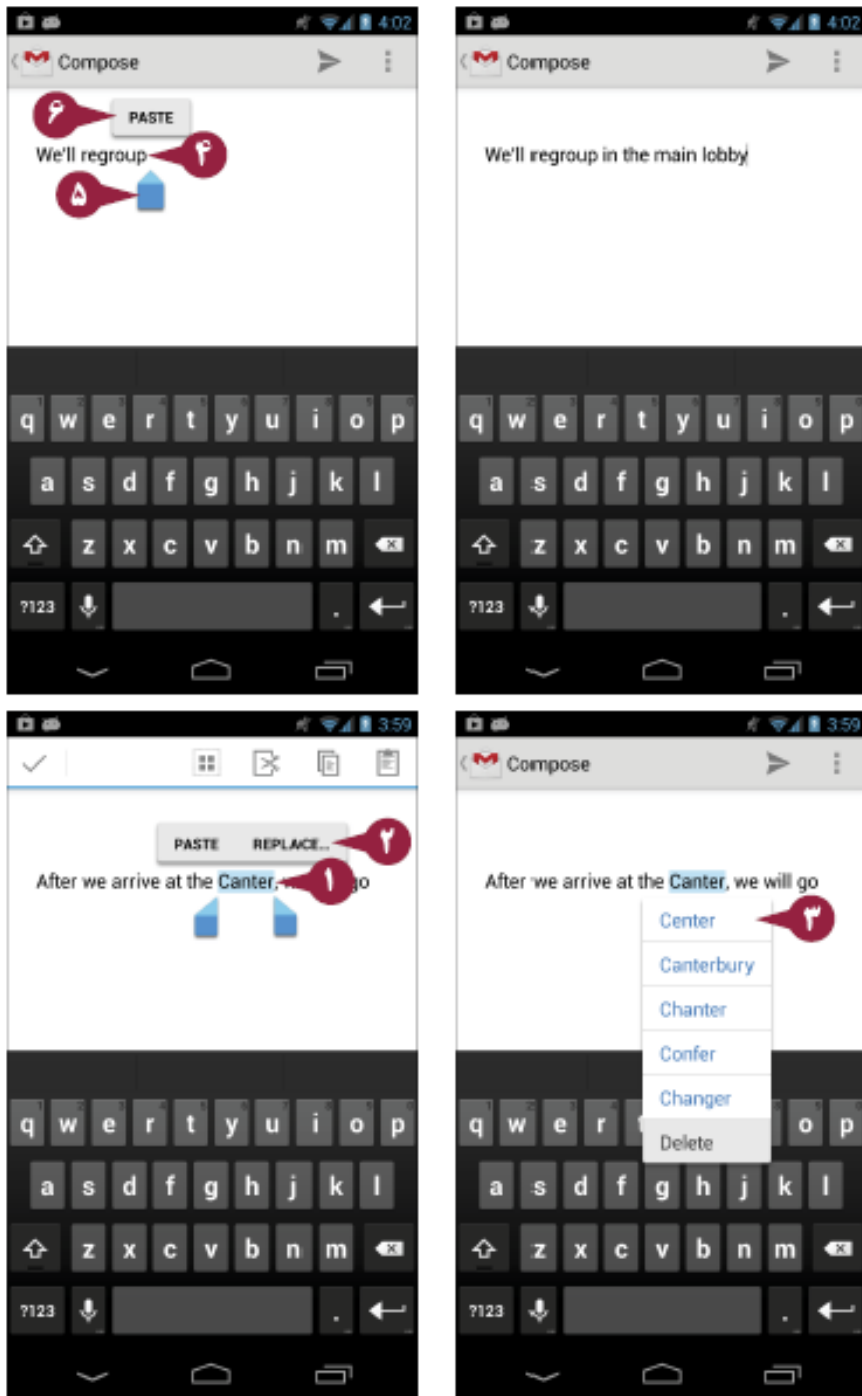

۴ هر جایی که می‌خواهید متن کپی یا cut ، paste شود را لمس نمایید.

**یادداشت:** در صورتی که می‌خواهید متن paste شده را جایگزین متن حاضر نمایید، آن متن را انتخاب کنید و سپس paste کنید.

۵ برای جابجایی نقطه درج ( ) دوبار پیکان را کلیک کنید.

دکمه Paste ظاهر می‌شود.

۶ paste را لمس نمایید.

متن کپی شده یا cut شده در سند ظاهر می‌شود.

**جایگزین کردن یک کلمه**

۱ کلمه را لمس کنید و نگهدارید.

آندروید کلمه را انتخاب می‌کند.

یک نوار ابزار ظاهر می‌شود.

۲ **Replace** را لمس کنید.

یک لیست از جایگزین‌های پیشنهادی ظاهر می‌شود.

۳ کلمه مناسب را لمس کنید.

## راهنمایی

**آیا می‌توانم محتوای Clipboard را به رایانه خودم منتقل کنم؟**

شما نمی‌توانید مستقیماً به clipboard آندروید از رایانه خود دسترسی داشته باشید، هر چند، می‌توانید به آسانی محتوای clipboard را با استفاده از محیط‌های کار منتقل نمایید. برای مثال، یک پیام جدید را در برنامه Gmail یا برنامه Email تایپ کنید و آن را به نشانی خودتان ارسال نمایید. سپس شما می‌توانید در محتوای clipboard، paste نمایید و پیام را ارسال کنید.

**چه تعداد آیتم را من می‌توانم در Clipboard قرار دهم؟**

Clipboard آندروید شامل تنها یک آیتم مجرد است. هر بار شما متنی را cut یا copy می‌نمایید، آن محتوای کنونی از clipboard را جایگزین می‌کند. شما می‌توانید محتوای clipboard را تا چند بار در صورت لزوم paste نمایید تا آیتم دیگر در clipboard قرار دهد.



## ارائه فرامین با فعالیت‌های صوتی

ویژگی Voice Actions قوی آندروید شما را قادر می‌سازد تا فعالیت‌های ضروری را که می‌خواهید با استفاده از صدای خود به تلفن یا تبلت بگویید. Voice Actions به یک اتصال اینترنتی نیاز دارد، زیرا شناسایی سخنرانی در سرورهای گوگل اجرا می‌شود. شما می‌توانید از Voice Actions یا با ابزار میکروفون داخلی یا با میکروفون بر روی هدست یا ابزار هندزفری استفاده نمایید. مگر اینکه شما در یک محیط ساکت باشید، یا شما تلفن یا تبلت را نزدیک صورت خود نگه دارید، یک میکروفون هدست عملکرد بهتری نسبت به میکروفون داخلی ابزار دارد.

## باز کردن Voice Actions

قبل از اینکه شما با استفاده از Voice Actions تلفن یا تبلت خود را کنترل نمایید، باید Voice Actions را باز نمایید. شما می‌توانید این را به چند روش انجام دهید. در اغلب موارد، آسان‌ترین روش، لمس کردن Home (است که صفحه Home را نمایش می‌دهد، سپس کادر Google در بالا را لمس نمایید. در صورتی که شما در حال کار با صفحه Google Now هستید، می‌توانید بگویید، "Google" از آندروید شروع به دریافت ورودی صدا کند. هنگامی که شما در حال استفاده از برنامه Chrome هستید، omnibox را در بالای صفحه لمس نمایید و سپس آیکن میکروفون (🎤) را لمس کنید.

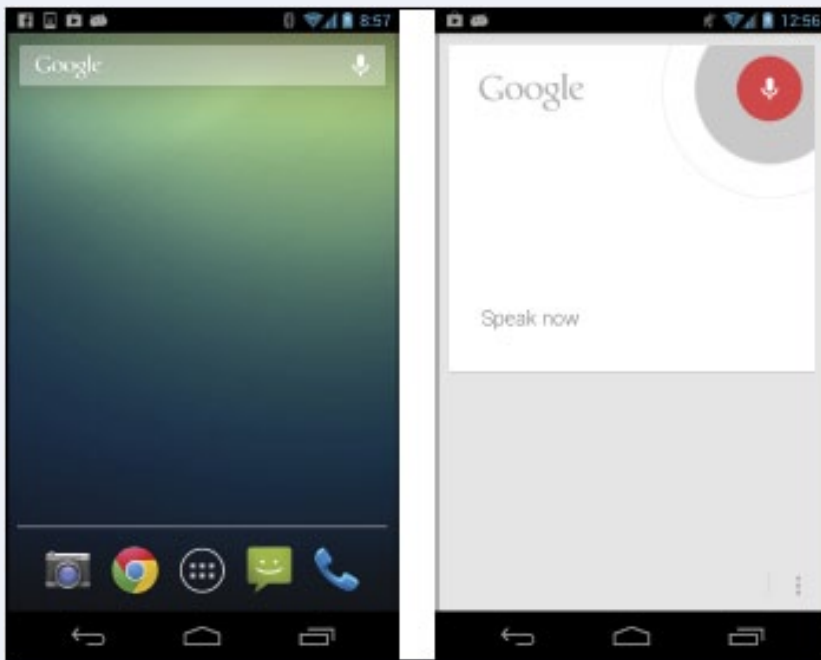

## باز کردن یک صفحه وب

یکی از مفیدترین Voice Actions برای باز کردن یک صفحه وب تنها استفاده از صدای شما است. شما می‌توانید از این ویژگی به راحتی برای مرور کردن وب بر روی تلفن یا تبلت خود استفاده نمایید. برای باز کردن یک صفحه وب با استفاده از صدای خود، ابتدا Voice Actions را باز نمایید. شما می‌توانید سپس بگویید، "Go to" (برود) به نشانی صفحه وب. آندروید مرورگر پیش فرض شما را اجرا می‌کند، برای مثال، Chrome، و صفحه وب را نشان می‌دهد. برای مثال، بگویید: "برود به سایت capitalone.com".



## ارسال کردن یک پیام الکترونیکی (Email)

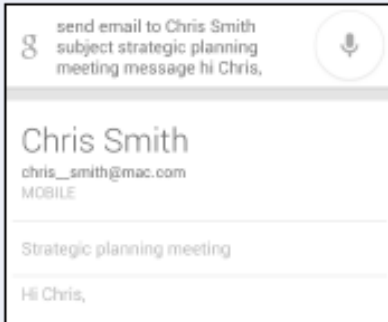

شما می‌توانید برای ارسال یک پیام ایمیل با یک محتوا از Voice Actions استفاده نمایید. این ویژگی برای ساخت و ارسال پیام‌ها عالی است. برای ارسال یک پیام الکترونیکی، Voice Actions را باز نمایید. شما می‌توانید بگویید، "Send e-mail" (نامه الکترونیک را ارسال کن) و نام مخاطب، سپس "Subject" موضوع را وارد کنید، و در ادامه "message" و پیام را وارد کنید. آندروید یک پیام الکترونیکی را به مخاطب ارسال می‌نماید و متن را وارد می‌کند. پیام را بررسی نمایید، و سپس برای ارسال آن "Send Email" را لمس کنید.

## ارسال کردن یک پیام متنی

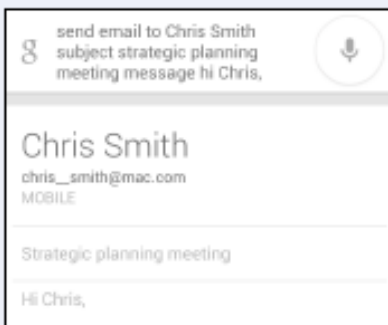

شما می‌توانید برای ارسال یک پیام متنی به یک مخاطب از Voice Actions استفاده نمایید. این ویژگی هنگامی مفید است که زمانی برای تایپ کردن یک پیام ندارید. برای ارسال یک پیام متنی، Voice Actions را باز نمایید. بگویید "Send text to" (متن را ارسال کن به) و نام مخاطب را وارد کنید. سپس "message" را فراخوانی کنید، و پیام را وارد نمایید. آندروید یک پیام متنی را برای مخاطب ایجاد می‌نماید، متن را وارد می‌کند، آن را برای بررسی خود ادامه دهید. برای ارسال آن، پیام Send را لمس کنید.

## ارسال کردن خودتان به یک Reminder (یادداشت، تذکر نامه)

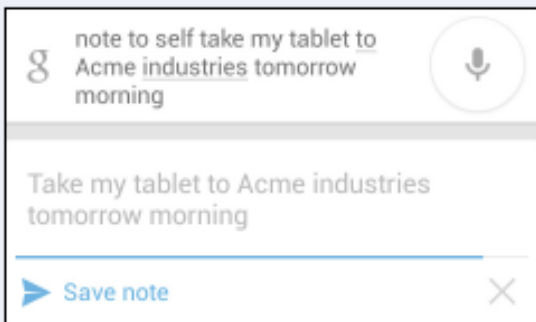

استفاده از Voice Actions برای ارسال یک یادداشت موثر است. Voice Actions را باز کنید، و سپس بگویید "Note to self" (توجه نمایید که) و یادداشت را وارد نمایید. آندروید به آنچه که شما می‌گویید گوش می‌دهد و یک یادداشت متنی ایجاد می‌نماید که به حساب ایمیل شما با یک صدای صوتی از یادداشت ارسال می‌شود. اگر متن صحیح باشد، آندروید ایجاد کردن و ارسال یادداشت را به اتمام می‌رساند. در غیر اینصورت، برای حذف یادداشت Cancel (X) را لمس نمایید.

## ارسال کردن یک علامت هشدار

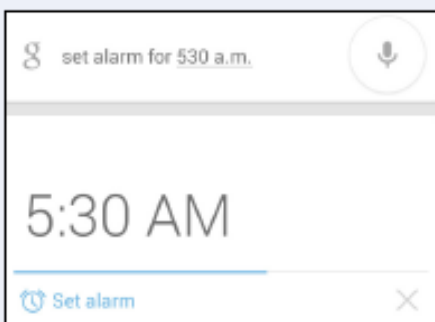

شما می‌توانید برای تعیین یک هشدار (alarm) بدون اینکه مجبور به باز کردن برنامه Clock باشید از Voice Actions استفاده نمایید. برای تعیین یک هشدار، Voice Actions را باز نمایید، سپس بگویید "Set an alarm"، به طور اختیاری، "label" (برچسب) را اضافه نمایید و یک نام را برای هشدار وارد کنید. زمانی که آندروید هشدار را مشخص می‌کند تایید نمایید. در صورت صحیح بودن زمان، آندروید تنظیمات هشدار (alarm) را به اتمام می‌رساند، که چند ثانیه ای زمان می‌برد. وگرنه، برای حذف هشدار Cancel (X) را لمس کنید.

## املائی کردن متن درون App ها

آندروید می‌تواند سخنرانی شما را به سرعت و به طور صحیح درون متن به صورت املا در آورد و توصیف نماید. با استفاده از تابلت یا تلفن خود، می‌توانید درون هر برنامه که از صفحه کلید پشتیبانی می‌نماید پیام‌های الکترونیکی، یادداشت‌ها، اسناد، و بیشتر را دیکته نمایید. برای اینکه از املائی متنی چیزی بیشتری عایدتان شود، بد نیست که بخش‌های استاندارد را برای نقطه گذاری و نمای کلی بدانید.

## املائی کردن متن درون App ها

## باز کردن برنامه Text Input

**یادداشت:** این مثال از برنامه Gmail استفاده می‌نماید، اما شما می‌توانید از برنامه دیگری که ورودی متن را اجرا می‌کند استفاده کنید.

۱ Home (🏠) را لمس کنید.

۲ در صفحه Home، All Apps (📁) را لمس کنید.

۳ در Apps، Gmail (✉️) را لمس نمایید.

۴ در Gmail، New Message (✉️) را لمس کنید.

یک پیام جدید را باز کنید.

## املائی کردن متن

۱ فیلد Compose email را در پیام جدید لمس نمایید.

۲ در صفحه کلید آیکون microphone (🎤) را لمس کنید.

پنل شناسایی سخنرانی جایگزین صفحه کلید می‌شود.

الف آیکون میکروفون قرمز (🎤) و علامت "Speak now" نشان می‌دهد که آندروید به ورودی صدا گوش می‌دهد.

ب متنی را که می‌خواهید املائی نمایید بیان کنید.

ب هر آنچه که می‌گویید به صورت متن ظاهر می‌شود.

**یادداشت:** بعد از چند ثانیه مکث، آندروید عمل شنیداری را متوقف می‌نماید (🎤 تغییر به 🎤).

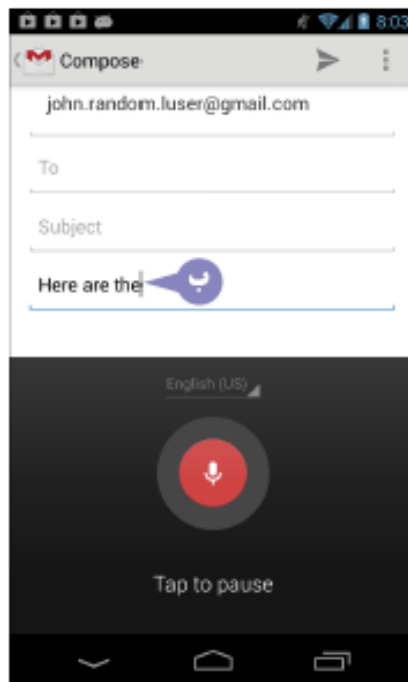
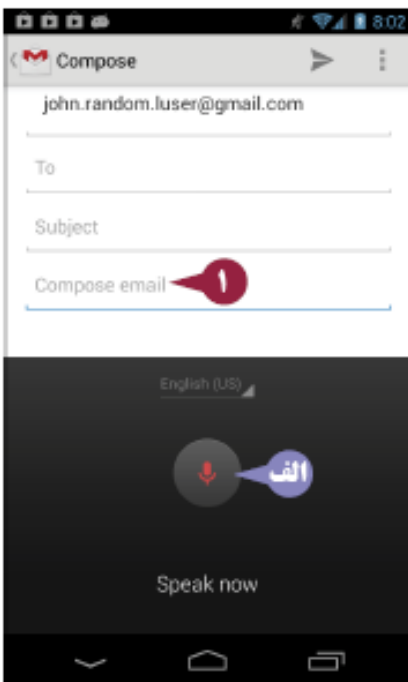
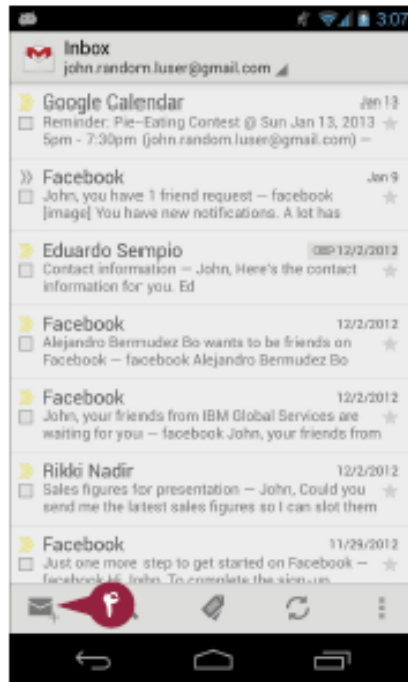
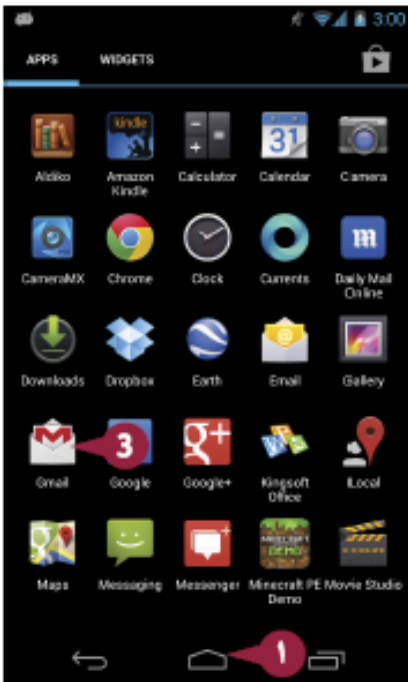

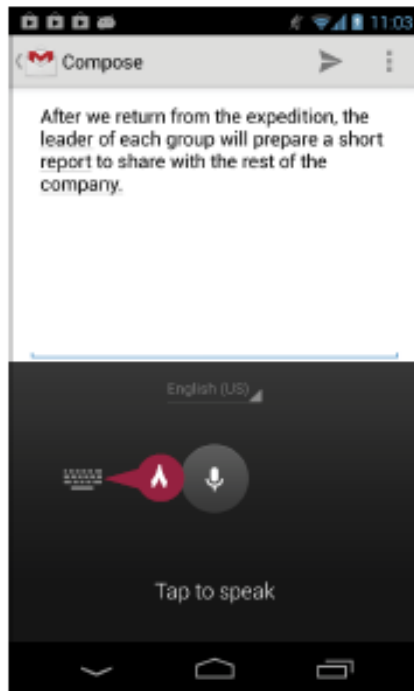
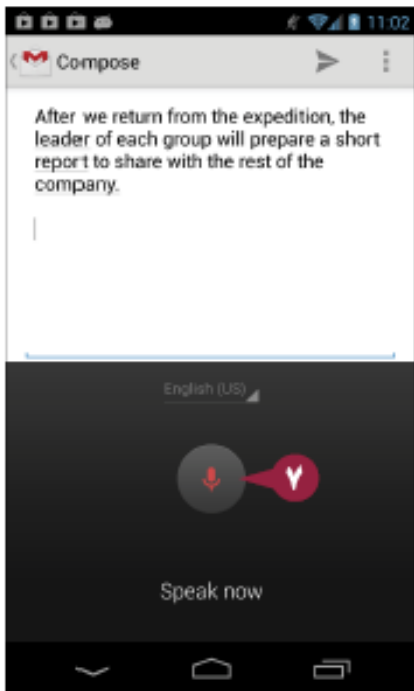
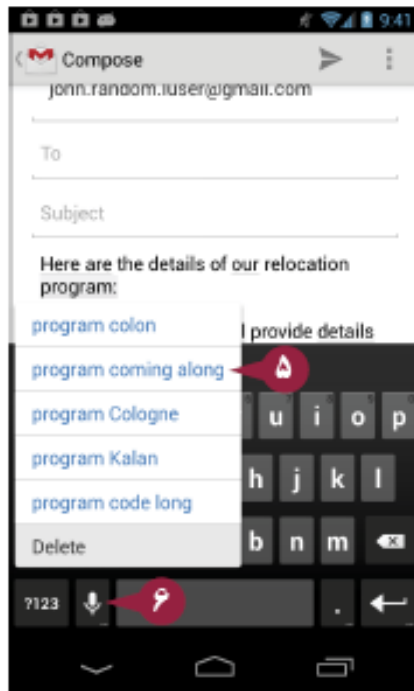
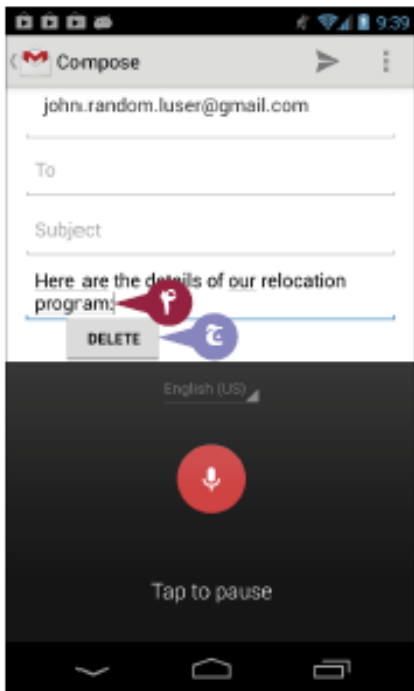

هنگامی که شما مکث می‌کنید، یک دکمه Delete برای چند ثانیه ظاهر می‌شود.

در هر صورت، برای حذف کردن بخش نهایی متنی که املا کرده‌اید Delete را فشار دهید.

در صورتی که آندروید بخشی از متن را تفسیر نکرده است، کلمه یا عبارت مناسب را لمس کنید.

یک لیست از پیشنهادات ظاهر می‌شود.

کلمه یا عبارتی که می‌خواهید وارد نمایید لمس کنید.

هنگامی که شما آماده هستید آیکن microphone را لمس کنید.

در صورتی که شما باید املا را متوقف نمایید آیکن microphone قرمز را لمس نمایید.

**یادداشت:** شما می‌توانید بخش‌های نقطه گذاری استاندارد شامل "کاما"، "period"، "دو نقطه" "نقطه ندا" یا "علامت ندا" و "علامت سؤال" را استفاده نمایید.

**یادداشت:** برای پایان دادن پاراگراف کنونی "new paragraph" را بگویید و یک پاراگراف جدید را ایجاد نمایید.

هنگامی که می‌خواهید دوباره صفحه کلید را نشان دهید را لمس نمایید.

## راهنمایی

### چگونه می‌توانم حالت املا را تا حد ممکن به دست آورم؟

- برای به دست آوردن نتایج صحیح در هنگام املا کردن متن، این پیشنهادها را دنبال نمایید:
- از یک میکروفون هدست به جای میکروفون داخلی تبلت یا تلفن خود استفاده نمایید.
- به طور واضح صحبت نمایید.
- در انتهای هر جمله مکث نمایید بنابراین آندروید می‌تواند با شما هماهنگ باشد.
- مطمئن شوید که منوی اعلان در بالای آیکن میکروفون (🎤) زبان و موقعیت شما را نشان می‌دهد. وگرنه، تنظیمات را تغییر دهید.



## جمع آوری کردن اطلاعات با Voice Search

قابلیت آندروید صدای ورودی را می‌پذیرد و شما می‌توانید برای صدای خود جهت جستجوی یک تنوع وسیعی از اطلاعات آنلاین استفاده نمایید. با استفاده از Voice Search، شما می‌توانید اطلاعاتی را درباره ورزش‌ها به راحتی و به سرعت در خواست نمایید، زمان نمایش فیلم‌ها را جستجو نمایید، و موقعیت کد های ZIP را شناسایی نمایید. همچنین شما می‌توانید محل رستوران‌ها را تعیین نمایید، اطلاعات پرواز را به دست آورید، و زمان را در مکان دیگر بیاموزید. Voice Search با query های زبان طبیعی کار می‌کند، مسلماً شما نباید سؤال‌ها و درخواست‌های خود را در یک قالب بندی ساختار بندی نمایید. هر چند، شما می‌توانید با استفاده از کلمات کلیدی مناسب نتایج جستجوی صحیح را به دست آورید.

### جستجو کردن اطلاعات درباره ورزش‌ها

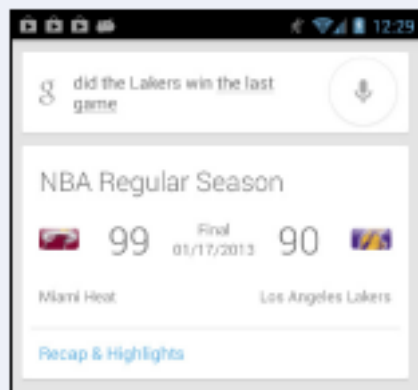

شما می‌توانید برای یافتن اطلاعاتی درباره ورزش‌ها، مانند نتیجه بازی اخیر بوسیله بخش خاص یا تاریخ انجام یک رویداد در آینده از Voice Search استفاده نمایید. برای یافتن اطلاعات درباره ورزش‌ها، بوسیله لمس کردن Home (🏠)، Google Search را ابتدا فعال نمایید و سپس آیکون میکروفون (🎤) را در کادر گوگل لمس نمایید. سپس شما می‌توانید یک سؤال بپرسید مانند ” آیا بازیکن Lakers بازی آخرشان را بردند؟ ” یا ” بازی بعدی White Sox چه زمانی هست؟ ”

### جستجو کردن زمان نمایش فیلم‌ها

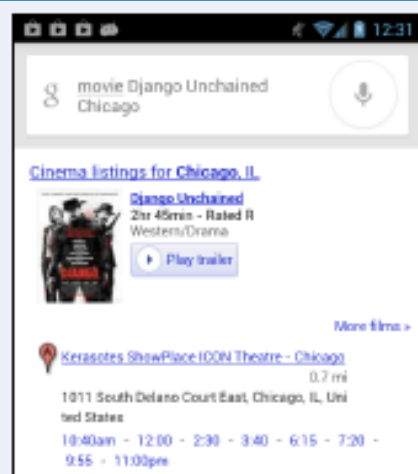

شما می‌توانید برای جستجوی زمان نمایش یک فیلم در یک شهر یا محل خاص از Voice Search استفاده نمایید. برای جستجو کردن زمان نمایش، ابتدا بوسیله لمس کردن Home (🏠)، Google Search را فعال نمایید و سپس در کادر Google آیکون میکروفون (🎤) را لمس نمایید. سپس می‌توانید بگویید ”Movie” و در ادامه نام فیلم، و شهر و محل را وارد کنید. برای مثال، فیلم ” Django Unchained on Chicago”

### تعیین موقعیت کد های Area و کد های ZIP

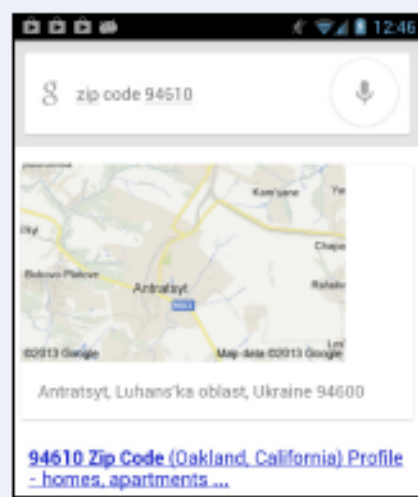

شما می‌توانید برای تعیین موقعیت یک کد منطقه تلفنی خاص، یک کد ZIP از Voice Search استفاده نمایید. برای جستجو کردن اطلاعات، ابتدا بوسیله لمس کردن Home (🏠)، Google Search را فعال نمایید و سپس آیکون میکروفون (🎤) را در کادر Google فعال کنید. سپس می‌توانید بگویید ”area code” و کد منطقه را وارد نمایید، برای مثال، ” ۷۰۷ area code ” یا ” Zip code ” و کد ZIP را وارد کنید.

## گرفتن اطلاعات پرواز

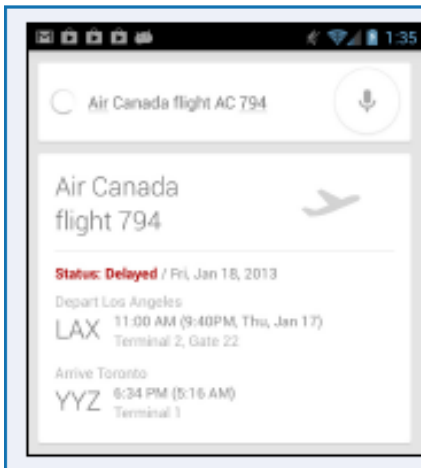

شما می‌توانید برای گرفتن اطلاعات پرواز از Voice Search استفاده نمایید. این قابلیت می‌تواند هنگامی که باید رأس زمان به پروازی برسید یا از زمان تأخیر پرواز مطلع شوید مفید باشد. برای کسب اطلاعات پرواز، ابتدا بوسیله لمس Home (🏠)، Google Search (🔍) را فعال نمایید و سپس آیکون میکروفون (🗣️) را در کادر Google لمس نمایید. سپس شما می‌توانید نام پرواز را بگویید، عبارت "flight" و سپس شماره پرواز برای مثال، بگویید "Air Canada flight AC794".

## تعیین موقعیت یک رستوران

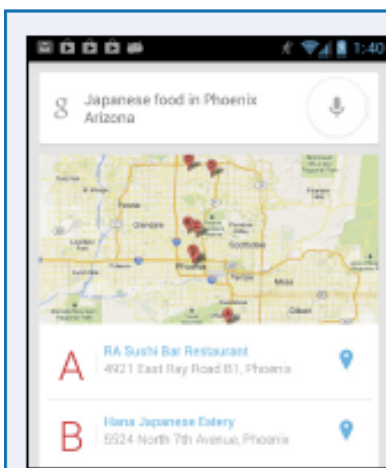

شما می‌توانید برای کسب اطلاعات بیشتر در مورد رستوران‌ها در یک موقعیت تعیین شده از Voice Search استفاده نمایید. این قابلیت هنگامی که شما می‌خواهید یک نوع خاص از غذا را جستجو نمایید مفید باشد. برای کسب اطلاعات رستوران، ابتدا بوسیله لمس کردن Home (🏠)، Google Search (🔍) را فعال نمایید و سپس آیکون میکروفون (🗣️) را در کادر Google لمس نمایید. نوع غذایی که می‌خواهید را بگویید و نام کلیدی "food" و سپس موقعیت را بگویید. برای مثال بگویید، "Japanese food in Phoenix, Arizona".

## جستجو کردن زمان در مکان دیگر

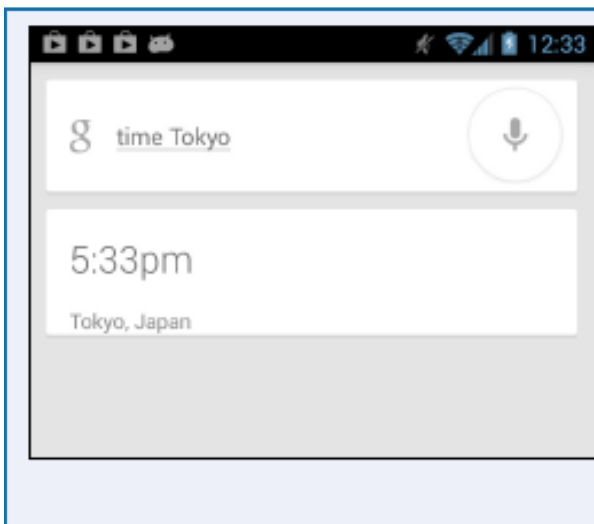

شما می‌توانید برای جستجوی زمان در محلی دیگر از Voice Search استفاده نمایید. این قابلیت مفید است برای اینکه شما تماس‌های تلفن یا وقت‌های ملاقات را در هنگام ساعت‌های بیداری به جای ساعت‌های خواب تنظیم نمایید. برای جستجوی زمان در موقعیت دیگر، ابتدا بوسیله لمس کردن Home (🏠)، Google Search (🔍) را فعال کنید و سپس آیفون میکروفون (🗣️) را در کادر Google لمس نمایید. سپس بگویید "Time" و در ادامه موقعیت را وارد نمایید. برای مثال، برای پیدا کردن زمان در توکیو، ژاپن بگویید "Time Tokyo".





از ایران عکس بگیرید  
بنام خودتان در کتاب های ما منتشر کنید





# فراخون عكاسے از ایران

کویر لوت



# راه اندازی گفتمان‌ها

در این فصل، شما چگونگی اضافه کردن حساب‌های ایمیل به تلفن یا تبلت خود را می‌آموزید. همچنین شما انتخاب کردن گزینه‌هایی را برای تقویم‌ها و مخاطب‌های خود می‌آموزید.

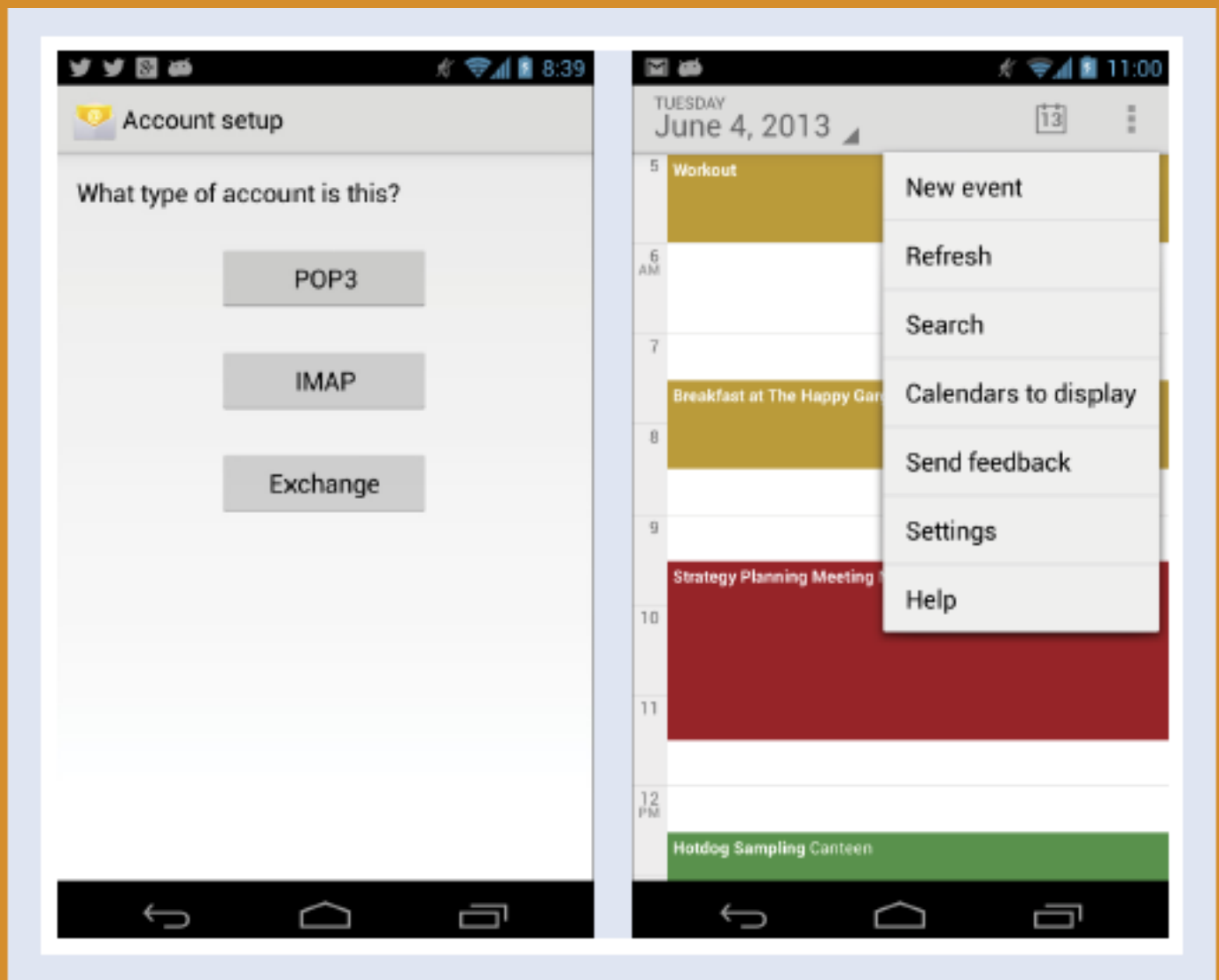



## تنظیم کردن حساب Gmail

تلفن یا تبلت دسترسی شما دسترسی به Gmail، Google e-mail service را آسان نموده است، و شما می‌توانید به پیام‌های الکترونیکی خود از هر جایی دسترسی داشته باشید. معمولاً، شما حساب Gmail اصلی خود را در طول تنظیم اولیه ابزار خود راه اندازی می‌نمایید. هر چند، در صورتی که شما حساب‌های Gmail دیگری داشته باشید، مانند حساب‌های سازمان یا business، می‌توانید آن‌ها را با کار در برنامه Settings اضافه نمایید. برای تنظیم یک حساب Gmail، شما به نشانی e-mail و رمز خود نیاز دارید. شما نباید جزئیات سرور های mail را بدانید.

### تنظیم کردن حساب Gmail

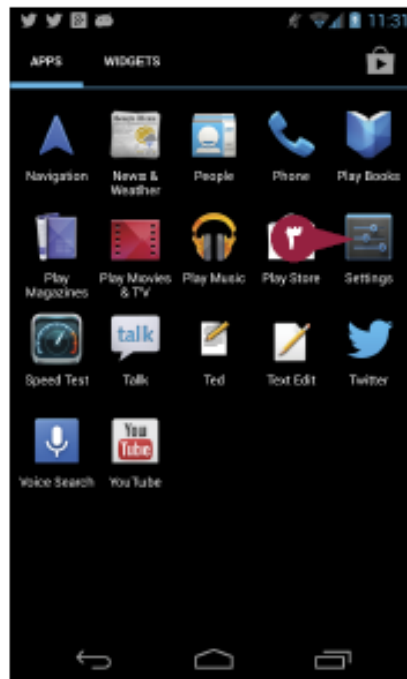
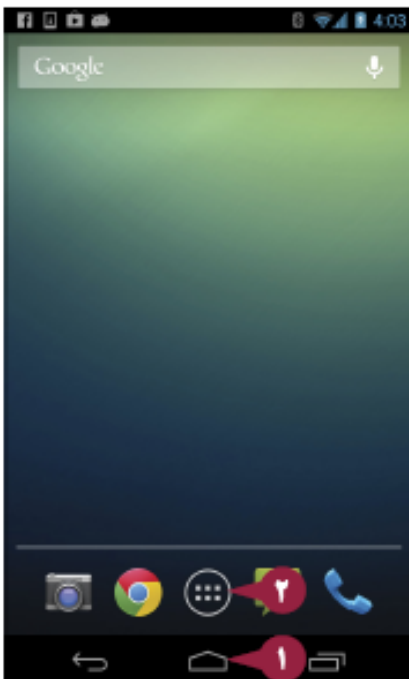

۱ دکمه Home (🏠) را لمس نمایید.  
صفحه Home ظاهر می‌شود.

۲ دکمه All Apps (☰) را لمس نمایید.  
صفحه Apps ظاهر می‌شود.

**یادداشت:** در صورتی که زبانه Widgets در صفحه Apps نمایش داده شده است، زبانه Apps را لمس نمایید.

۳ Settings (⚙️) را لمس نمایید.

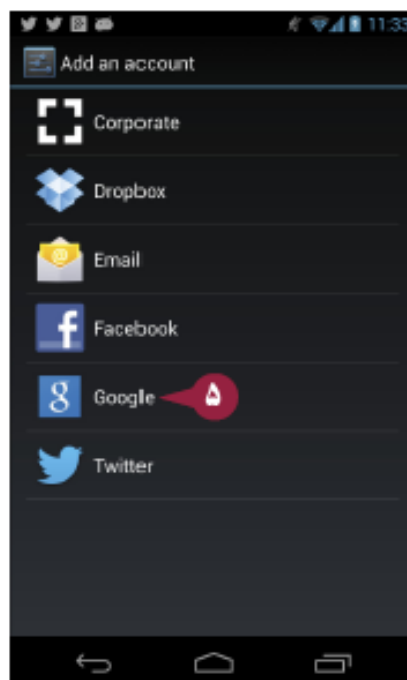
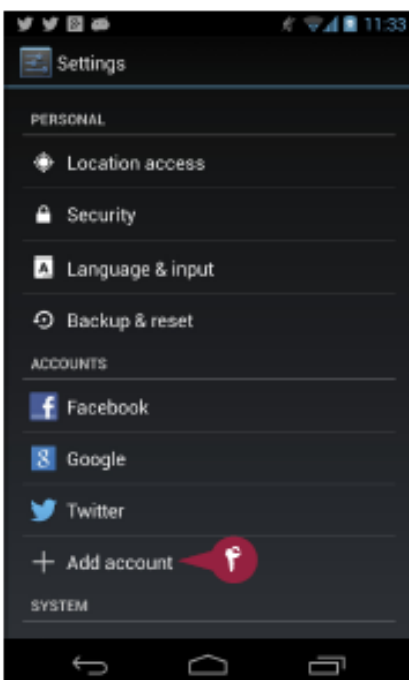

**یادداشت:** در صورتی که Settings در همان صفحه اول Apps نیست، نوار مرور گر را به سمت چپ یا راست بکشید تا settings را پیدا نمایید.

صفحه Settings ظاهر می‌شود.  
۴ Add account را لمس نمایید.

**یادداشت:** در یک تلفن، شما باید نوار مرورگر را برای رسیدن به بخش Accounts از صفحه Settings به سمت پایین بکشید.

صفحه Add an account ظاهر می‌شود.  
۵ Google را لمس نمایید.

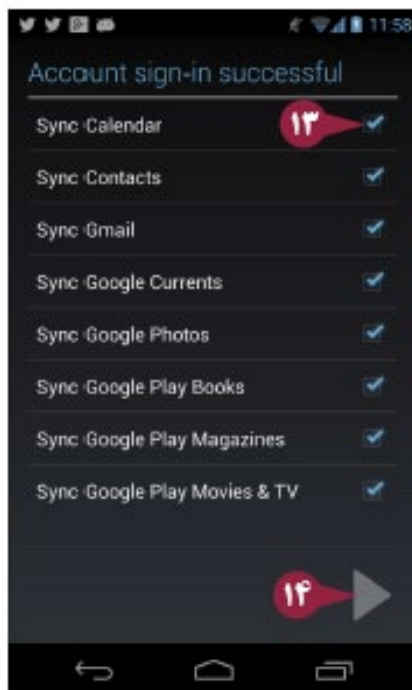
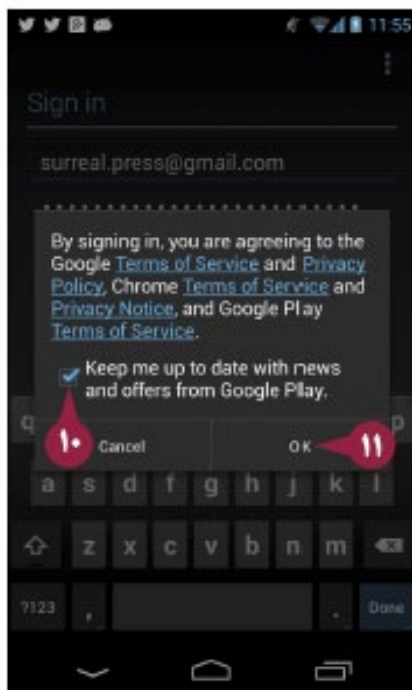
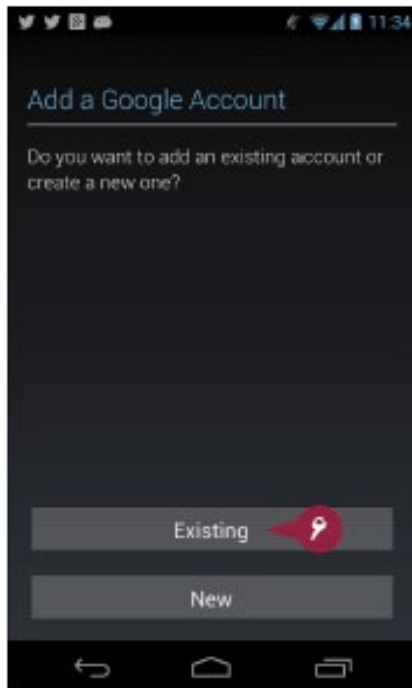

صفحه Add a Google Account ظاهر می‌شود.

Existing را لمس نمایید. ۶

صفحه Sign in ظاهر می‌شود.

نشانی email خود را تایپ نمایید. ۷

رمز خود را تایپ نمایید. ۸

را لمس نمایید. ۹

یک کادر محاوره ای باز می‌شود.

Keep me up to date with news, offers from Google Play

را لمس نمایید (تغییر به )

OK را لمس نمایید. ۱۱

آندروید ابزار شما را در حساب Gmail شما امضا می‌نماید.

صفحه Entertainment ظاهر می‌شود.

در صورتی که می‌خواهید یک کارت

اعتباری را برای Google Play تنظیم نمایید

Set up credit card را لمس نمایید. در غیر

اینصورت، Not Now را لمس نمایید.

صفحه Account sign in successful ظاهر می‌شود.

برای انتخاب کردن سرویس‌های مد نظر

خود check box های را لمس نمایید.

(تغییر به )

را لمس نمایید. ۱۴

صفحه Settings ظاهر می‌شود.

### راهنمایی

#### Google Currents چیست؟

Google Currents نسخه های دیجیتالی از روزنامه‌ها و مجلات هستند. برای شروع کار با Google Currents، دکمه Home را لمس نمایید، All Apps را لمس کنید، و سپس Currents را لمس نمایید. در صفحه Choose an account، حسابی را که می‌خواهید به Currents متصل نمایید انتخاب کنید، و سپس Add account را لمس نمایید.

#### کدام آیتم‌ها باید با حساب Gmail من همگام سازی شوند؟

برای کسب حداکثر کارایی تلفن یا تبلت خود، معمولاً ایده خوب همگام سازی است، وگرنه، آیتم‌ها در صفحه Account Sign-in successful نمایان می‌شوند. در صورتی که می‌خواهید تنها آیتم‌های ضروری را جستجو نمایید و نه آیتم‌های سرگرمی، Calendar, Contacts و Gmail را با حساب خود جستجو کنید.



## انتخاب کردن تنظیمات ضروری برای Gmail

برنامه Gmail تعدادی از تنظیمات را ارائه می‌نماید که شما می‌توانید با آن روش ترجیحی خود کار کنید. برای کسب کارایی بیشتر با تلفن یا تبلت خود، ایده خوب صرف یک مقدار کمی زمان جهت کشف تنظیماتی است که شما می‌توانید با آن گزینه‌ها را تغییر داده و انتخاب کنید. هنگام سفارش سازی برنامه Gmail، شما می‌توانید با سلسله تنظیمات General شروع کنید، که شامل تنظیماتی است که برای تمامی حساب‌ها اعمال می‌شود. سپس شما می‌توانید تنظیمات خاص مرتبط با حساب را برای هر حساب Gmail انتخاب نمایید.

### انتخاب کردن تنظیمات ضروری برای Gmail

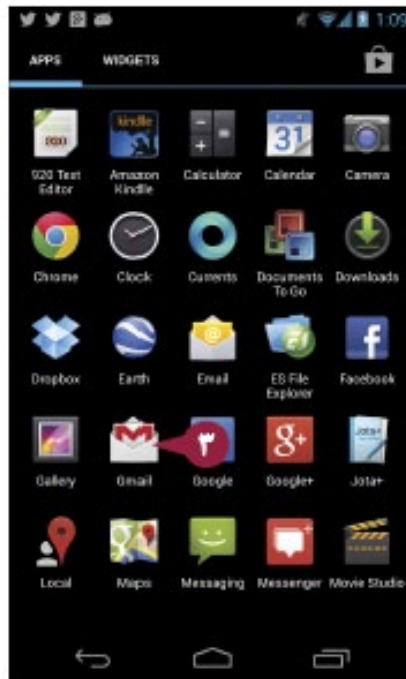
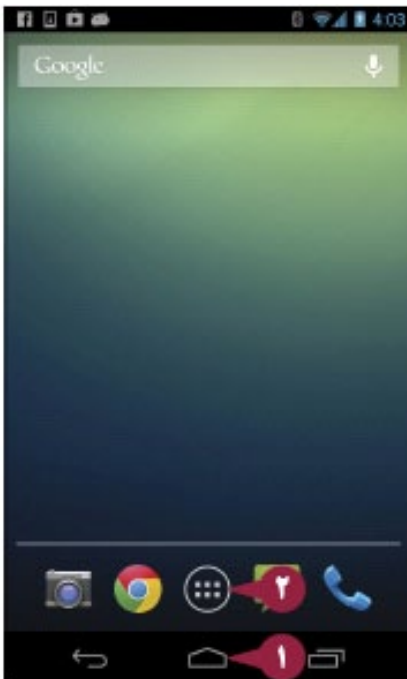

۱ دکمه Home (خانه) را لمس نمایید.

صفحه Home ظاهر می‌شود.

۲ دکمه All Apps (همه برنامه‌ها) را لمس نمایید.

صفحه Apps ظاهر می‌شود.

**یادداشت:** در صورتی که زبانه Widgets

در صفحه Apps نشان داده شده است، زبانه

Apps را لمس نمایید.

۳ Gmail (ایمیل) را لمس نمایید.

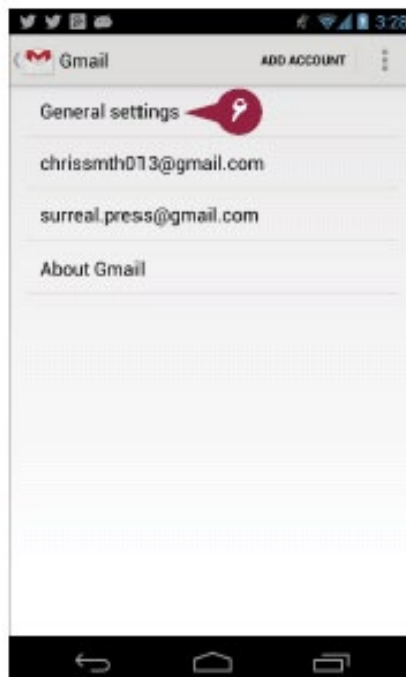
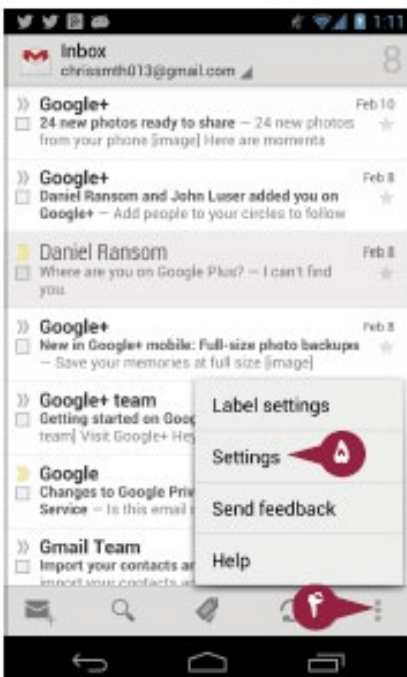

**یادداشت:** در صورتی که Gmail در همان

صفحه اول Apps نیست، نوار مرورگر را به

سمت چپ یا راست بکشید تا Settings را پیدا

نمایید.

Inbox شما ظاهر می‌شود.

۴ دکمه Menu (سه خط عمودی) را لمس نمایید.

منوی باز می‌شود.

۵ Settings (چرخ دنده) را لمس کنید.

صفحه Gmail نمایان می‌شود.

۶ برای نشان دادن صفحه

General settings، General settings

را لمس نمایید.

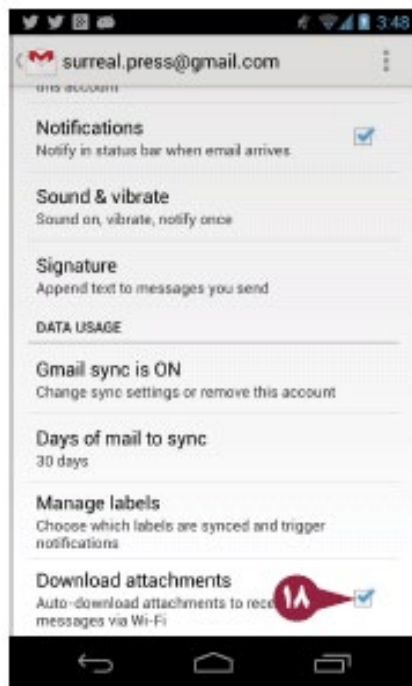
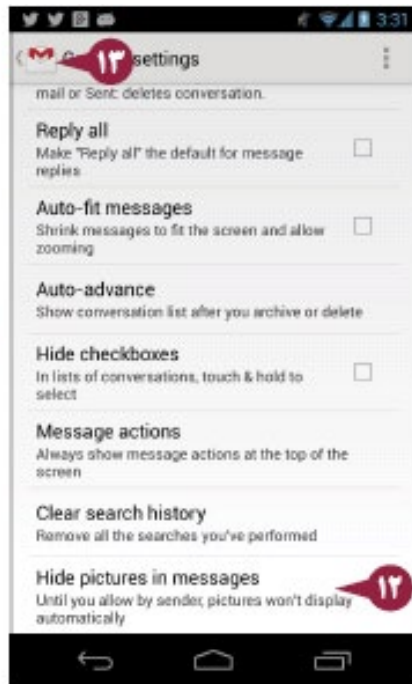
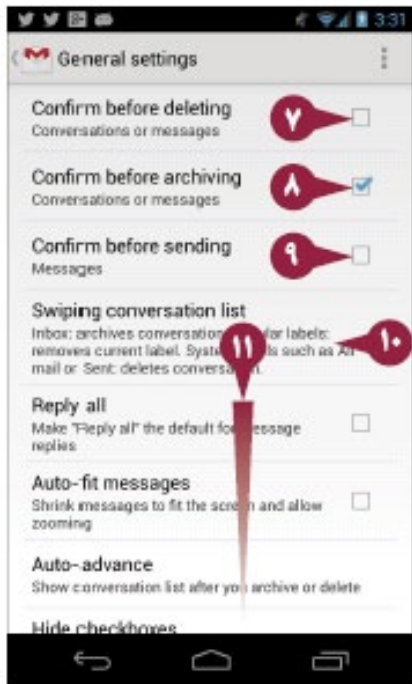

۷ در صورتی که می‌خواهید حذفیات را تایید نمایید، check box گزینه **Confirm before deleting** را لمس کنید (تغییر به )

۸ در صورتی که تأییدیه بایگانی را می‌خواهید، **Confirm before archiving**، check box را لمس نمایید. (تغییر به )

۹ در صورتی که شما تأییدیه ارسال را می‌خواهید، check box گزینه **Confirm before sending** را لمس نمایید. **Swiping conversation list** را لمس نمایید و سپس فعالیتی را که می‌خواهید به صفحه بعد بکشید را انتخاب نمایید.

۱۱ در یک تلفن، مرورگر را به سمت پایین بکشید. **Hide pictures in message** را لمس نمایید سپس در صورتی که می‌خواهید تصاویر را پنهان کنید OK را لمس کنید.

۱۳ دکمه Gmail (📧) را لمس نمایید. **۱۴** در صفحه Gmail، حسابی را که می‌خواهید پیکربندی نمایید لمس کنید.

۱۵ در صورتی که می‌خواهید Inbox پیش فرض خود را ایجاد نمایید، check box گزینه **Priority Inbox** را لمس کنید. (تغییر به )

۱۶ برای دریافت کردن یادداشت‌ها در زبانه وضعیت، check box گزینه **Notifications** را لمس کنید. (تغییر به )

۱۷ در یک تلفن نوار مرورگر را از سمت پایین به سمت بالا بکشید.

۱۸ برای دانلود خودکار ضمیمه‌ها **check box** گزینه **Download attachments** را لمس نمایید. (تغییر به )

### راهنمایی

#### چرا من می‌خواهم تصاویر را در پیام‌ها مخفی کنم؟

یک تصویر در یک پیام می‌تواند امنیت شما را به خطر بیندازد. در یک هجوم، فرستنده در پیام یک reference را به یک تصویر بر روی یک سرور از راه دور تعریف می‌نماید. هنگامی که شما پیام و تصویر را باز کنید، برنامه e-mail تصویر را از سرور از راه دور دانلود می‌کند. در اقدامی این چینی، سازنده‌ها می‌توانند اطلاعاتی را درباره شما بیاموزند و عادت‌ها معمول شما در اینترنت ردیابی نمایند. در صورتی که تصاویر را در پیام‌ها پنهان می‌نمایید، مناطق تصویر به عنوان کادر های placeholder نمایان می‌شوند. هنگامی که شما یک پیامی را نصب می‌نمایید که بی ضرر است و می‌خواهید یک تصویر را مشاهده نمایید، برای دانلود نمودن تصویر placeholder را لمس کنید.

## تنظیم کردن حساب‌های ایمیل دیگر

برنامه Gmail ابزار آندروید شما تنها برای استفاده با سرویس Google Gmail طراحی شده است. برای حساب‌های ایمیل با سرویس‌های دیگر، شما می‌توانید از برنامه Email استفاده نمایید که آندروید نیز شامل آن می‌شود. قبل از اینکه شما از برنامه Email استفاده نمایید، شما باید هر حسابی که می‌خواهید از آن استفاده نمایید، تنظیم کنید و تنظیمات حساب را انتخاب کنید. شما می‌توانید تعدادی از حساب‌ها را با استفاده از تنها نشانی ایمیل و کلمه عبور مرتبط برای هر حساب تنظیم نمایید. برای حساب‌های دیگر، شما به اطلاعات بیشتری نیاز دارید، مانند اسامی سروی‌های mail وارد شونده و صادر شونده.

## تنظیم کردن حساب‌های ایمیل دیگر



۱ دکمه Home (🏠) را لمس نمایید.  
صفحه Home ظاهر می‌شود.



۲ دکمه All Apps (📁) را لمس نمایید.  
صفحه Apps ظاهر می‌شود.

**یادداشت:** در صورتی که زبانه Widgets در صفحه Apps نشان داده شده است، زبانه Apps را لمس کنید.

۳ Email (✉️) را لمس کنید.



**یادداشت:** در صورتی که شما هنوز هم یک حساب را برای برنامه Email راه اندازی نکرده‌اید، هنگامی که شما آن را اجرا کنید برنامه به طور خودکار صفحه Account setup را نشان می‌دهد. به مرحله ۷ مراجعه نمایید.

Inbox ظاهر می‌شود.

۴ دکمه Menu (☰) را لمس کنید.  
منوی باز می‌شود.

۵ Settings را لمس کنید.

صفحه Settings ظاهر می‌شود.

۶ Add Account را لمس نمایید.





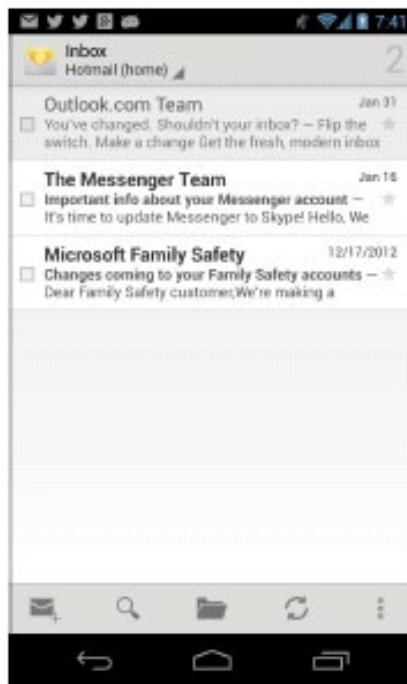
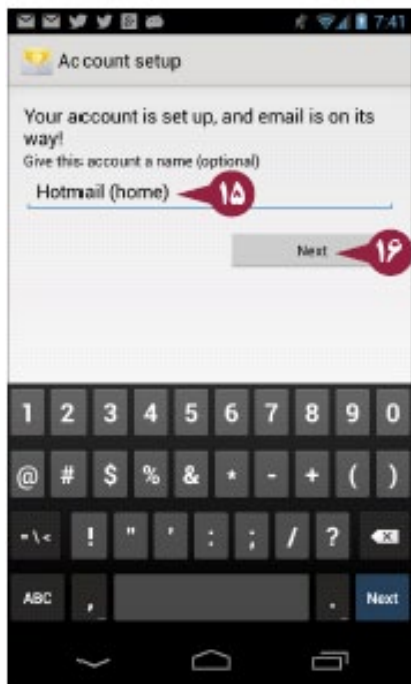
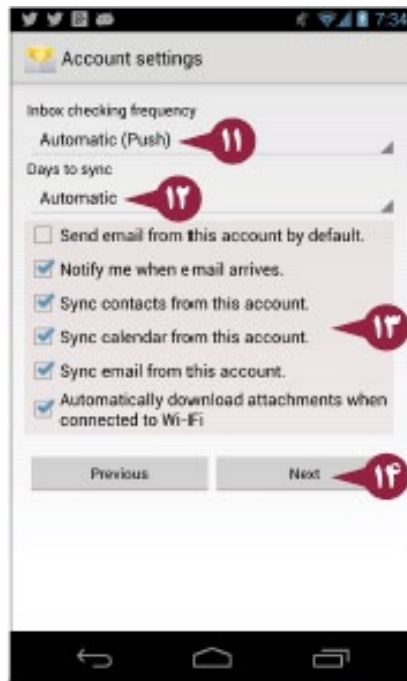
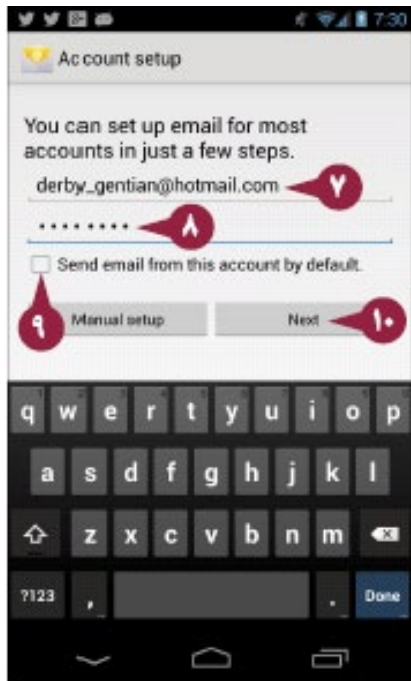

صفحه Account setup اول ظاهر می‌شود.

۷ نشانی email خود را تایپ نمایید.

۸ رمز خود را تایپ کنید.

۹ در صورتی که می‌خواهید ایمیلی را از

این حساب به طور پیش فرض ارسال نمایید،

**Send email from** گزینه **check box** **this account by default** را انتخاب کنید

( تغییر به )

۱۰ **Next** را لمس نمایید.

برنامه Email اطلاعات شما را تایید می‌کند.

صفحه Account Settings ظاهر می‌شود.

۱۱ منوی اعلان **Inbox checking**

**frequency** را لمس نمایید و

**Automatic (push), Never** یا یک فاصله

زمانی مانند **Every ۱۵ minutes** را لمس

کنید.

۱۲ منوی اعلان **Days to sync** را لمس کنید

و سپس مقدار ایمیل را برای جستجو لمس

کنید: **Automatic**، یک طول زمانی مانند

**One Week** یا **All** را انتخاب کنید.

۱۳ **Check box** های انتخابی در فهرست را

لمس نمایید ( تغییر به )

۱۴ **Next** را لمس کنید.

۱۵ نام حساب را ویرایش نمایید.

۱۶ **Next** را لمس کنید.

**Inbox** شما ظاهر می‌شود، و شما می‌توانید با

پیام‌ها کار کنید.

## راهنمایی

### چگونه من از گزینه **Manual Setup** برای برنامه **Email** استفاده کنم؟

در صورتی که شما نمی‌توانید حساب خود را با استفاده از نشانی email و کلمه عبور تنظیم

نمایید، **manual setup** را در صفحه **Account setup** لمس کنید. در صفحه بعدی

**POP3**، **IMAP** یا **Exchange** را لمس کنید. شما سپس می‌توانید اطلاعات سرور و نوع

ایمیل را برای سرور mail وارد شونده و سرور mail صادر شونده وارد کنید.





## وصل شدن به Server Exchange

سرور Exchange میکروسافت کاربرد وسیعی در نرم افزار سرور دارد که email، مدیریت مخاطب، و زمان بندی را ارائه می دهد. در صورتی که شرکت و سازمان شما از سرور Exchange میکروسافت استفاده می کند، شما می توانید تلفن یا تبلت آندروید خود را به آن متصل کنید بنابراین شما می توانید با پیام های الکترونیکی، مخاطب ها، و تقویم های خود کار کنید. برای ارتباط با Exchange Server، شما یک حساب را در برنامه Email تنظیم نمایید. در صورتی که شما می خواهید پیام های email را از این حساب در حالت پیش فرض ارسال نمایید، می توانید این حساب را در حساب پیش فرض خود تنظیم نمایید.

### وصل شدن به سرور Exchange



۱ دکمه Home (🏠) را لمس کنید.

صفحه Home ظاهر می شود.

۲ دکمه All Apps (☰) را لمس نمایید.

صفحه Apps ظاهر می شود.

**یادداشت:** در صورتی که زبانه Widgets در

صفحه Apps نشان داده شده است، و زبانه

Apps را لمس نمایید.

۳ دکمه Email (✉) را لمس نمایید.

Inbox شما ظاهر می شود.



**یادداشت:** در صورتی که شما هنوز یک حساب

برای برنامه Email تنظیم نکرده اید، هنگامی

که شما برنامه را اجرا می نمایید، برنامه به طور

خودکار صفحه Account setup را نشان

می دهد.

۴ دکمه Menu (☰) را لمس کنید.

منوی باز می شود.

۵ دکمه settings (⚙) را لمس کنید.

صفحه Settings ظاهر می شود.

۶ دکمه Add Account (+) را لمس نمایید.

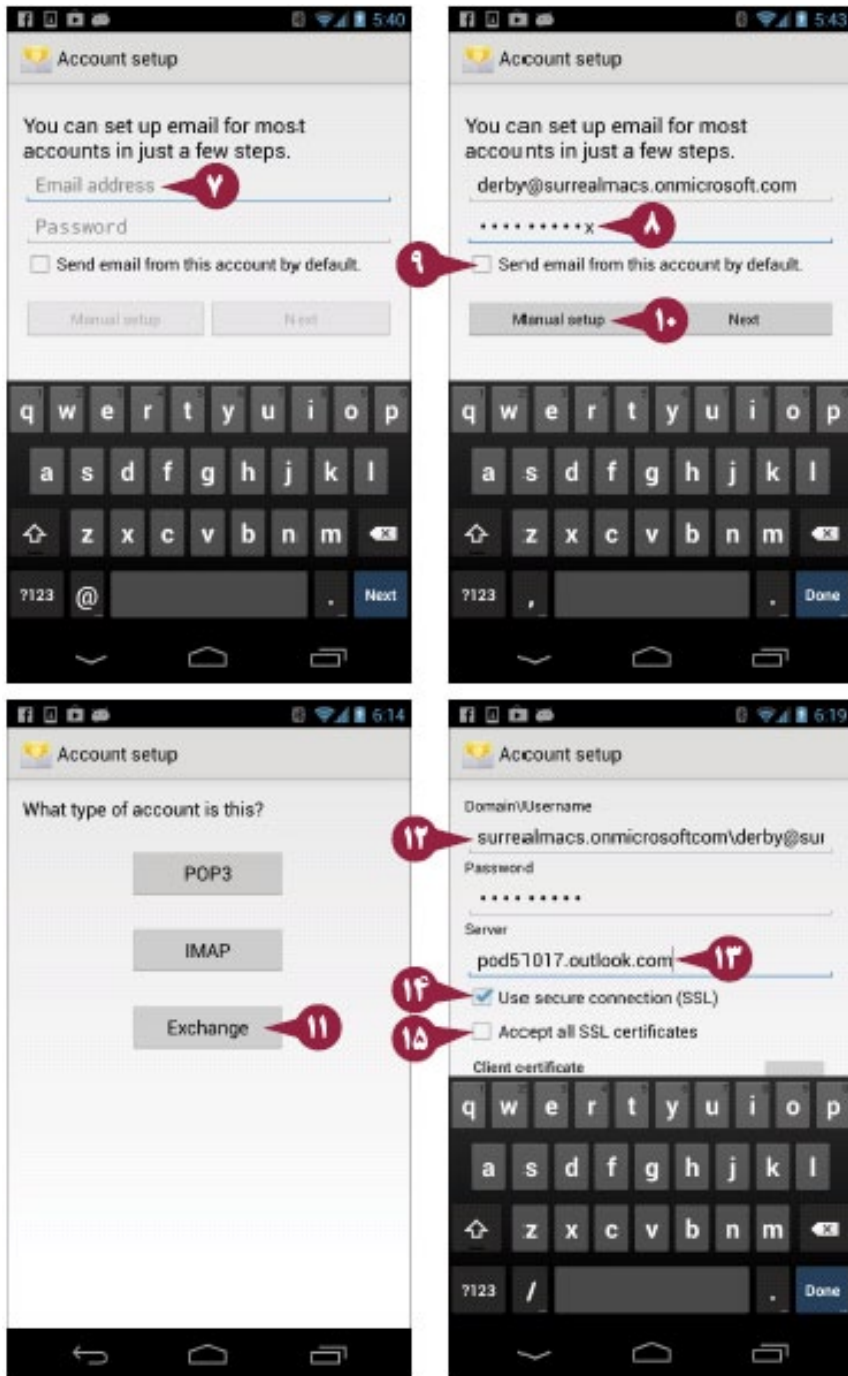

صفحه Account setup ظاهر می‌شود.

7 نشانی email خود را تایپ کنید.

8 رمز خود را تایپ کنید.

9 در صورتی که می‌خواهید این حساب email

پیش فرض خود را ایجاد نمایید، checkbox

گزینه Send email from this account by default را

لمس کنید (  تغییر به  ).

10 Manual setup را لمس کنید.

صفحه second Account setup ظاهر

می‌شود.

11 Exchange را لمس نمایید.

صفحه Account setup ظاهر می‌شود.

12 نام حوزه را تایپ کنید.

13 نام سرور را ویرایش نمایید.

14 در صورتی که حساب شما یک اتصال

ایمنی را نیاز دارد، checkbox گزینه

Use secure connection (SSL) را لمس

کنید (  تغییر به  ).

15 در صورتی که حساب Exchange

شما به ابزار شما جهت پذیرفتن گواهی

نامه‌ها نیاز دارد، checkbox گزینه

Accept all SSL certificates را لمس

کنید (  تغییر به  ).

16 در یک تلفن، برای پنهان کردن صفحه کلید

Hide Keyboard (  ) را لمس نمایید.

### راهنمایی

چگونه یک domain برای یک حساب Exchange را وارد کنم؟ آیا باید checkbox گزینه (Use secure connection (SSL)) را انتخاب کنم؟

احتمال آن است که شما باید checkbox گزینه (Use secure connection (SSL)) را انتخاب کنید، زیرا تعدادی از اتصالات سرور Exchange به یک اتصال ایمن نیاز دارد. برای پی بردن به اینکه آیا این checkbox را انتخاب کنید، از مدیر سرور Exchange سؤال نمایید.

شما باید از مدیر سرور Exchange خود بپرسید آیا یک domain را وارد کرده است، و در این صورت، کدام یک سیستم‌های سرور Exchange باید پیچیده باشند، و شما فرصت کمی دارید تا اطلاعات صحیح را حدس بزنید.

## متصل شدن به سرور Exchange (ادامه)

هنگام راه اندازی حساب Exchange خود در تلفن یا تبلت، باید نشانی email، کلمه عبور، و نام حوزه Exchange را بدانید. شما باید جهت استفاده از آن نام سرور Exchange را نیز بدانید. شما می‌توانید این اطلاعات را از مدیر سیستم‌های یا مدیر Exchange کسب کنید. برخی از اتصالات به سرور های Exchange نیاز است تلفن یا تبلت شما از یک گواهی نامه دیجیتالی، یک بخش کد رایانه رمزنویسی شده که برای شناسایی رایانه یا ابزار بکار برده می‌شود، استفاده کنند. معمولاً، در صورتی که شما باید از یک گواهی نامه دیجیتالی استفاده نمایید، یک مدیر آن را ارائه خواهد داد و آن را بر روی تلفن یا تبلت شما نصب می‌نماید.

## متصل شدن به سرور Exchange (ادامه)

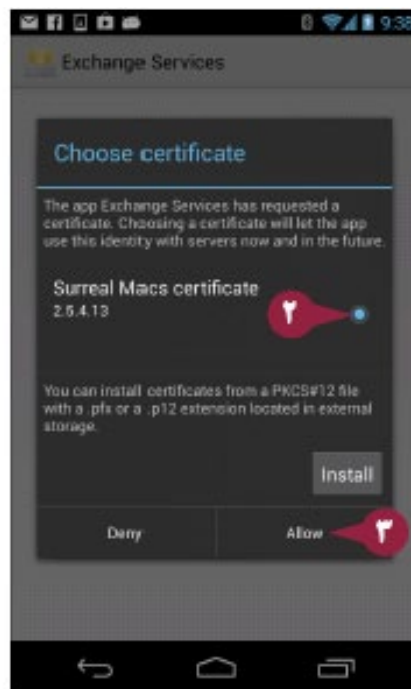
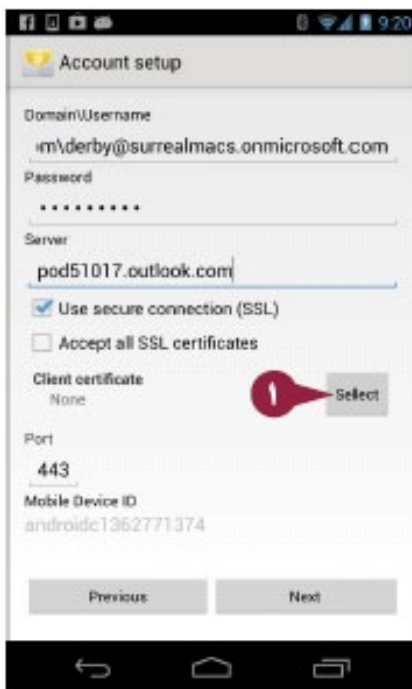

۱ در صورتی که ابزار شما از یک گواهی نامه جهت اتصال به سرور استفاده کنند، **Select** را لمس نمایید. وگرنه، به مرحله ۲۰ مراجعه نمایید.

کادر محاوره ای **Choose certificate** باز می‌شود.

۲ گواهینامه ای را که می‌خواهید استفاده نمایید لمس کنید (تغییر به ).

۳ **Allow** را لمس کنید. صفحه **Account setup** برای سومین بار دوباره ظاهر می‌شود.

۴ در صورتی لزوم پورت را تغییر دهید.

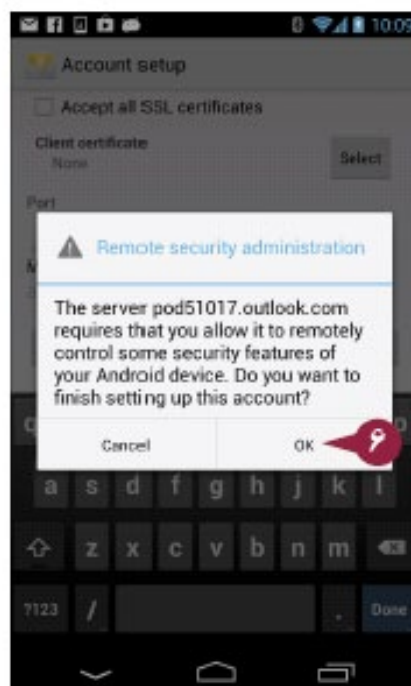
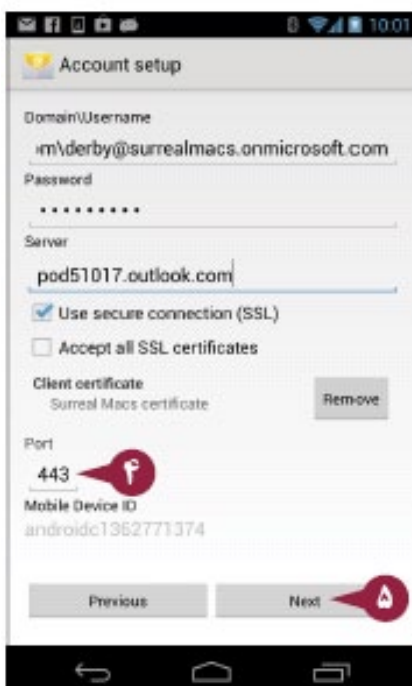

**یادداشت:** پورت پیش فرض ۴۴۳ است. در صورتی که شما باید از یک پورت متفاوت استفاده کنید با مدیر Exchange خود مشورت نمایید.

۵ **Next** را لمس کنید.

کادر محاوره ای مدیر ایمنی **Remote** باز می‌شود.

۶ **OK** را لمس نمایید.



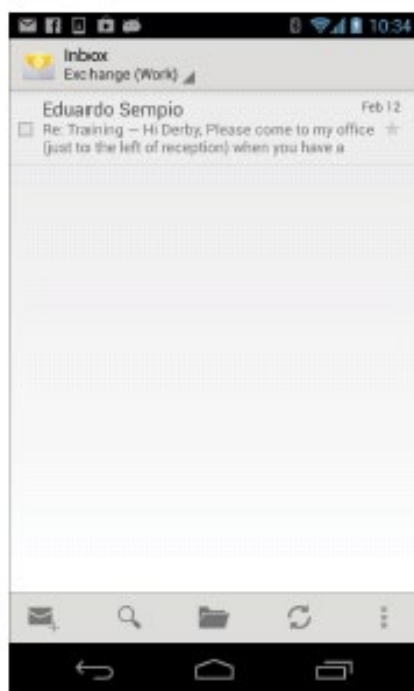
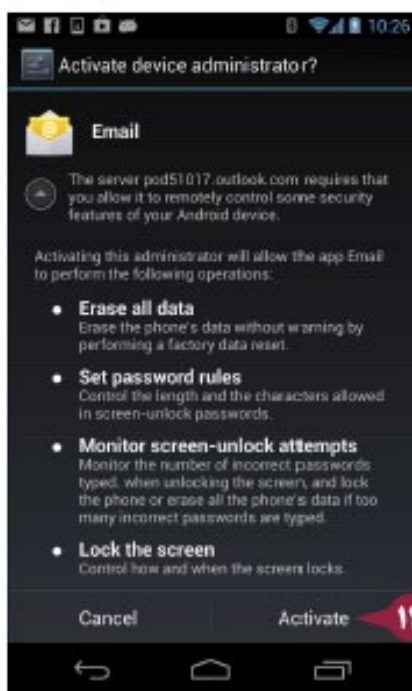
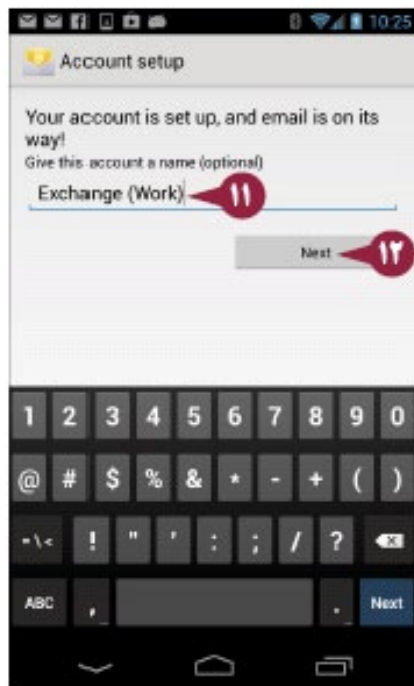
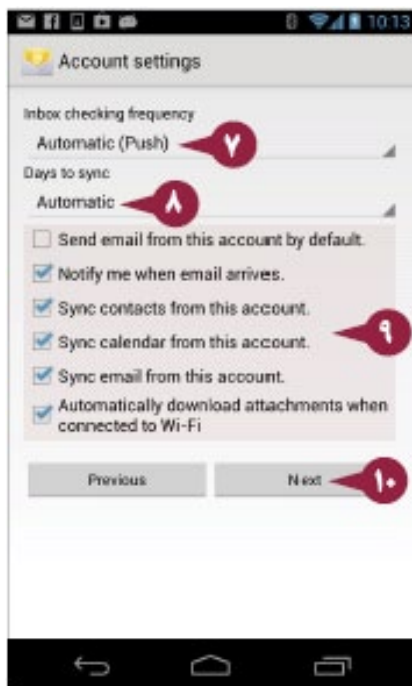

صفحه Account settings را ظاهر می‌شود.

۷ منوی اعلان **Inbox checking frequency** را لمس کنید و **Automatic (Push)**, **Never** یا **Every ۱۵ minutes** را لمس نمایید.

۸ منوی اعلان **Days to sync** را لمس کنید و سپس مقدار **email** را برای جستجو لمس کنید: **Automatic**، یک طول از زمان مانند **One week** یا **All**.

۹ **Check box** ها در لیست را انتخاب کنید ( تغییر به )

۱۰ **Next** را لمس نمایید.

صفحه **Account setup** ظاهر می‌شود.

۱۱ نام حساب پیش فرض را به نام ترجیحی خود تغییر دهید.

۱۲ **Next** را لمس نمایید.

صفحه **Activate device administrator?** ظاهر می‌شود.

**یادداشت:** صفحه **Activate device administrator?**

**administrator?** ویژگی‌های کنترل از راه دور را توضیح می‌دهد که **Exchange** می‌تواند تلفن یا تبلت شما را بیازماید. برای مثال، یک مدیر سرور می‌تواند از راه دور تمامی داده‌ها را از ابزار شما حذف نماید.

۱۳ **Activate** را لمس کنید.

**Inbox** شما ظاهر می‌شود، شما می‌توانید با استفاده از حساب **Exchange** شروع نمایید.

### راهنمایی

#### SSL چیست و کدام گواهی SSL را ابزار من قبول می‌نماید؟

SSL مختصر عبارت **Secure Sockets Layer** است، یک فناوری گفتمان برای نصب اتصالات امنیتی است. شما احتمالاً باید از **check box Use secure connection (SSL)** استفاده نمایید ( تغییر به )، اما شما نباید **check box Accept all SSL Certificates** را انتخاب کنید.

#### آیا انتخاب **Automatic for the Inbox checking frequency** معایبی نیز دارد؟

تنظیمات **Automatic** منجر می‌شود برنامه **Email** برای استفاده از یک فناوری به نام **Push**، هر وقت **mail** جدیدی در دسترس است، در سرور ابزار خود را اعلان نماید. با استفاده از **Push**، شما با سرعت بیشتری پیام‌ها را دریافت می‌نمایید، اما ابزار شما نیروی باتری بیشتری را استفاده می‌کند.



## تنظیم کردن امضاها و حساب پیش فرض

شما می‌توانید چند حساب email را در برنامه Email تنظیم نمایید که شما را قادر می‌سازد خودتان به تمامی حساب‌های غیر Gmail دسترسی داشته باشید. بعد از انجام آن، شما باید حساب e-mail را تنظیم نمایید تا حساب پیش فرض انتخاب شود. این حساب از برنامه Email پیام‌ها را ارسال می‌نماید مگر اینکه شما حساب دیگری را انتخاب کنید. برای ساخت پیام‌های الکترونیکی بدون اینکه مجبور به تایپ کردن اطلاعات مشابه باشید، می‌توانید امضا‌های الکترونیکی (e-mail) ایجاد نمایید. یک امضا یک متن است، مانند نام و اطلاعات مخاطب، که برنامه به طور خودکار به انتهای هر پیامی که شما اضافه کرده‌اید ارسال می‌نماید.

## تنظیم کردن امضاها و حساب پیش فرض



۱ دکمه Home (🏠) را لمس کنید.

صفحه Home ظاهر می‌شود.



۲ دکمه All Apps (☰) را لمس نمایید.

صفحه Apps ظاهر می‌شود.

**یادداشت:** در صورتی که زبانه Widget در

زبانه Apps نشان داده شده است، زبانه Apps

را لمس نمایید.

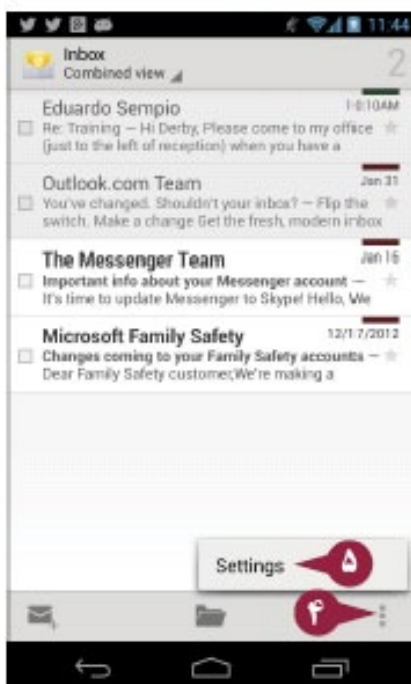

۳ Email (✉️) را لمس کنید.

**یادداشت:** در صورتی که Email در همان

صفحه اول Apps نیست، نوار مرورگر را به

سمت چپ یا راست بکشید تا Email را پیدا

نمایید.

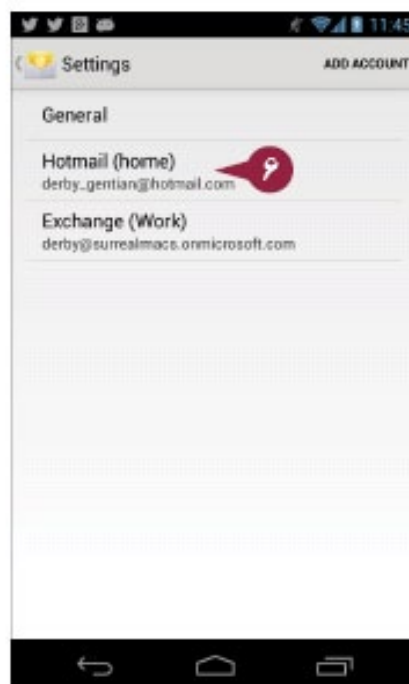

Inbox شما ظاهر می‌شود.

۴ دکمه Menu (☰) را لمس کنید.

منو باز می‌شود.

۵ Settings را لمس کنید.

صفحه Settings را ظاهر می‌شود.

۶ حسابی را که می‌خواهید لمس نمایید.

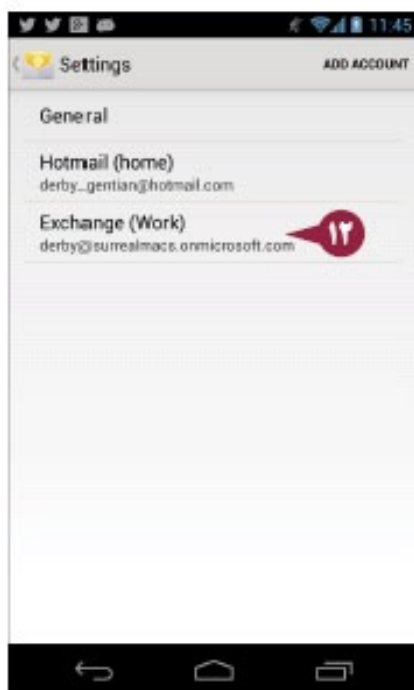
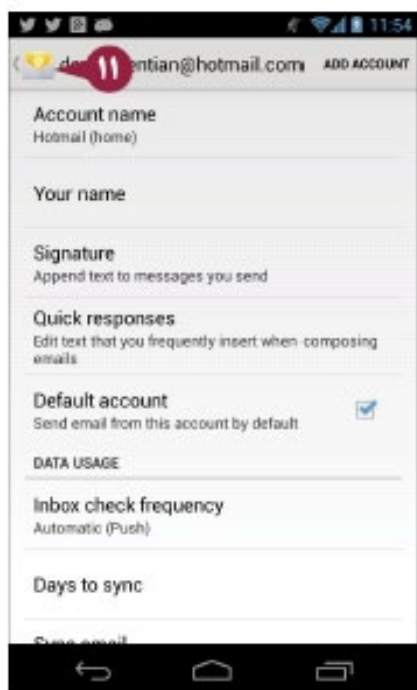
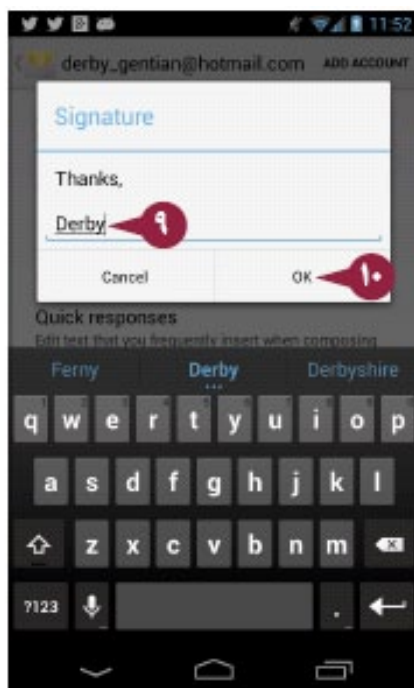
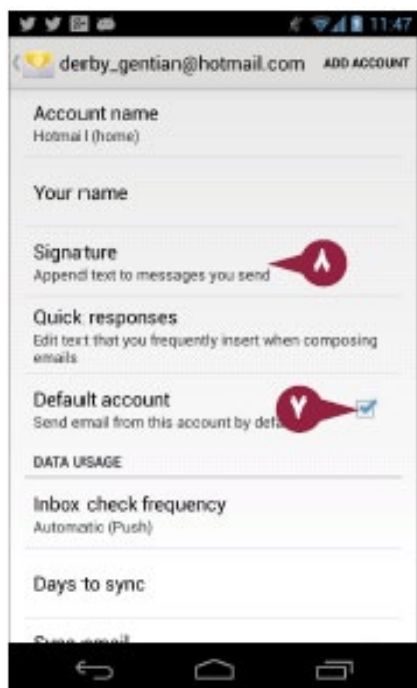

صفحه پیکربندی برای حساب باز می‌شود. برای ساخت این حساب به عنوان حساب پیش فرض **check box** گزینه **Default account** را لمس نمایید. ( ) تغییر به (✓).

**Signature** را لمس کنید. کادر محاوره ای **Signature** باز می‌شود. متن امضا را تایپ کنید.

**یادداشت:** برای ایجاد یک خط جدید در امضا **Return** (↵) در صفحه کلید را انتخاب کنید.

**یادداشت:** اگر چه شما می‌توانید امضا های طولانی را ایجاد نمایید، قوانین اینترنت پیشنهاداتی را برای چهار خط یا کم‌تر پیشنهاد می‌نماید.

**OK** را لمس کنید. صفحه پیکربندی برای حساب ظاهر می‌شود. دکمه **Email** (✉) را لمس کنید. صفحه **settings** ظاهر می‌شود. حساب دیگر را برای تنظیم یک امضا لمس کنید.

## راهنمایی

### چگونه امضاها را در برنامه Gmail ایجاد کنم؟

در برنامه Gmail، دکمه **Settings menu** (☰) را لمس کنید و **Settings** را لمس نمایید. در صفحه Gmail، حسابی را که می‌خواهید لمس کنید. برای نشان دادن کادر محاوره ای **Signature** **Signature** (✉) را لمس کنید، امضا را تایپ کنید، و سپس **OK** را لمس کنید.

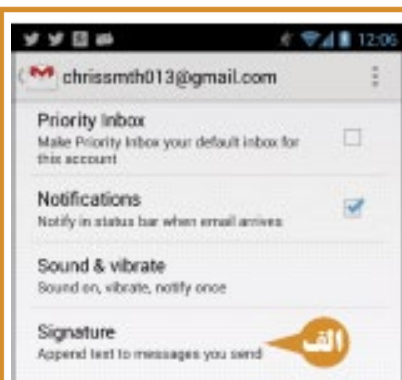

## انتخاب کردن زمان و چگونگی دسترسی به Email

برنامه Email می‌تواند پیام‌های الکترونیکی را با استفاده از دو فناوری متفاوت کسب نماید: Push و Fetch. با Push، به محض اینکه سرور آن‌ها را دریافت کند، سرور email پیام‌های جدید خود را به برنامه منتقل می‌کند. با Fetch، برنامه در فواصل معین سرور را چک می‌نماید و پیام جدیدی که کشف شده است را دانلود می‌کند. Push معمولاً از Fetch راحت‌تر است، اما برخی از فراهم‌کننده‌های e-mail از Push پشتیبانی نمی‌کنند. در این مورد، شما باید از Fetch استفاده کنید. شما می‌توانید در فواصل زمانی که Fetch پیام الکترونیکی شما را دوباره آزمایش می‌نماید پیکربندی کنید. همچنین می‌توانید پیام الکترونیکی را در هر مرحله به طور دستی چک کنید.

### انتخاب کردن زمان و چگونگی دسترسی به Email

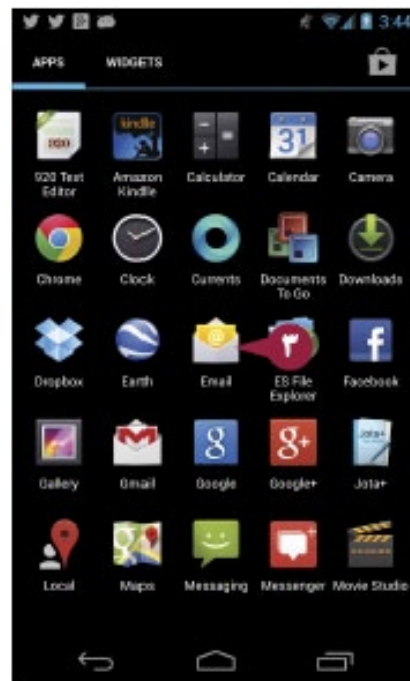

۱ دکمه Home (🏠) را لمس کنید.

صفحه Home ظاهر می‌شود.

۲ دکمه All Apps (📁) را لمس کنید.

صفحه Apps ظاهر می‌شود.

**یادداشت:** در صورتی که زبانه Widgets در

صفحه Apps نمایش داده شده است، زبانه

Apps را لمس کنید.

۳ Email (✉️) را لمس نمایید.

**یادداشت:** در صورتی که Email در همان

صفحه اول Apps نیست، نوار مرورگر را به

سمت چپ یا راست بکشید تا Email را پیدا

نمایید.

Inbox شما ظاهر می‌شود.

۴ دکمه Menu (☰) را لمس کنید.

منوی باز می‌شود.

۵ Settings (⚙️) را لمس کنید.

صفحه Settings ظاهر می‌شود.

۶ حسابی را که می‌خواهید تحت تأثیر قرار

دهید لمس کنید.

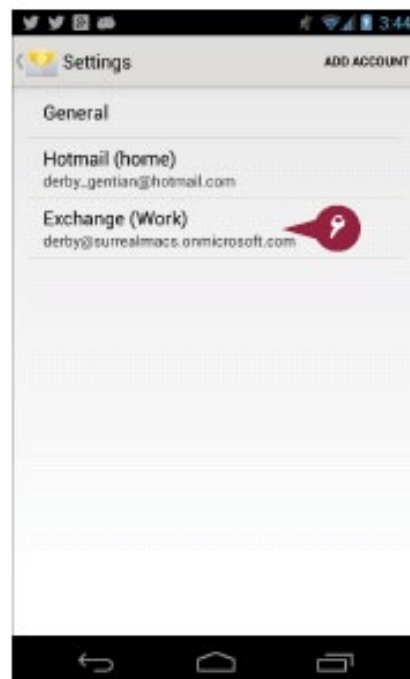
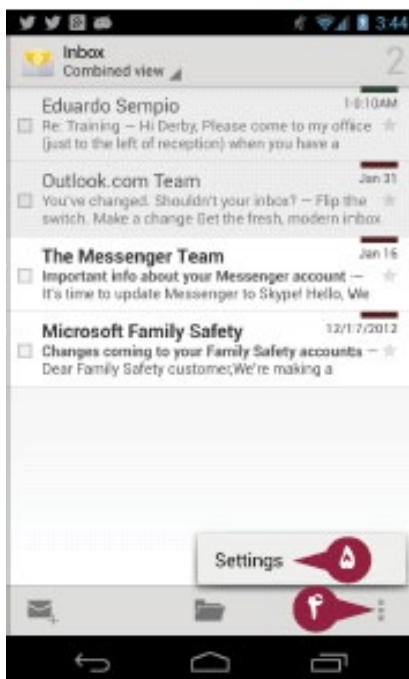

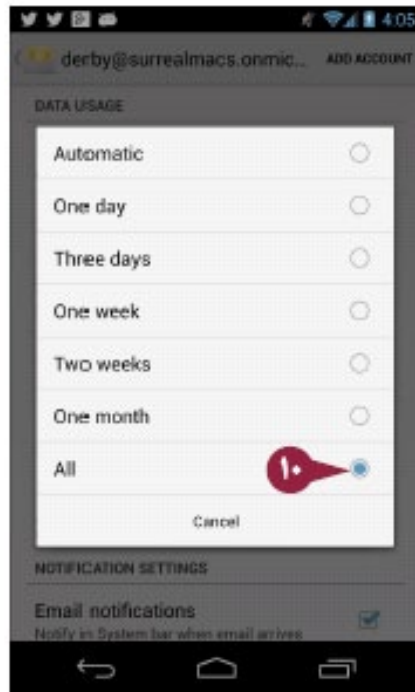
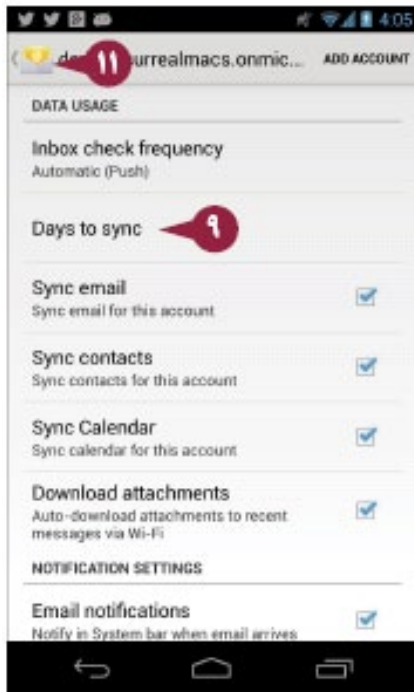
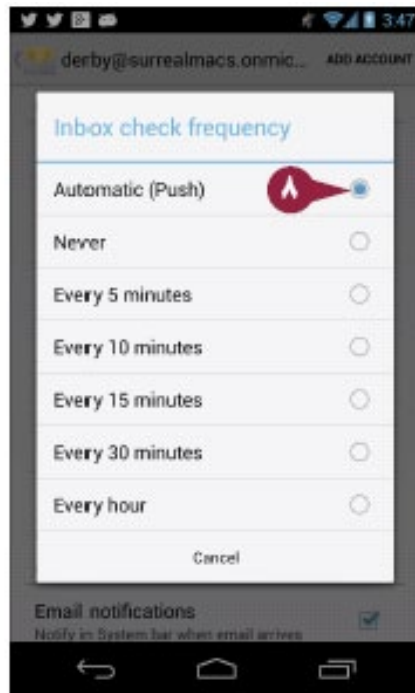
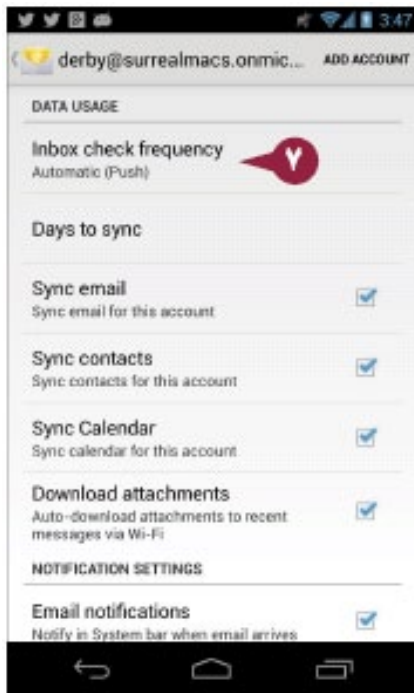

صفحه پیکربندی را برای حساب باز می‌کند. **Inbox check frequency** را لمس نمایید.

کادر محاوره ای **Inbox check frequency** باز می‌شود.

دکمه رادیو کنار تنظیماتی که می‌خواهید انتخاب نمایید را لمس کنید (تغییر به **Automatic (Push)** یا یک فاصله زمانی در دامنه **Every 5 minutes** یا **Every hour** را لمس کنید.

**یادداشت:** گزینه **Automatic retrieval** using **Push** نیروی بیشتری را طلب می‌کند و شاید از عمر باتری بکاهد.

کادر محاوره ای **Inbox check frequency** بسته می‌شود.

**days to sync** را لمس نمایید.

یک کادر محاوره ای باز می‌شود.

برای انتخاب تنظیمات، دکمه رادیویی در کنار تنظیماتی که می‌خواهید را لمس نمایید (تغییر به **Automatic, One day, Three days, One week, Two weeks, One month** یا **All**).

کادر محاوره ای بسته می‌شود.

دکمه **Email** (📧) را لمس کنید.

صفحه **Settings** ظاهر می‌شود.

دکمه **Email** (📧) را لمس کنید.

**Inbox** شما ظاهر می‌شود.

## راهنمایی

آیا می‌توانم بین **Push** و **Fetch** برای **Gmail** یکی را انتخاب کنم؟

خیر، در این نوشته، **Gmail** نمی‌شود شما از بین **Push** و **Fetch** یکی را انتخاب نمایید.

چه تعداد از روزهای **e-mail** را باید جستجو کنم؟

این موضوع کلاً به خودتان مرتبط است. در صورتی که شما پیام‌های کمی را دریافت می‌نمایید، **All** را انتخاب کنید از این رو می‌توانید تمامی **e-mail** خود را با خود جابجا نمایید. در صورتی که پیام‌های زیادی دریافت می‌نمایید، یک فاصله زمانی مانند **Three days** یا **One week** را انتخاب کنید.



## استفاده از ویژگی Quick Responses

هنگامی که شما پیام‌های جدید را می‌سازید و در برنامه Email پاسخ می‌دهید، ممکن است همان نوع عبارت‌ها یا جملات مشابه را بارها و بارها پیدا نمایید. در این مورد، شما می‌توانید زمان را ذخیره نمایید و با استفاده از ویژگی Quick Responses را تلاش کنید. این ویژگی شما را قادر می‌سازد پاسخ‌های تودرتویی را تنظیم نمایید که درون پیام‌ها با حداقل سعی و تلاش وارد کرده‌اید. برای تنظیم Quick Responses، از صفحه Settings در برنامه Email کار کنید. بعد از ایجاد Quick Responses، می‌توانید از آن‌ها در پیام‌ها در هر زمان که نیاز باشد استفاده کنید.

### استفاده از ویژگی Quick Responses



۱ دکمه Home (🏠) را لمس نمایید.

صفحه Home ظاهر می‌شود.

۲ دکمه All Apps (☰) را لمس نمایید.

صفحه Apps ظاهر می‌شود.

**یادداشت:** در صورتی که زبانه Widgets

در صفحه Apps نشان داده شده است، زبانه

Apps را لمس کنید.

۳ دکمه Email (✉️) را لمس کنید.

**یادداشت:** در صورتی که Email در همان

صفحه اول Apps نیست، نوار مرورگر را به

سمت راست یا چپ بکشید تا Email را پیدا

نمایید.

Inbox شما ظاهر می‌شود.

۴ دکمه Menu (☰) را لمس کنید.

منوی باز می‌شود.

۵ دکمه settings (⚙️) را لمس کنید.

صفحه Settings ظاهر می‌شود.

۶ حسابی را که می‌خواهید تحت تأثیر قرار

دهید لمس کنید.

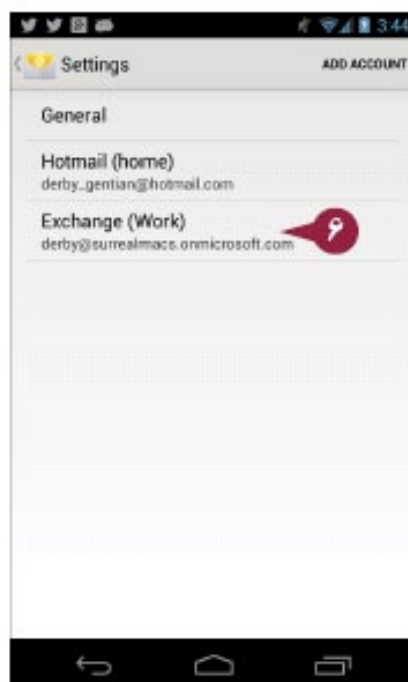
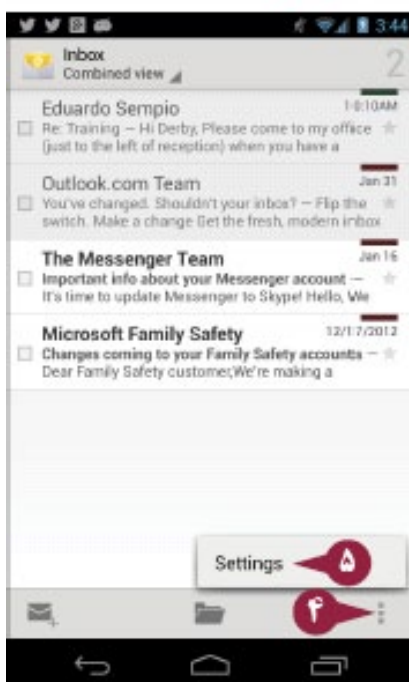

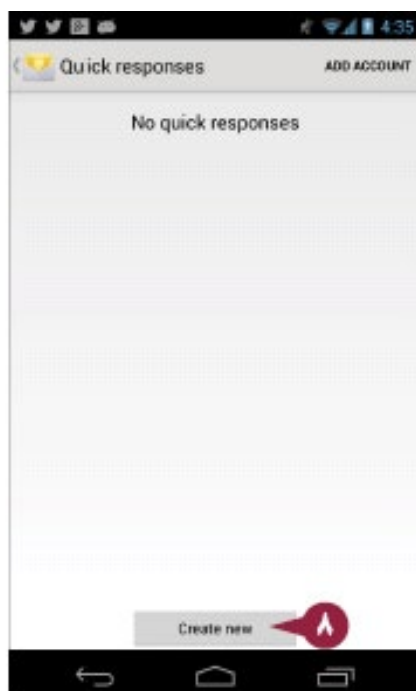
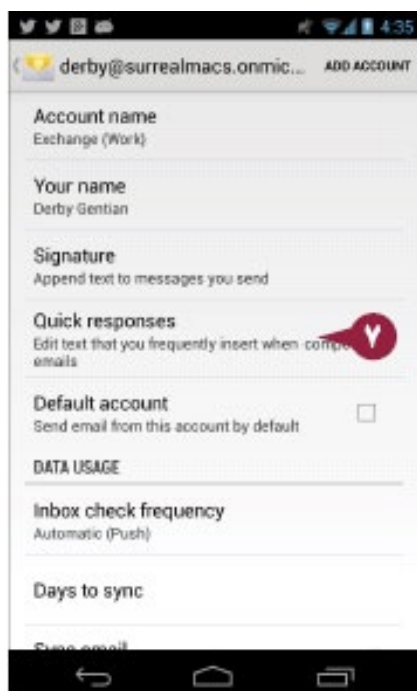

7 Quick Responses را لمس کنید.  
صفحه Quick responses ظاهر می‌شود.

8 Create new را لمس نمایید.  
کادر محاوره ای Edit quick response باز می‌شود.

9 پاسخ سریع را تایپ کنید.

10 Save را لمس نمایید.

پاسخ سریع در صفحه Quick responses ظاهر می‌شود.

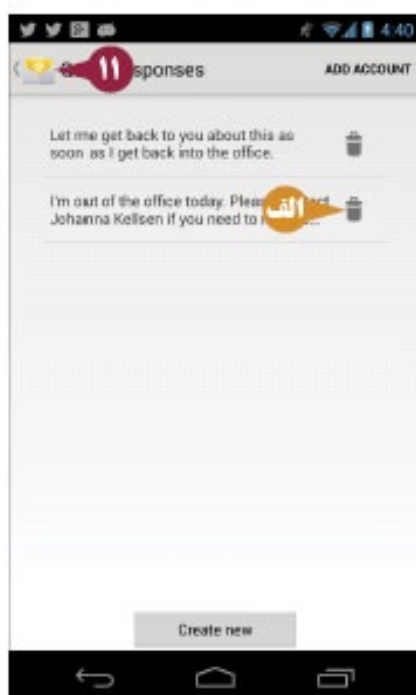
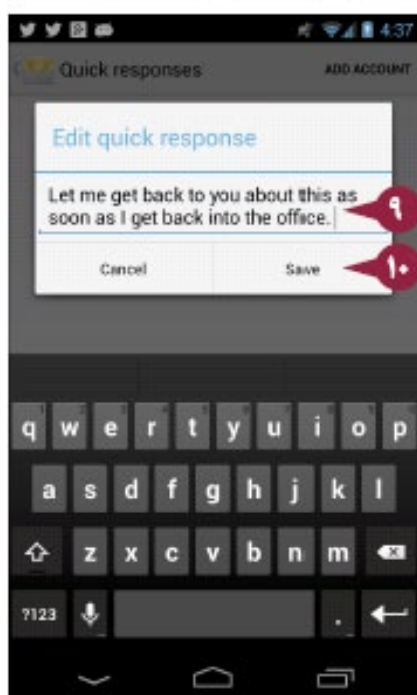

یادداشت: شما می‌توانید برای ایجاد تعدادی از پاسخ‌های سریع مراحل 8 تا 10 را تکرار نمایید.

الف) برای حذف یک پاسخ سریع دکمه Delete را لمس نمایید.

11 دکمه Email را لمس کنید.  
صفحه Settings ظاهر می‌شود.

12 دکمه Email (📧) را لمس نمایید.  
Inbox شما ظاهر می‌شود.

### راهنمایی

#### چگونه از Quick Responses استفاده کنم؟

#### Insert quick response

Let me get back to you about this as soon as I get back into the office. 

I'm out of the office today. Please contact Johanna Kellsen if you need t...

Cancel

به پیام پاسخ دهید، یا یک پیام جدید و یک نشانی جدید را آغاز نمایید. با فیلد Compose mail انتخاب شده، دکمه Menu (☰) را لمس کنید و Insert Quick response را لمس نمایید. در کادر Insert quick response، پاسخ سریع (الف) که می‌خواهید وارد نمایید را لمس کنید.

## تنظیم کردن و استفاده از Priority Inbox

در صورتی که شما چند پیام ایمیل را دریافت کنید، می‌توانید از ویژگی Gmail Priority Inbox برای شناسایی پیام‌هایی که به توجه فوری نیاز دارد استفاده نمایید. Priority Inbox پیام‌های مهم شما را تعیین می‌نماید مسلماً می‌تواند آن‌ها را به طور جداگانه از پیام‌هایی با اهمیت کم‌تر بیان نماید. برای استفاده از Priority Inbox، این ویژگی را در تنظیمات Gmail فعال نمایید. سپس شما می‌توانید Priority Inbox خود را در Gmail نشان دهید و بر روی محتوای آن کار نمایید.

### تنظیم کردن و استفاده از Priority Inbox

#### فعال کردن ویژگی Priority Inbox

۱ دکمه Home (🏠) را لمس کنید.

صفحه Home ظاهر می‌شود.

۲ دکمه All Apps (☰) را لمس نمایید.

صفحه Apps ظاهر می‌شود.

**یادداشت:** در صورتی زبانه Widgets در

صفحه Apps نشان داده شده است، زبانه

Apps را لمس کنید.

۳ Gmail (✉️) را لمس نمایید.

**یادداشت:** در صورتی که Gmail در همان

صفحه اول Apps نیست، نوار مرورگر را به

سمت چپ یا راست بکشید تا Gmail را پیدا

نمایید.

Inbox شما ظاهر می‌شود.

۴ دکمه Menu (☰) را لمس نمایید.

منوی را باز نمایید.

۵ Settings را لمس نمایید.

صفحه Gmail ظاهر می‌شود.

۶ حسابی را که می‌خواهید Priority Inbox

را تنظیم کند لمس نمایید.

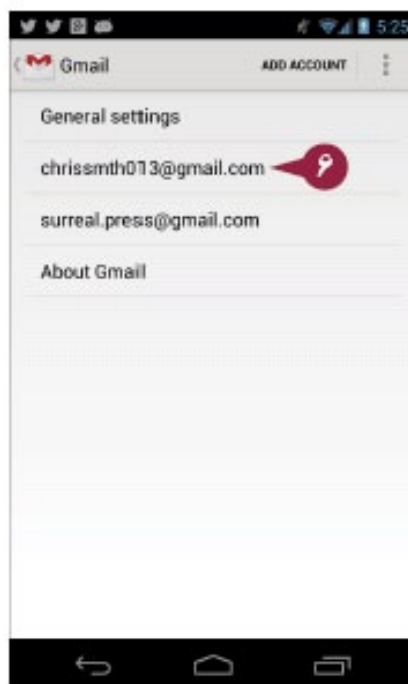
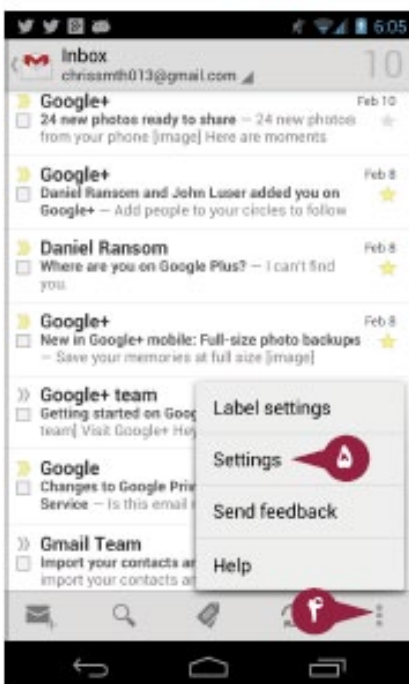
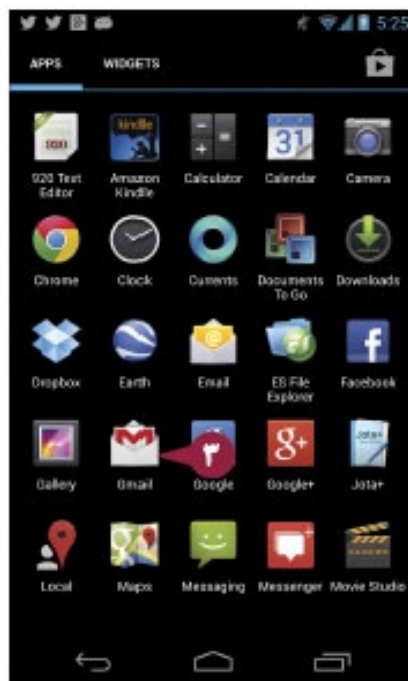

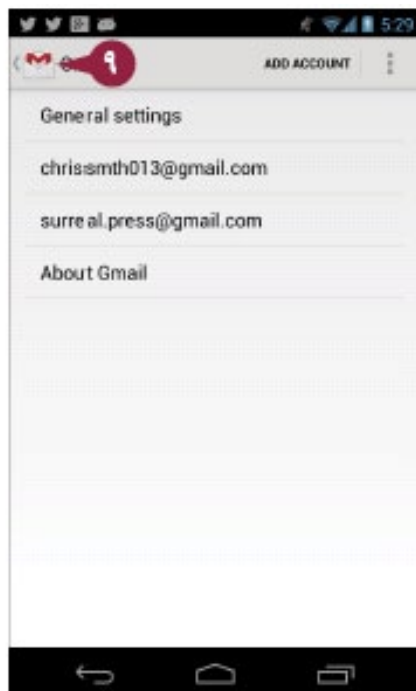
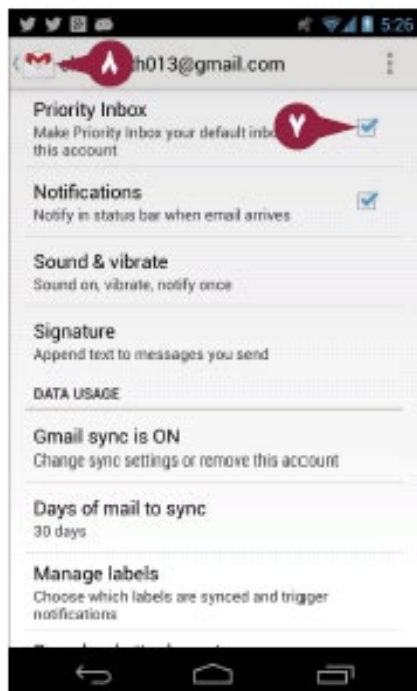

صفحه پیکربندی برای حساب ظاهر می‌شود.

✓ **Priority Inbox** گزینه check box را

لمس نمایید (☐) تغییر به (☑).

Ⓐ دکمه Gmail (☰) را لمس کنید.

صفحه Gmail ظاهر می‌شود.

**یادداشت:** شما می‌توانید حساب دیگری را

برای تنظیم Priority Inbox لمس نمایید.

Ⓘ دکمه Gmail (☰) را لمس کنید.

Inbox شما ظاهر می‌شود.

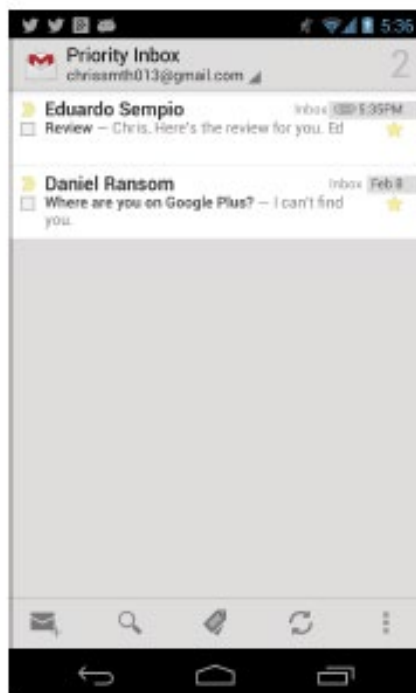
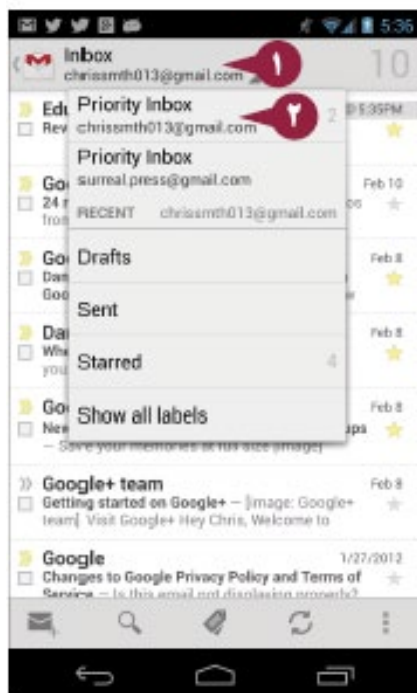

مشاهده **Priority Inbox** خود

Ⓙ در Gmail، منوی اعلان را در بالای صفحه

نمایش لمس نمایید.

منوی اعلان باز می‌شود.

Ⓚ **Priority Inbox** که می‌خواهید نشان

دهید را لمس کنید.

**Priority Inbox** ظاهر می‌شود، و شما

می‌توانید با پیام حاوی آن کار کنید.

## راهنمایی

### چگونه Priority Inbox کار می‌کند؟

Priority Inbox پیام‌هایی که در گفتگوی شما هستند را جمع‌آوری می‌نماید و Gmail مهم‌ترین آن‌ها را برچسب‌گذاری می‌کند. شما می‌توانید یک پیام مهم را بوسیله لمس کردن دکمه **Menu** (☰) و لمس کردن **Mark important** نشانه‌گذاری کنید. Gmail به طور خودکار پیام‌های مهم را به چهار دلیل برچسب‌گذاری می‌نماید، مانند پیام‌هایی که از افرادی که شما دائماً در تماس هستید دریافت می‌نمایید، یا پیام‌هایی که بخشی از یک گفتگو هستند را مهم قلمداد کرده و برچسب‌گذاری می‌نماید. Priority Inbox یک ویژگی هوشمند و مفید است، اما محفوظ از خطا نیست. حتی اگر Priority Inbox به نظر رسد تمامی پیام‌های مهم شما را در بر گرفته باشد، مطمئن باشید که پیام‌های دیگر در مواردی این چنینی با پیام‌های کم‌اهمیت‌تر خاتمه می‌یابند.



## انتخاب کردن مخاطب‌هایی که می‌خواهید نشان دهید

آندروید برنامه People را برای مدیریت کردن مخاطب‌های شما ارائه می‌کند. برنامه People مخاطب‌ها را از حساب گوگل جستجو می‌نماید، مسلماً Google Contacts به طور خودکار در برنامه People نمایش داده می‌شود. شما می‌توانید همچنین مخاطب‌ها را از حساب‌های ایمیل دیگر با مخاطب‌های مهم به طور دستی جستجو نمایید. در صورتی که شما چند مخاطب دارید، ممکن است بخواهید یک گروه از آن‌ها، برای مثال، تنها مخاطب‌های فیس‌بوک یا تنها مخاطب‌های Corporate را نشان دهید. شما می‌توانید این را به آسانی انجام دهید، اما همچنین می‌توانید یک گروه نمایش سفارشی ایجاد نمایید که دقیقاً شامل مخاطب‌هایی است که می‌خواهید ببینید.

## انتخاب کردن مخاطب‌هایی که می‌خواهید نشان دهید



۱ دکمه Home (🏠) را لمس نمایید.

صفحه Home ظاهر می‌شود.

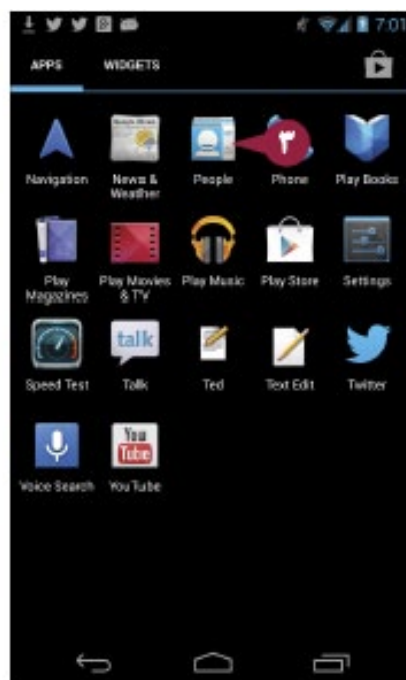

۲ دکمه All Apps (☰) را لمس نمایید.

صفحه Apps ظاهر می‌شود.

**یادداشت:** در صورتی که زبانه Widgets

در صفحه Apps نشان داده نشده است، زبانه

Apps را لمس نمایید.

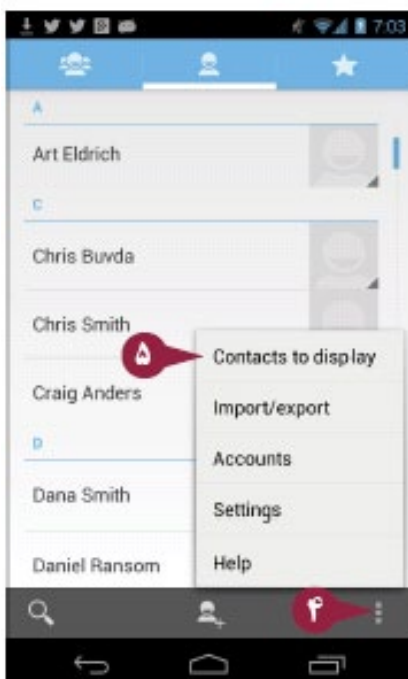

۳ People (👤) را لمس نمایید.

**یادداشت:** در صورتی که People در همان

صفحه اول Apps نیست، نوار مرورگر را به

سمت چپ یا راست بکشید تا People را پیدا

کنید.

۴ دکمه Menu (☰) را لمس نمایید.

منوی باز می‌شود.

۵ Contacts to display را لمس نمایید.

صفحه Contacts to display ظاهر می‌شود.

۶ برای استفاده از گروه حاضر، دکمه رادیویی

خود را انتخاب کنید (☑) تغییر به (☐) و باقی

مراحل را در این فهرست مرور نمایید.

۷ برای ایجاد کردن یک گروه سفارشی، دکمه

رادیویی Customize (☐) تغییر به (☑) را

انتخاب کنید.

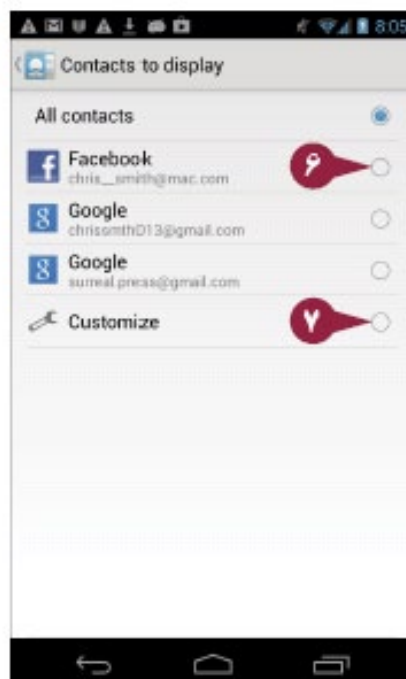

انتخاب کنید.

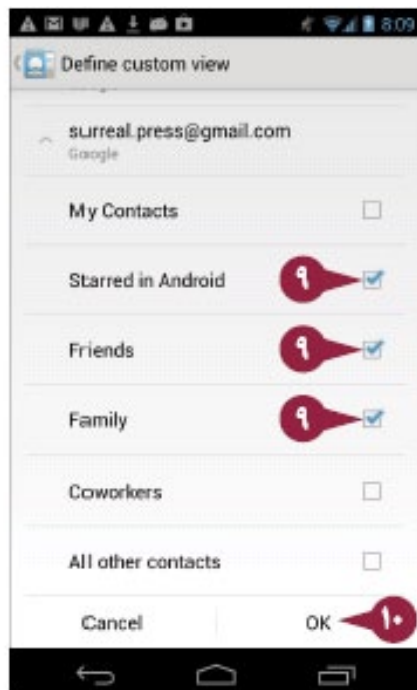
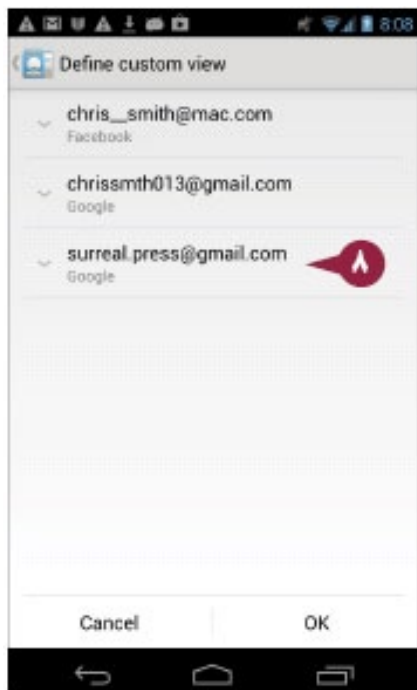

صفحه Define custom view ظاهر می‌شود.

۸ یک سربار حساب را لمس کنید.

گروه های مخاطب حساب ظاهر می‌شوند.

۹ check box هر گروهی را که می‌خواهید تعریف نمایید انتخاب کنید (  تغییر به  ).

۱۰ OK را لمس کنید.

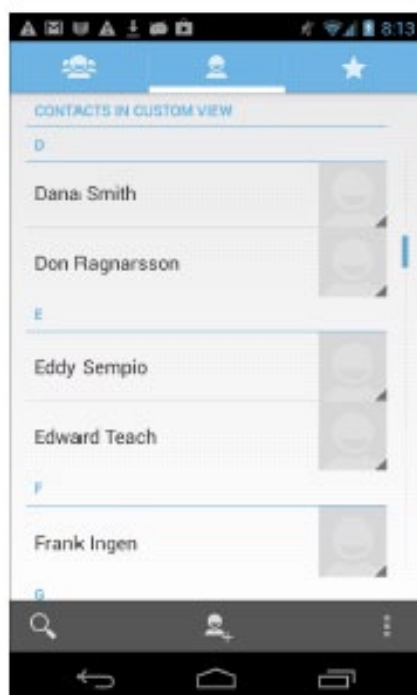

صفحه Contacts In Custom View ظاهر می‌شود، و مخاطب‌ها در گروه های شما نشان داده می‌شوند.

### راهنمایی

چگونه من تمامی مخاطب‌ها را بار دیگر نشان دهم؟

در برنامه People، دکمه **Menu** (☰) را لمس نمایید، و سپس **Contacts to display** را لمس نمایید. در صفحه Contacts to display، دکمه گزینه All contacts را انتخاب نمایید (  تغییر به  ) فهرستی از مخاطب‌ها ظاهر می‌شوند.

آیکون‌های بالای صفحه Contacts برای چه هستند؟

برای نشان دادن گروه های مخاطب درون حساب‌های نمایش داده شده دکمه **Groups** (👤) را لمس نمایید. برای نشان دادن فهرستی از مخاطب‌های مورد نظر خود دکمه **Favorites** (★) را لمس نمایید. برای نشان دادن فهرستی از مخاطب‌ها دکمه **Contacts** (📁) را لمس نمایید.

## وارد کردن مخاطب‌های خود درون برنامه People

تلفن یا تبلت شما می‌تواند مخاطب‌ها را با Google Account یا با حساب‌های e-mail دیگری که شما راه اندازی کرده‌اید، مانند Exchange Server جستجو کنید. هر چند، در صورتی که شما داده‌های مخاطب را در جای دیگری ذخیره کرده باشید، باید آن را درون ابزار خود وارد نمایید. شما می‌توانید اطلاعات مخاطب را از فایل‌های vCard وارد نمایید، یک قالب بندی بکاربرده شده، بوسیله ارسال فایل‌ها به ابزار خود یا قرار دادن فایل‌ها در آن. اگر ابزار شما یک SIM کارت دارد، می‌توانید مخاطب‌ها را، برای مثال، از تلفن قدیمی خود در یک سیم کارت ذخیره نمایید.

### وارد کردن مخاطب‌های خود درون برنامه People

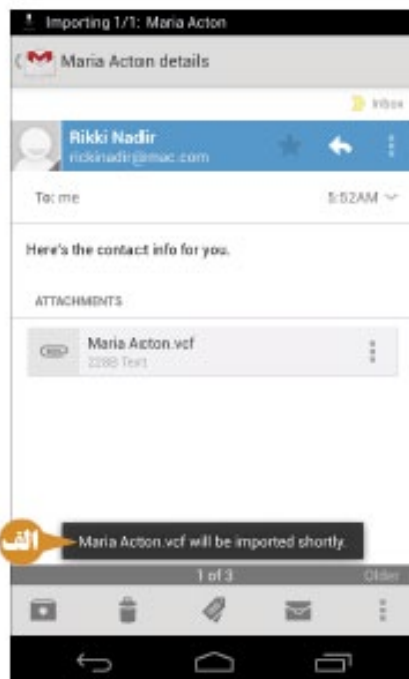
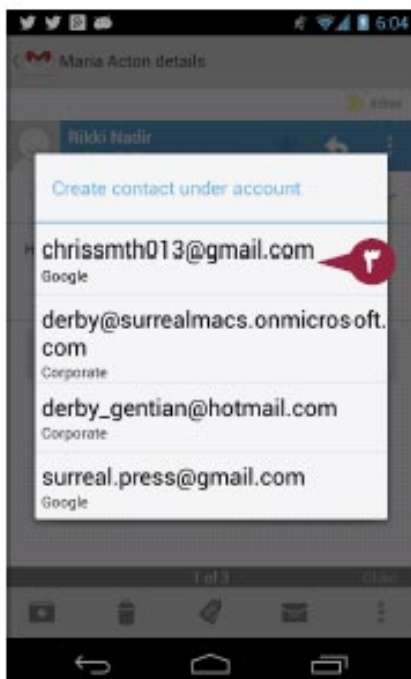
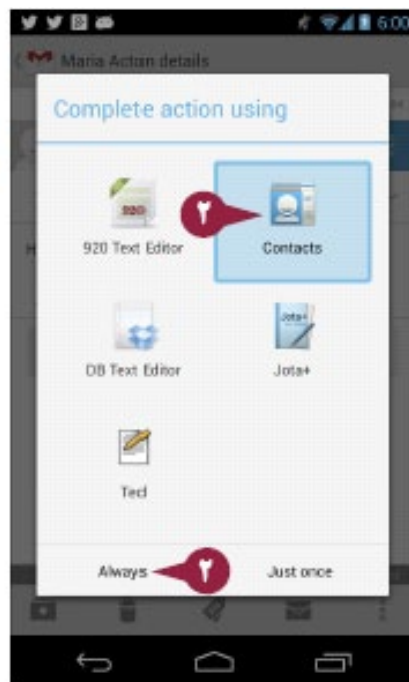
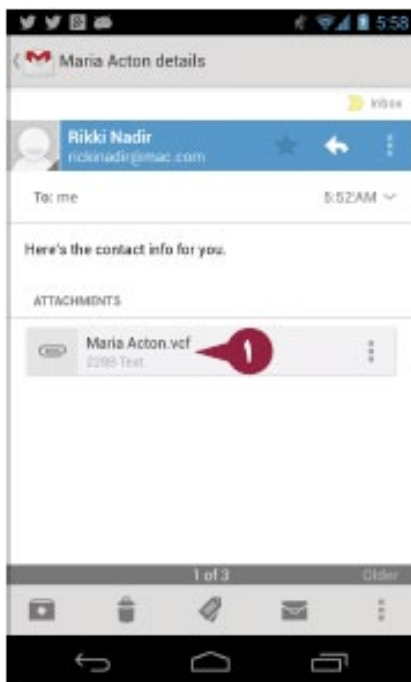

### وارد کردن مخاطب‌های متصل شده به یک پیام الکترونیکی (E-Mail)

۱ فایل vCard متصل شده به پیام را لمس نمایید. بخش اصلی دکمه، نه دکمه **Menu** (☰) در انتهای سمت راست آن را لمس نمایید. ۲ در صورتی که کادر محاوره ای **Complete action using** باز است، **Contacts** و **Always** را لمس نمایید.

**یادداشت:** در کادر **Complete action using**، شما می‌توانید در صورتی که می‌خواهید فایل‌های vCard با برنامه‌ها دیگر را در آینده باز نمایید، **Just once** را لمس کنید. اگرچه، معمولاً تنظیم کردن آندروید برای باز کردن فایل‌های vCard با برنامه **Contacts** بسیار مفید است. کادر محاوره ای **Create contact under** باز می‌شود.

۳ حساب درون کادر محاوره ای که می‌خواهید داده‌های مخاطب را در آن وارد نمایید لمس کنید.

الف آندروید یک اعلام وصول را نشان می‌دهد و سپس داده‌های مخاطب را وارد می‌نماید.

**یادداشت:** در صورتی که داده‌های مخاطب را در یک صفحه گسترده مانند مایکروسافت Excel ذخیره کرده‌اید، آن را به عنوان مقادیر جدا شده با کاما، CSV، فایل ذخیره نمایید، شما می‌توانید سپس فایل را درون Google Contacts به صورت آنلاین وارد نمایید و در تلفن یا تبلت خود مخاطب‌ها را جستجو نمایید.

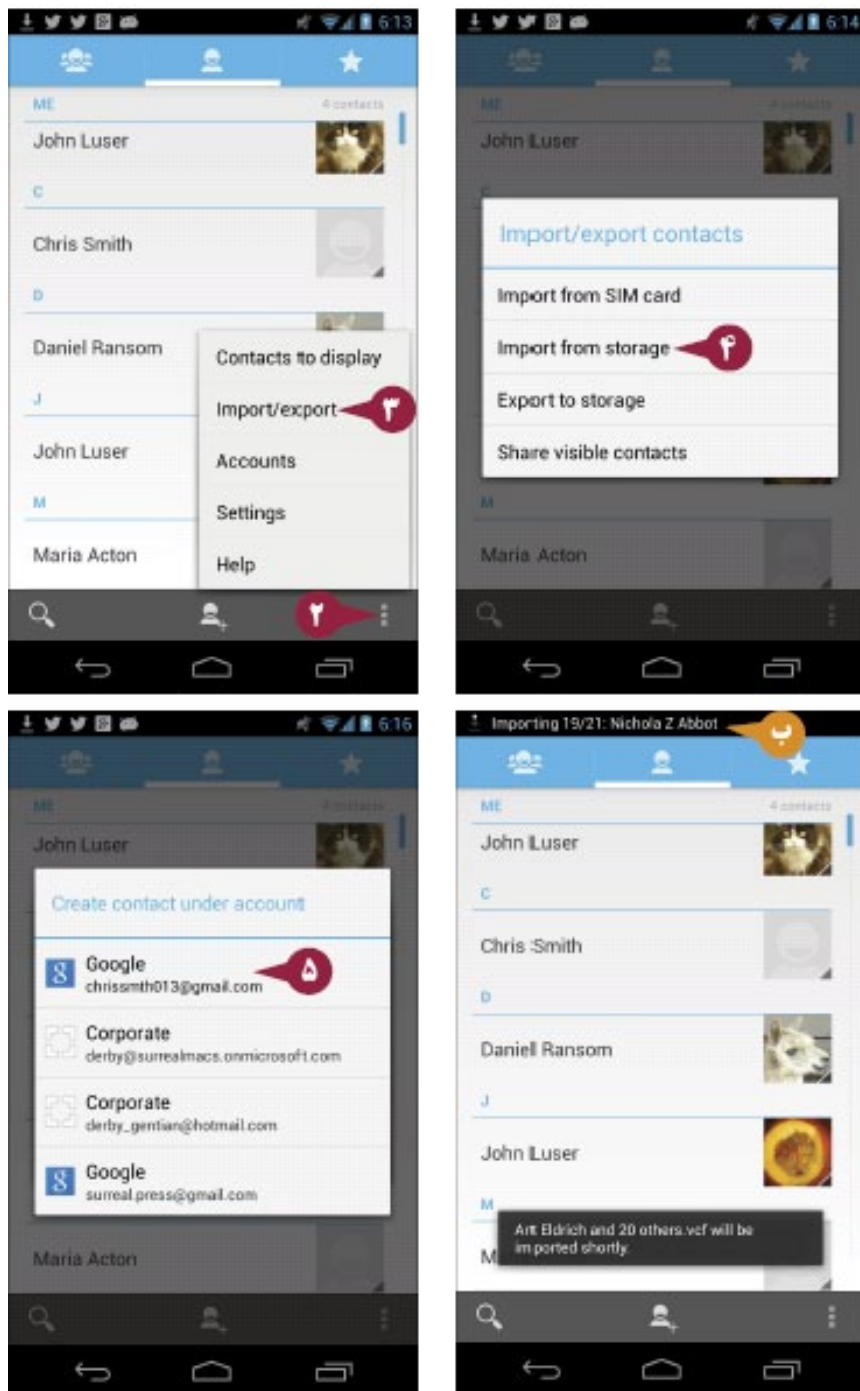

وارد کردن مخاطب‌ها از یک فایل

۱ فایل را در پوشه دانلود در تلفن یا تبلت خود با استفاده از برنامه Windows Explorer یا Android File Transfer کپی نمایید.

۲ در برنامه People، دکمه **Menu** (☰) را لمس نمایید.

این منوی باز می‌شود.

۳ **Import/export** را لمس نمایید.

کادر محاوره ای **Import/export contacts** باز می‌شود.

۴ **Import from storage** را لمس نمایید.

**یادداشت:** برای وارد کردن مخاطب‌ها از یک سیم کارت به دستگاه خود، **Import from SIM card** را لمس نمایید.

کادر **Create contact under account** باز می‌شود.

۵ حسابی را که می‌خواهید داده های مخاطب را در آن ذخیره نمایید، لمس کنید.

ب برنامه **Contacts** فایل را جستجو می‌نماید و سپس داده‌ها را وارد می‌کند.

**یادداشت:** بعد از وارد کردن داده‌ها از فایل **vCard**، آن را از پوشه **Download** حذف نمایید از این رو شما می‌توانید فایل‌های بیشتری را از آنجا بدون وارد کردن دوباره داده های مخاطب وارد نمایید. شما می‌توانید فایل را با استفاده از **Windows Explorer** در رایانه خود، **Android File Transfer** در **Mac**، یا برنامه مانند **ES File Explorer** در ابزار خود حذف نمایید.

### راهنمایی

#### چگونه فایل های vCard حاوی مخاطب‌های خودم را ایجاد کنم؟

در ویندوز، **Start** را کلیک نمایید، نام کاربری خود را کلیک نمایید، و سپس **Contacts** را کلیک کنید. برای صادر کردن، مخاطب‌ها را انتخاب نمایید، و سپس در نوار ابزار **Export** را کلیک کنید. در کادر **Export Windows Contacts** (folder of .vcf files)، **Export vCards** و **Export** را کلیک کنید. در صورتی که آن در **Dock** ظاهر شد، **Contacts** را کلیک نمایید، در غیر اینصورت، در **Dock**، **Launchpad** را کلیک نمایید، و سپس در صفحه **Contacts**، **Launchpad** را کلیک نمایید. در برنامه **Contacts**، مخاطب‌ها را برای صادر کردن انتخاب نمایید و سپس آن‌ها را در **desktop** بکشید.



## انتخاب کردن یادداشتهای و تذکر نامهها (Notifications and Reminders)

برنامه Calendar آندروید یک روش عالی برای ردیابی تعهدات زمانی شما در تلفن یا تبلت شما است. شما می‌توانید به راحتی جلسات دیداری خود را به تقویم اضافه نمایید، دعوت نامه‌ها را افراد دیگر برای جلسات و دیدارهای به اشتراک گذاشته شده ارسال نمایید، و دعوت نامه‌های ایجاد شده برای رویدادهایی افراد دیگر را قبول نمایید. برای کمک به یادآوری اوقات ملاقات شما، برنامه Calendar شما را از زمان جلسات پیش رو بوسیله پخش موزیک، لرزاندن گوشی، و نمایش پیام‌های اعلان آگاه می‌نماید. شما می‌توانید یادداشتهای خود را انتخاب نمایید و زمان نمایش آن‌ها را بوسیله کار بر روی صفحه Settings در برنامه Calendar کنترل نمایید.

### انتخاب کردن یادداشتهای و تذکر نامهها

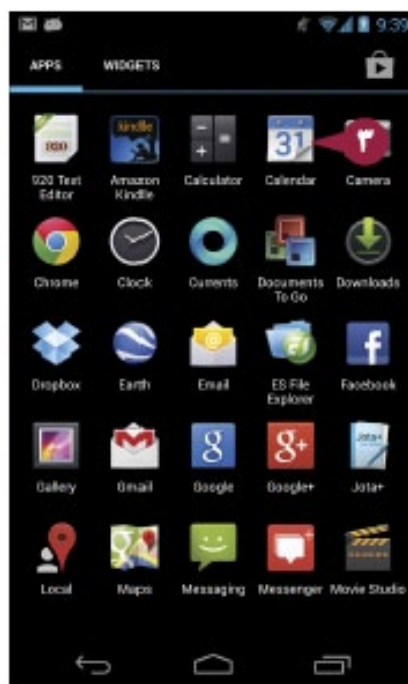

۱ دکمه Home (🏠) را لمس نمایید.

صفحه Home ظاهر می‌شود.

۲ دکمه All Apps (☰) را لمس نمایید.

صفحه Apps ظاهر می‌شود.

**یادداشت:** در صورتی که زبانه Widgets

در صفحه Apps نشان داده شده است، زبانه

Apps را لمس نمایید.

۳ دکمه Calendar (📅) را لمس کنید.

**یادداشت:** در صورتی که Calendar در همان

صفحه اول Apps نیست، نوار مرورگر را به

سمت چپ یا راست بکشید تا Calendar را

پیدا نمایید.

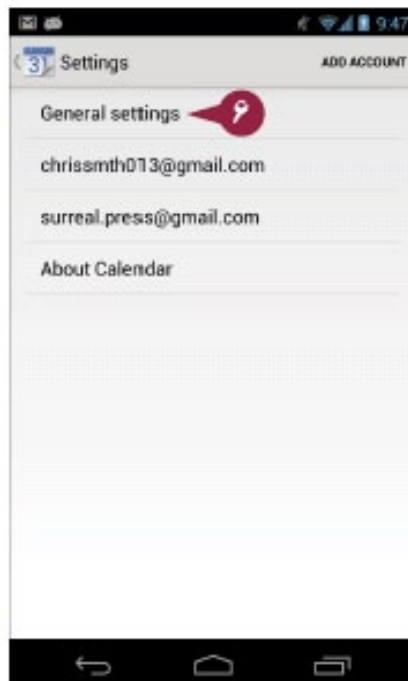
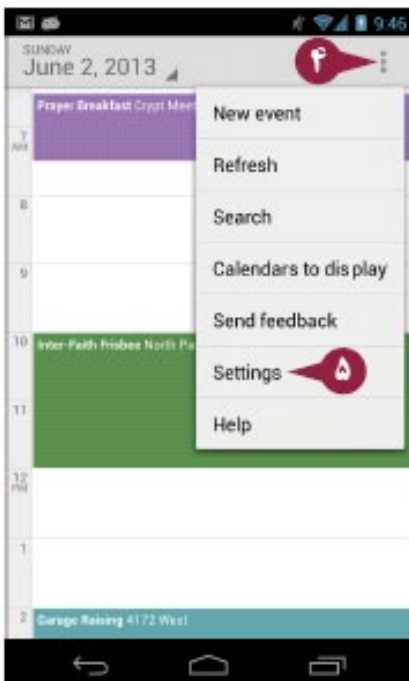

برنامه Calendar باز می‌شود.

۴ دکمه Menu (☰) را لمس نمایید.

منوی باز می‌شود.

۵ دکمه Settings (⚙️) را لمس نمایید.

صفحه Settings باز می‌شود.

۶ برای نشان دادن General Settings،

General settings را لمس کنید.

**یادداشت:** در یک تلفن، نوار مرورگر برای نمایش

قسمت Notifications & reminder به

سمت پایین هدایت نمایید.

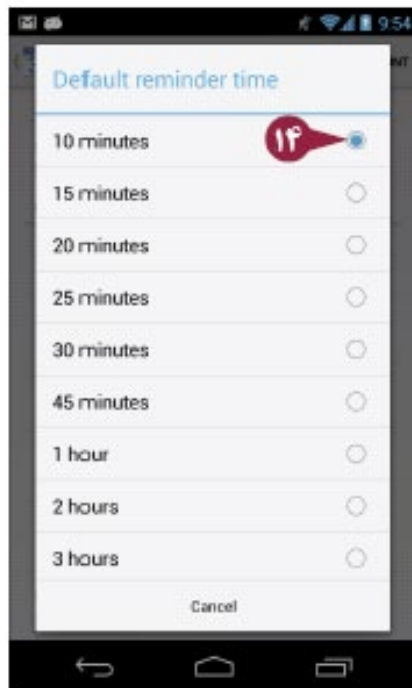
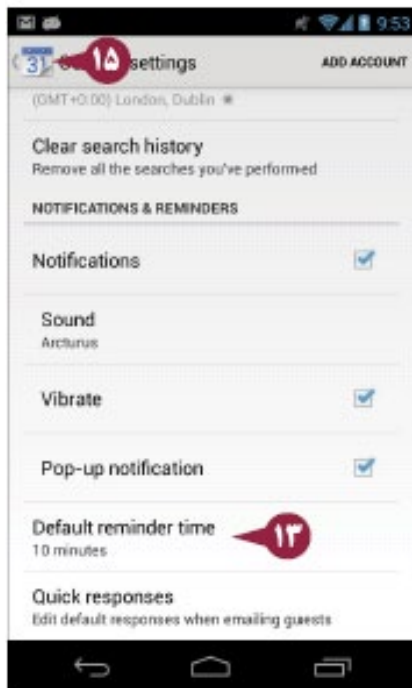
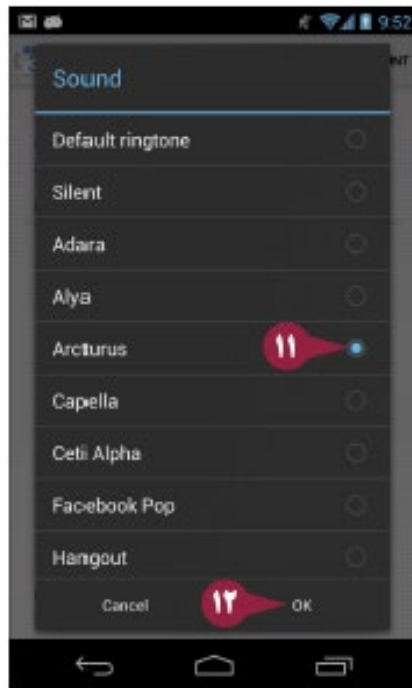
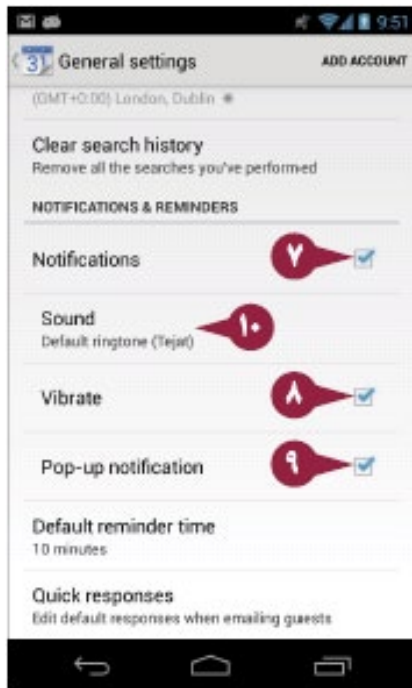

7 در صورتی که می‌خواهید یادداشت‌ها را دریافت نمایید، check box گزینه Notifications را لمس نمایید. ( ) تغییر به ( ).

8 در صورتی که می‌خواهید ابزار برای یادآوری بلرزد، check box گزینه Vibrate را لمس نمایید. ( ) تغییر به ( ).

یادداشت: گزینه Vibrate تنها در صورتی ظاهر می‌شود که ابزار شما دارای یک موتور لرزشی باشد.

9 در صورتی که می‌خواهید اعلان‌ها را دریافت نمایید check box گزینه Pop-up notification را لمس کنید ( ) تغییر به ( ).

10 Sound را لمس کنید.

کادر محاوره ای Sound باز می‌شود.

11 برای شنیدن آهنگ دکمه رادیویی sound را لمس نمایید ( ) تغییر به ( ).

12 OK را لمس نمایید.

صفحه General settings ظاهر می‌شود.

13 Default reminder time را لمس نمایید.

کادر محاوره ای Default remind time باز می‌شود.

14 فاصله زمانی را که می‌خواهید لمس کنید ( ) تغییر به ( ).

15 دکمه Calendar ( ) را لمس کنید.

صفحه Settings ظاهر می‌شود.

16 دکمه Calendar ( ) را لمس نمایید.

تقویم‌های شما ظاهر می‌شود.

### راهنمایی

#### Quick response ها در Calendar چه کاری انجام می‌دهند؟

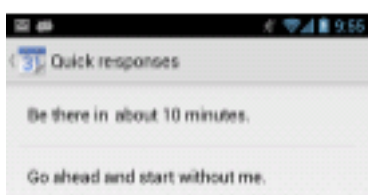

Quick responses بخش‌هایی از یک ظرف جوشان هستند که شما می‌توانید به سرعت در پاسخ به دعوت‌های تقویم خود وارد نمایید. برای تنظیم کردن Quick responses، در صفحه Quick responses، General settings را لمس نمایید، و سپس بر روی Quick responses کار کنید.

## انتخاب کردن تنظیمات Week و Time Zone

برنامه Calendar به شما اجازه می‌دهد تعداد هفته در سال را از ۱ Week تا ۵۲ Week انتخاب کنید تا نمایش داده شود. شما همچنین می‌توانید انتخاب نمایید کدام روز به عنوان شروع هفته بکاربرده شود، شنبه، یکشنبه، یا دوشنبه. در صورتی که به مناطق زمانی متفاوت سفر می‌نمایید، باید مشخص نمایید در کدام منطقه زمانی تاریخ و زمان‌های رویداد نمایش داده شود.

### انتخاب کردن تنظیمات Week و Time Zone



۱ دکمه Home (🏠) را لمس نمایید.  
صفحه Home ظاهر می‌شود.

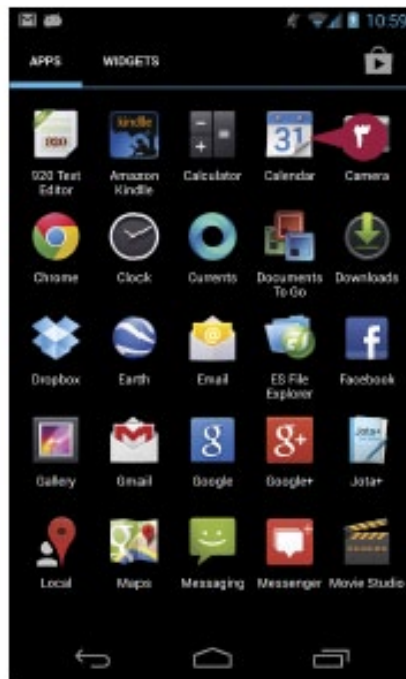

۲ دکمه All Apps (☰) را لمس نمایید.  
صفحه Apps ظاهر می‌شود.

**یادداشت:** در صورتی که زبانه Widgets در صفحه Apps نشان داده شده است، زبانه Apps را لمس کنید.

۳ Calendar (📅) را لمس کنید.

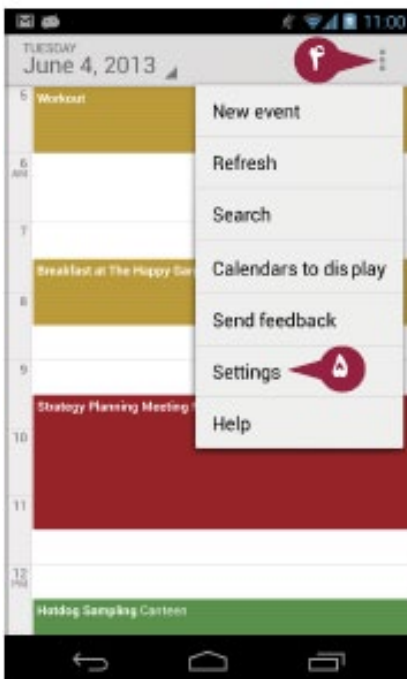

**یادداشت:** در صورتی که همان صفحه اول Apps نیست، نوار مرورگر را به سمت چپ یا راست بکشید تا Calendar پیدا نماید.

برنامه Calendar باز می‌شود.

۴ دکمه Menu (☰) را لمس نمایید.  
منوی باز می‌شود.

۵ Settings (⚙️) را لمس نمایید.

صفحه Settings ظاهر می‌شود.

۶ general settings (⚙️) را لمس نماید.

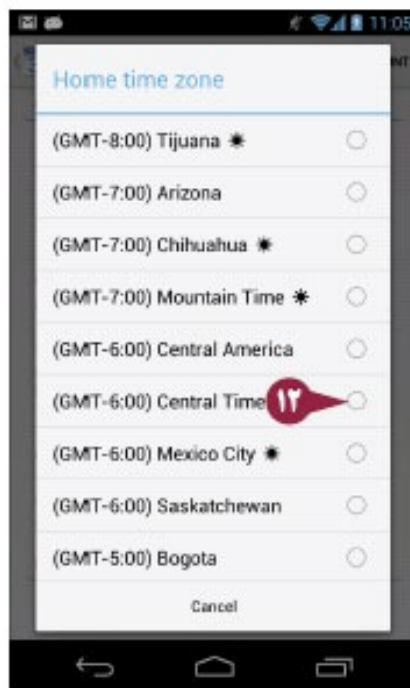
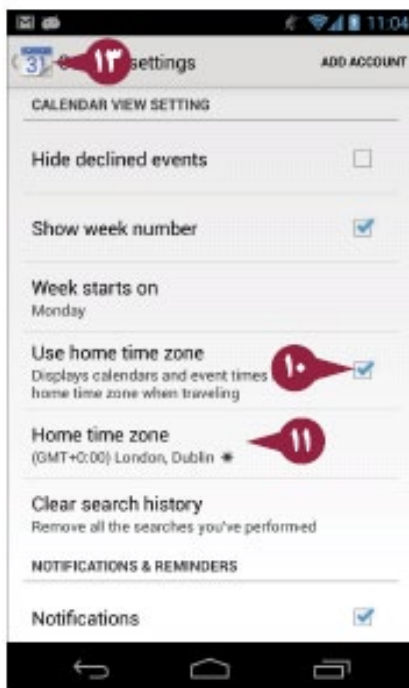
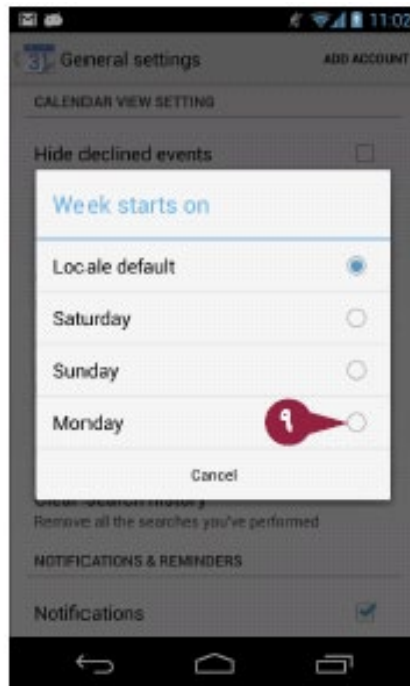
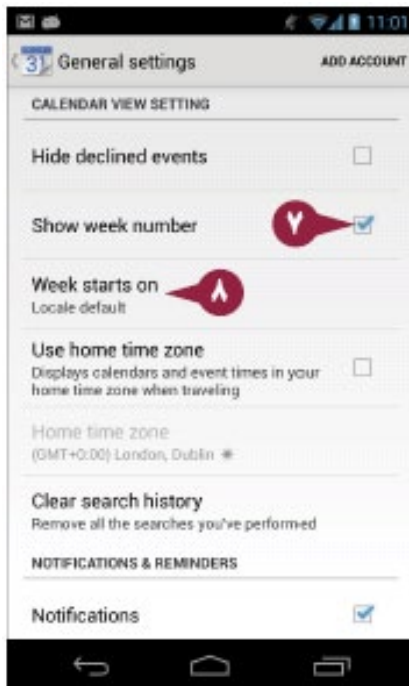

صفحه General Settings ظاهر می‌شود. در صورتی که می‌خواهید شماره‌های هفته را نشان دهید، check box گزینه **Show week number** را لمس نمایید. (تغییر به )

**Week starts on** را لمس نمایید. کادر محاوره‌ای **Week starts on** باز می‌شود. روزی را که می‌خواهید شروع هفته شما باشد، لمس نمایید (تغییر به )، شما همچنین می‌توانید برای شروع هفته در روز پیش فرض برای آن محل پیش فرض **Locate** را انتخاب نمایید (تغییر به )،

کادر محاوره‌ای **Week Starts** بسته می‌شود. در صورتی که می‌خواهید از مناطق زمانی استفاده نمایید check box گزینه **Use home time zone** را لمس کنید. (تغییر به )

**Home time zone** را لمس کنید. منطقه زمانی را برای استفاده لمس نمایید (تغییر به )، کادر محاوره‌ای **Home time zone** بسته می‌شود.

دکمه **Calendar** (31) را لمس نمایید. صفحه **Settings** ظاهر می‌شود. دکمه **Calendar** (31) را لمس نمایید. تقویم شما ظاهر می‌شود.

## راهنمایی

### تنظیمات **Hide declined events** چه کاری انجام می‌دهد؟

در صورتی که می‌خواهید از رویدادهای که شما را دعوت نموده‌اند، جلوگیری نمایید، **Hide declined events** را انتخاب نمایید (تغییر به ) در حالیکه از نمایان شدن در تقویم شما می‌کاهد. بسته به زندگی کسب و کار خود و زندگی اجتماعی، ممکن است پی برده باشید که مشاهده رویدادهایی که شما کاهش داده‌اید و همینطور آن‌هایی که قبول کرده‌اید مفید است، در هر صورت، **Hide declined events** را حذف نمایید (تغییر به )





**بيمه كارا آموزش**



**آموزش**



JOSE ORTEGA Y GASSET  
OBRAS COMPLETAS  
TOMO V

آموزش  
تصویری  
فارسی  
WORLD  
2010

آموزش  
تصویری  
فارسی  
Excel  
2010

آموزش  
فارسی  
ASP.NET  
MVC

آموزش  
تصویری  
فارسی  
Window  
7

JOSE ORTEGA Y GASSET  
OBRAS COMPLETAS  
TOMO I

## شبکه و ارتباطات

در این فصل، شما می‌آموزید ابزار آندرویدی سلولی خود، بلوتوث، و ارتباطات وایرلس، اشتراک گذاری اتصال اینترنت ابزار خود و انتقال داده‌ها، خرید به طور بیسیم را کنترل کنید.

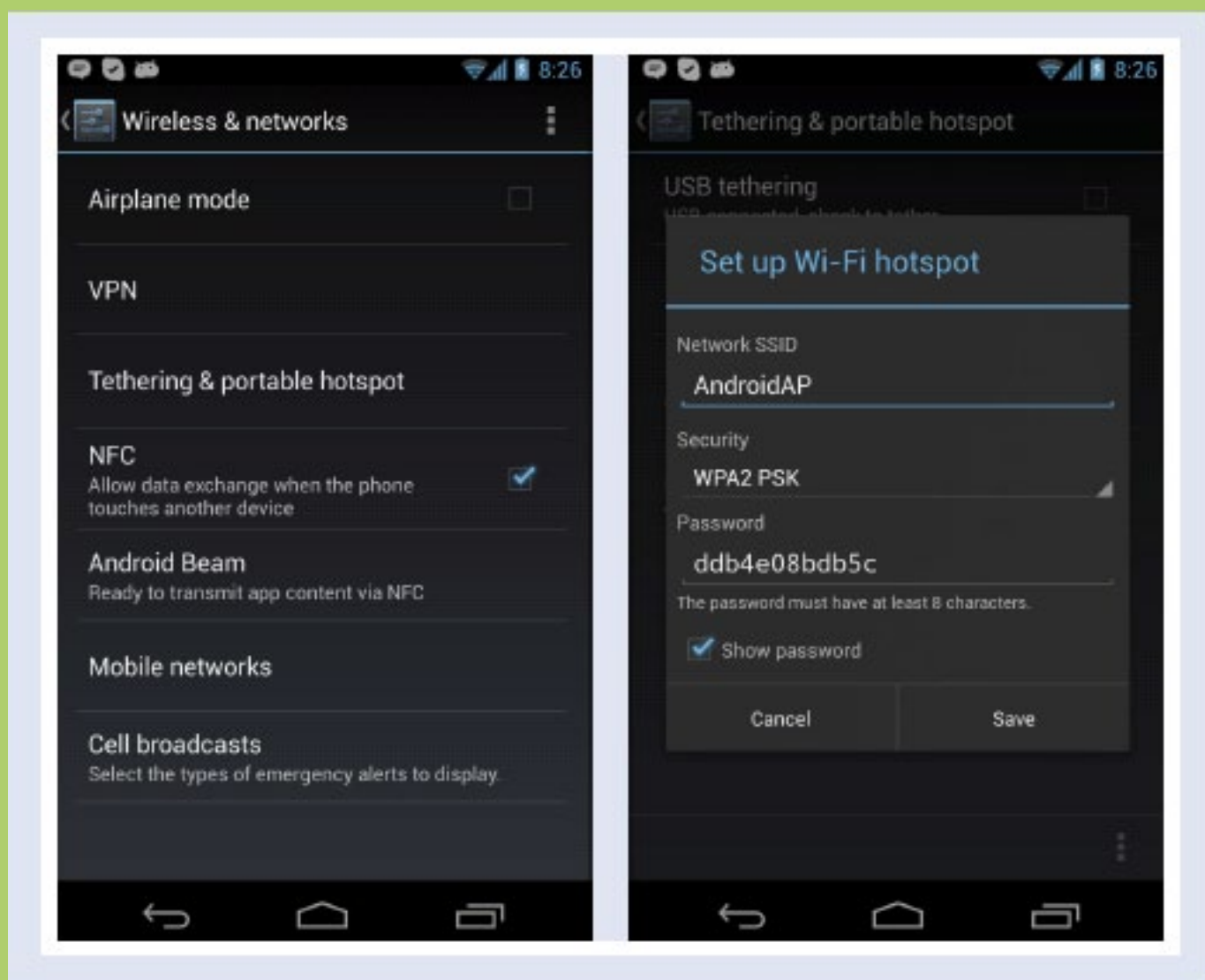





## کنترل دسترسی به Wi-Fi، بلوتوث، و تلفن بی سیم

در صورتی که ابزار آندروید شما قابلیت بی سیم دارد، شما معمولاً می‌خواهید ارتباط با شبکه سلولی را حفظ نمایید بنابراین شما می‌توانید تماس‌ها را دریافت کنید و هنگامی که هیچ تماس Wi-Fi موجود نیست به اینترنت دسترسی داشته باشید. هر چند، هنگامی که شما نیاز ندارید یا از شبکه سلولی استفاده نمی‌کنید، می‌توانید برای قطع تمامی ارتباطات حالت Airplane را انتخاب نمایید. با فعال کردن حالت Wi-Fi Airplane اتصالات بلوتوثی نیز غیر فعال می‌شود. هر چند، شما می‌توانید Wi-Fi و بلوتوث را به طور جداگانه فعال یا غیر فعال نمایید.

## کنترل دسترسی به Wi-Fi، بلوتوث، و تلفن بی سیم

## باز کردن برنامه Settings

۱ دکمه Home (🏠) را لمس کنید.

صفحه Home ظاهر می‌شود.

الف آیکون Wi-Fi (📶) قدرت سیگنال Wi-Fi را نشان می‌دهد.

ب آیکون Cellular (📶) قدرت سیگنال سلولی را نشان می‌دهد.

۲ دکمه All Apps (🗄️) را لمس نمایید.

صفحه Apps ظاهر می‌شود.

**یادداشت:** در صورتی که زبانه Widgets در صفحه Apps نشان داده شده است، زبانه Apps را لمس کنید.

۳ دکمه Settings (⚙️) را لمس نمایید.

**یادداشت:** در صورتی که Settings در همان صفحه اول Apps نیست، نوار مرورگر را به سمت چپ یا راست بکشید تا Settings را پیدا نمایید.

## فعال کردن حالت Airplane

۱ صفحه Settings، More را لمس نمایید.

صفحه Wireless & networks ظاهر می‌شود.

۲ check box گزینه Airplane mode را لمس کنید (🔴) تغییر به (🟢).

۳ آیکون حالت Airplane در زبانه وضعیت ظاهر می‌شود. آیکون Wi-Fi (📶) و آیکون Cellular (📶) از زبانه وضعیت ناپدید می‌شود.

۴ دکمه Settings (⚙️) را لمس نمایید.

صفحه Settings ظاهر می‌شود.

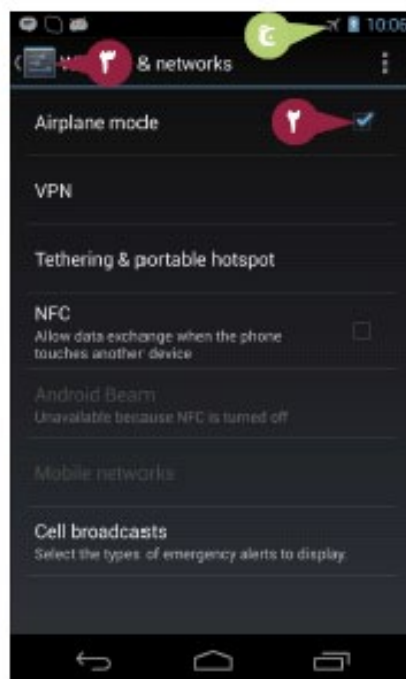



### فعال یا غیر فعال کردن Wi-Fi

1 سوئیچ Wi-Fi را بر روی On تنظیم نمایید.

تلفن یا تبلت شما به یک شبکه Wi-Fi شناخته شده در صورت موجود بودن وصل می‌شود.

2 آیکون Wi-Fi (📶) در زبانه وضعیت ظاهر می‌شود.



### فعال یا غیر فعال کردن بلوتوث

1 Bluetooth را بر روی On تنظیم کنید.

2 آیکون Bluetooth (📶) در زبانه وضعیت ظاهر می‌شود.

### راهنمایی

#### آیا من باید بلوتوث را فعال یا غیر فعال نگه دارم؟

در صورتی که شما می‌خواهید از ابزارهای بلوتوث با تلفن یا تبلت خود استفاده نمایید Bluetooth را فعال کنید. هنگامی که شما از Bluetooth از استفاده نمی‌کنید، برای ذخیره کردن باتری آن را غیرفعال نمایید.

#### چه زمانی من باید از حالت Airplane استفاده نمایم؟

حالت Airplane برای کار در هواپیماها طراحی شده است، اما شما می‌توانید از آن در هر زمان دیگری که می‌خواهید ابزار شما در حالت offline باشد استفاده نمایید. برای مثال، ممکن است شما بخواهید از حالت Airplane در سینما یا در جلسات مهم استفاده نمایید.

## متصل شدن به ابزار های بلوتوث

برای توسعه دادن قابلیت‌های تلفن یا تبلت خود، شما می‌توانید ابزارها را به آن متصل کنید و از طریق فناوری بلوتوث بیسیم ارتباط را برقرار نمایید. بلوتوث یک قرار داد شبکه ای است که در فواصل کوتاه کاربرد دارد، معمولاً نهایت در حدود ۳۰ قدم. برای مثال، شما می‌توانید یک هدست بلوتوث و میکروفون تهیه کنید از این رو می‌توانید به موسیقی و تماس‌های تلفنی خود گوش کنید و پاسخ دهید. از سوی دیگر، شما می‌توانید یک صفحه کلید بلوتوث را وصل نمایید از این رو می‌توانید به سرعت پیام‌های e-mail را تایپ کنید.

## متصل شدن به ابزار های بلوتوث

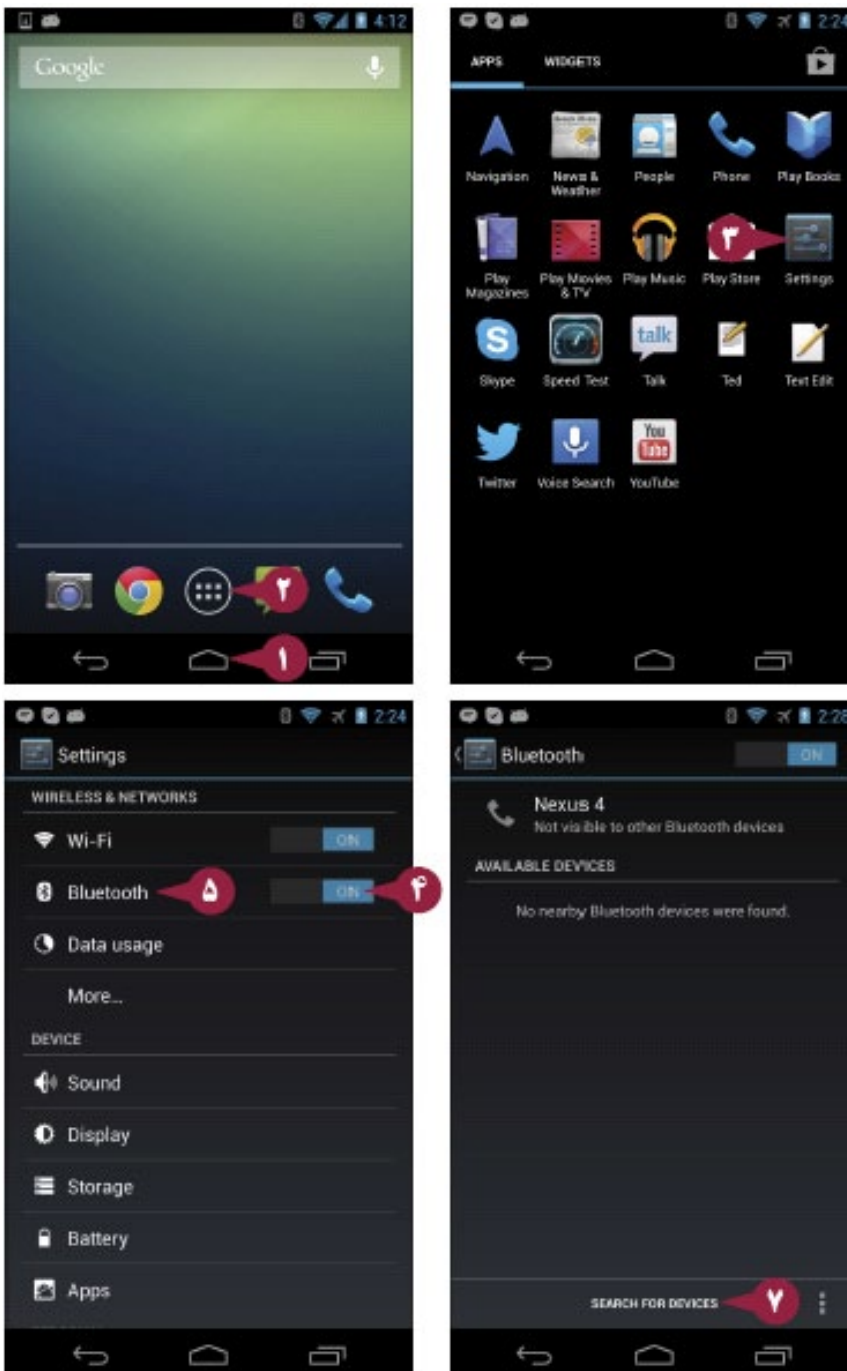

۱ دکمه Home (🏠) را لمس نمایید.

صفحه Home ظاهر می‌شود.

۲ دکمه All Apps (☰) را لمس نمایید.

صفحه Apps ظاهر می‌شود.

**یادداشت:** در صورتی که زبانه Widgets

در صفحه Apps نشان داده شده است، زبانه

Apps را لمس کنید.

۳ Settings (⚙️) را لمس کنید.

**یادداشت:** در صورتی که Settings در همان

صفحه اول Apps نیست، نوار مرورگر را به

سمت چپ یا راست بکشید تا Settings را پیدا

نمایید.

صفحه Settings ظاهر می‌شود.

۴ Bluetooth باید بر روی On تنظیم شده

باشد.

۵ سمت چپ دکمه Bluetooth، سویچ نشو

را لمس نمایید.

صفحه Bluetooth ظاهر می‌شود.

**یادداشت:** در حالت پیش فرض، ابزار آندروید

شما برای ابزار های بلوتوث دیگر در دسترس

نیست. شما می‌توانید آن را برای دو دقیقه

بوسیله لمس کردن ورودی آن در بالای صفحه

Bluetooth نمایان سازید.

۶ ابزار Bluetooth را فعال کنید و آن را

نمایان سازید.

۷ Search for devices را لمس نمایید.

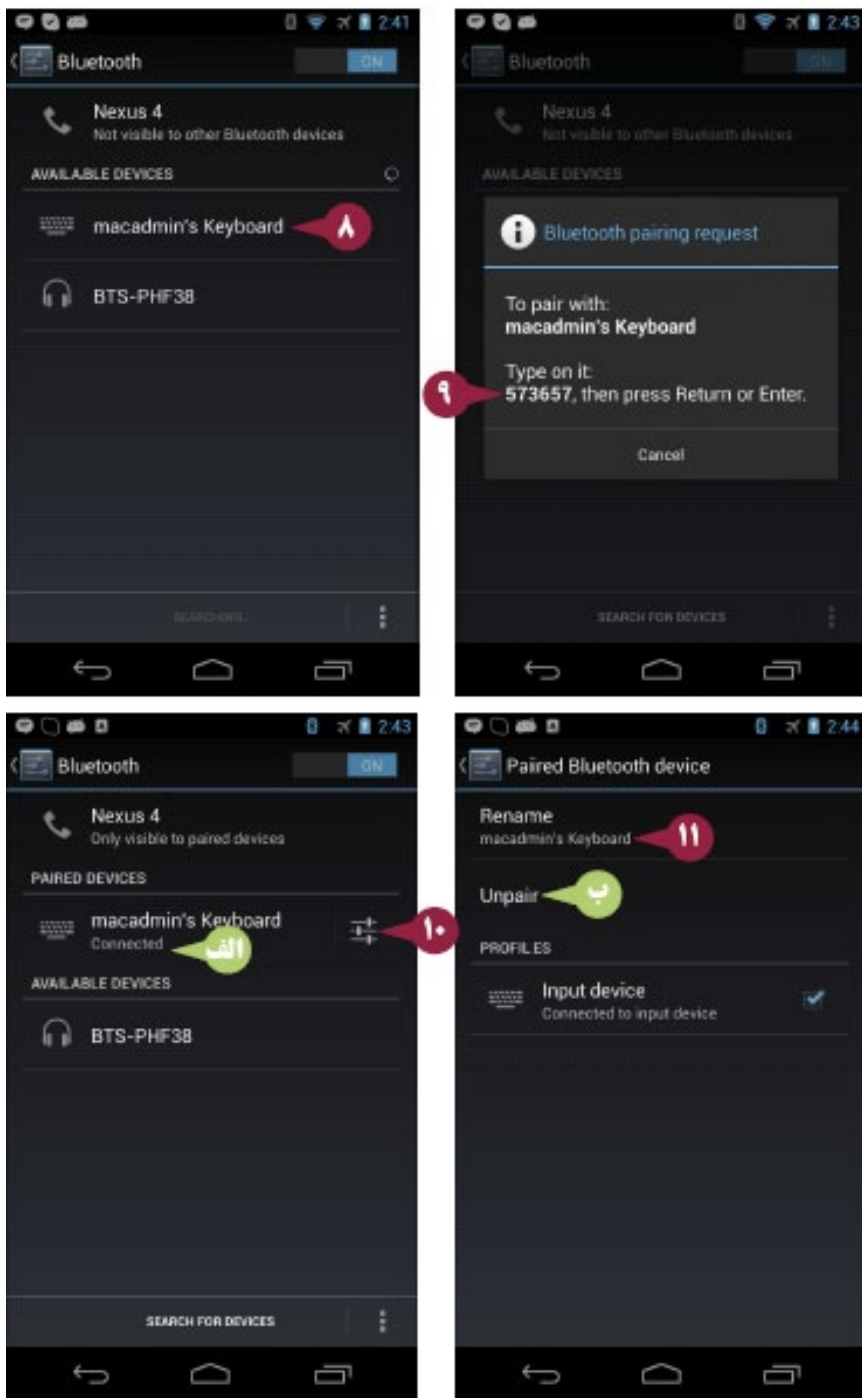

تلفن یا تبلت شما ابزار های بلوتوث دار را جستجو می نماید و یک فهرست از آن را نمایش می دهد.

۸ دکمه را برای ابزاری که می خواهید متصل نمایید لمس کنید.

۹ هنگام برقراری ارتباط با یک صفحه کلید، کد نمایش داده شده در کادر محاوره ای Bluetooth pairing request را تایپ کنید.

آندروید ابزار را با هم جفت می کند.

الف ابزار در لیست، ابزار های Paired (جفت شده) نشان می دهد.

۱۰ Options (⋮) را لمس کنید.

صفحه Paired Bluetooth device نمایان می شود.

۱۱ به طور اختیاری، Rename را لمس نمایید و یک نام جدید برای ابزار تایپ کنید.

یادداشت: تغییر نام به شما اجازه می دهد یک نام توصیفی را به جای ساخت یک شماره مدل ارائه دهید.

ب هنگامی که شما دیگر نباید از ابزار جفت شده استفاده کنید، برای حذف عمل pair، Unpair را لمس نمایید.

### راهنمایی

فایل هایی که از طریق بلوتوث دریافت می نمایم را در کجا جستجو کنم؟

از صفحه Bluetooth در برنامه Settings، برای باز کردن منوی دکمه Menu (☰) را لمس نمایید، و سپس Show received files را لمس کنید. صفحه Bluetooth received ظاهر می شود، و یک فهرست از فایل های دریافت شده توسط ابزار شما را نشان می دهد.

چه کار دیگری را من می توانم با Bluetooth انجام دهم؟

شما می توانید تلفن یا تبلت خود را با بلوتوث به رایانه یا هر ابزار بلوتوث دار دیگری از طریق Bluetooth وصل کنید و فایل ها را انتقال دهید یا دریافت نمایید. انتقال دهنده فایل (File Transfer) در مقایسه با Wi-Fi از سرعت پایینی برخوردار می باشد اما کار با آن بسیار راحت است.



## کنترل کردن Cellular Usage و Data Roaming

هنگامی که شما باید از تبلت با قابلیت سلولی یا تلفن خود در یک موقعیت استفاده نمایید که جابجا کننده، سرویس اینترنت را ارائه نداده است، می‌توانید ویژگی Data roaming را فعال نمایید. Data roaming شما را قادر می‌سازد تا با استفاده از شبکه‌های جابجا کننده دیگر به اینترنت دسترسی داشته باشید. شما می‌توانید تغییرات بیشتری را در هنگام استفاده از data roaming وارد آورید، به خصوص زمانی که شما از آن در منطقه دیگری استفاده می‌کنید. به همین دلیل، ممکن است ترجیح دهید تا اغلب data roaming خود را غیر فعال نگه دارید، و تنها در مواقع لزوم فعال کنید. معمولاً شما می‌خواهید از data roaming تنها در مواقعی که اتصال شبکه بی سیم در دسترس نیست استفاده کنید.

## کنترل کردن Cellular Usage و Data Roaming

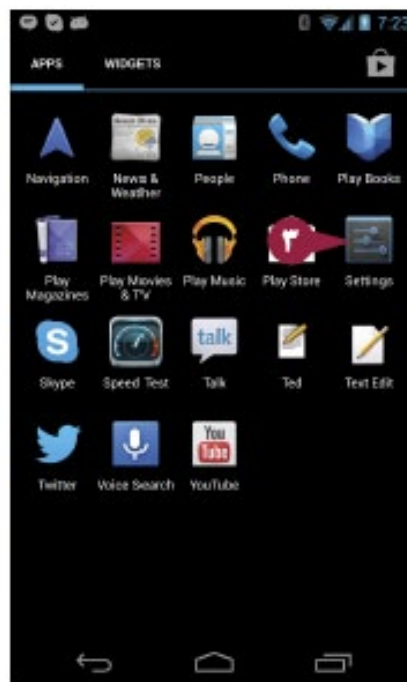

۱ دکمه Home (🏠) را لمس نمایید.

صفحه Home ظاهر می‌شود.

۲ دکمه‌های All Apps (📁) را لمس کنید.

صفحه Apps نمایان می‌شود.

**یادداشت:** در صورتی که زبانه Widgets

در صفحه Apps نشان داده شده است، زبانه

Apps را لمس نمایید.

۳ Settings (⚙️) را لمس کنید.

**یادداشت:** در صورتی که Settings در همان

صفحه اول Apps نیست، نوار مرورگر را به

سمت چپ یا راست بکشید تا Settings را پیدا

نمایید.

صفحه Settings ظاهر می‌شود.

۴ More (⋮) را لمس کنید.

صفحه Wireless & networks ظاهر

می‌شود.

۵ Mobile networks را لمس نمایید.

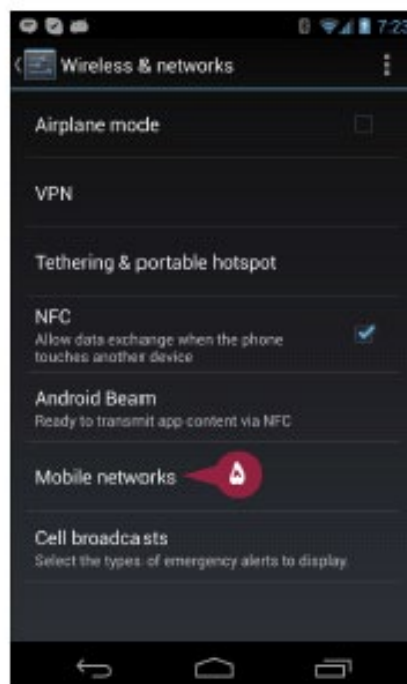

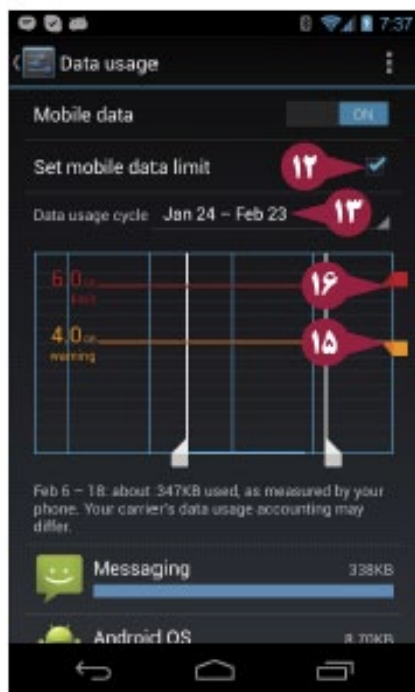
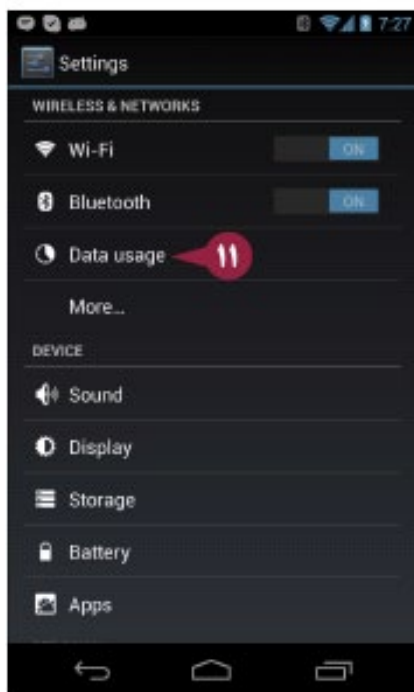
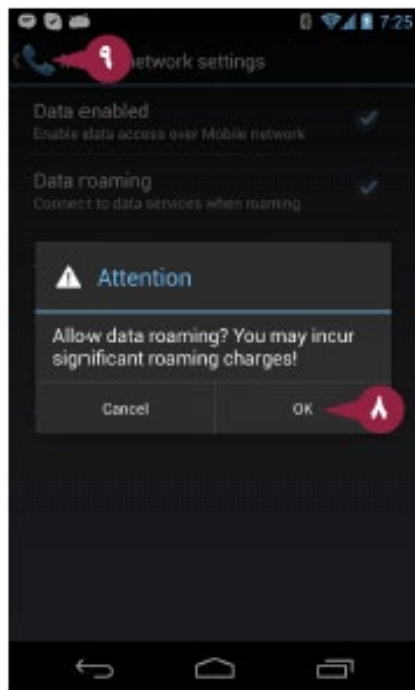
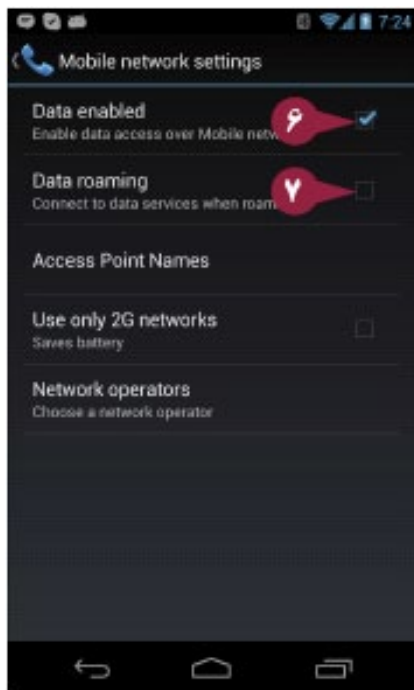

صفحه Mobile networks settings ظاهر می‌شود.

۶ برای انتخاب (☑️) یا حذف کردن (☐) این گزینه **Data enabled** check box را لمس کنید.

۷ برای استفاده از **data roaming**، **Data roaming** را انتخاب نمایید (☑️). تغییر به (☑️).

کادر محاوره ای Attention باز می‌شود. **OK** را لمس کنید.

کادر محاوره ای Attention بسته می‌شود. **Phone** (📞) را لمس کنید.

صفحه Wireless & networks ظاهر می‌شود.

۱۰ **Settings** (⚙️) را لمس نمایید. صفحه Settings ظاهر می‌شود.

۱۱ **Data usage** را لمس نمایید. صفحه Data usage ظاهر می‌شود.

۱۲ برای انتخاب کردن این گزینه check box **Set mobile data limit** را لمس نمایید (☑️). تغییر به (☑️).

۱۳ **Data usage cycle** را لمس کنید و تاریخ‌های دوره ای را تعیین نمایید.

۱۴ برای تعیین محدوده داده **Limit bar** (📊) را به سمت بالا یا پایین بکشید.

۱۵ برای تعیین سطح اخطار **Warning bar** (📊) را به سمت بالا یا پایین بکشید.

### راهنمایی

آیا می‌توانم مقدار داده ای که بکاربرده ام را مشاهده نمایم؟

۱ برای نشان دادن صفحه Settings مراحل ۱ تا ۳ را تکرار کنید.

۲ برای نشان دادن صفحه **Data usage**، **Data usage** را لمس نمایید.

۳ برای تعیین مرحله شروع **Start** (📊) را به سمت بالا یا پایین بکشید.

۴ برای تعیین انتهای مرحله **End** (📊) را به سمت چپ یا راست بکشید.

۵ به شکل کاربردی نگاه کنید.

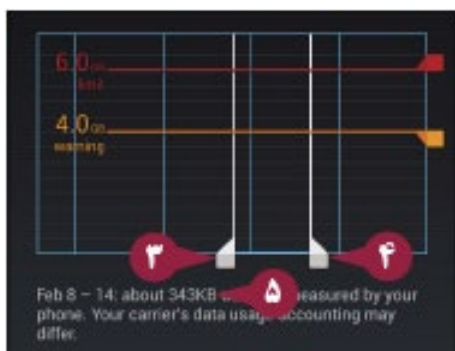

## متصل کردن ابزار خود به یک جابجا کننده متفاوت

سیم کارت موجب می‌شود تلفن یا تبلت به طور خودکار به یک شبکه جابجا کننده ویژه وصل شود، مانند شبکه AT&T یا شبکه Verizon. هنگامی که شما به خارج از شبکه جابجا کننده خود هدایت می‌شوید، می‌توانید به طور دستی به یک جابجا کننده متفاوت وصل شوید، برای مثال، هنگامی که شما به سفر می‌روید. برای اتصال به یک جابجا کننده متفاوت، باید یک حساب با جابجا کننده را راه اندازی نمایید یا با پرداخت هزینه به جابجا کننده استاندارد وصل شوید.

## متصل کردن ابزار خود به یک جابجا کننده متفاوت



۱ دکمه Home (🏠) را لمس کنید.

صفحه Home ظاهر می‌شود.

۲ دکمه All Apps (☰) را لمس نمایید.

صفحه Apps ظاهر می‌شود.

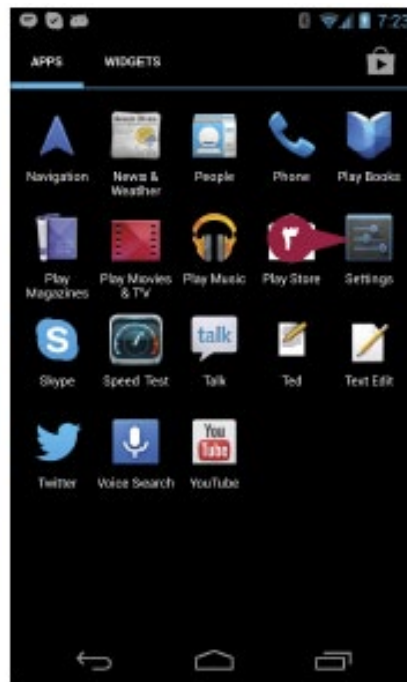

**یادداشت:** در صورتی که زبانه Widgets

در صفحه Apps نشان داده شده است، زبانه

Apps را لمس کنید.

۳ Settings (⚙️) را لمس نمایید.



**یادداشت:** در صورتی که Settings در همان

صفحه اول Apps نیست، نوار مرورگر را به

سمت چپ یا راست بکشید تا Settings را پیدا

نمایید.

صفحه Settings ظاهر می‌شود.

۴ More را لمس نمایید.

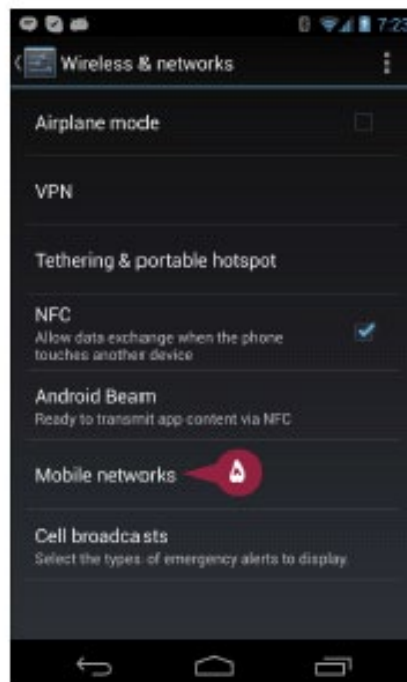

۵ Mobile networks را لمس نمایید.

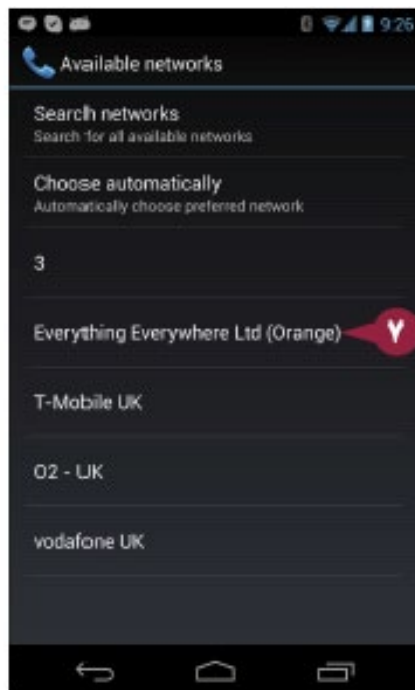
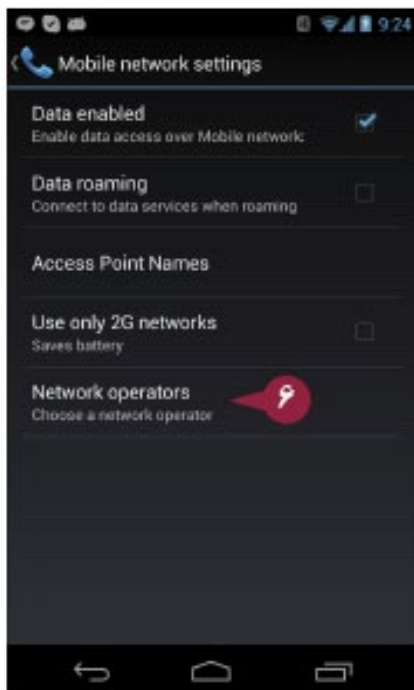

صفحه Mobile network settings ظاهر می شود.

Network operators را لمس نمایید.

صفحه Available networks ظاهر می شود.

شبکه ای را که می خواهید استفاده نمایید لمس کنید.

الف آندروید ابزار شما را با جابجا کننده ثبت می نماید.

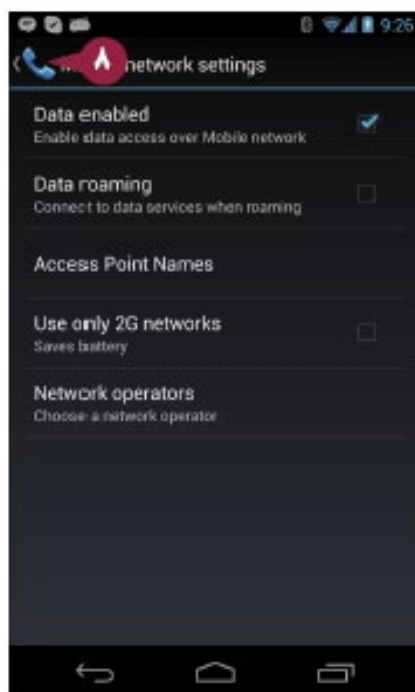
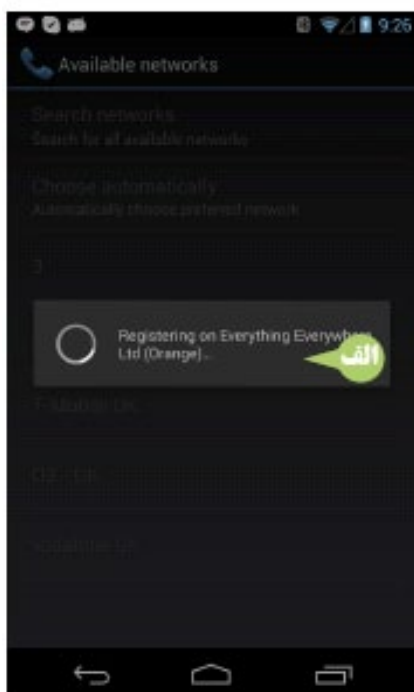

صفحه Mobile network settings ظاهر می شود.

Phone (☎) را لمس نمایید.

صفحه Wireless & networks ظاهر می شود.

Settings (⚙) را لمس نمایید.

صفحه Settings ظاهر می شود.

### راهنمایی

چگونه به جابجا کننده معمول خودم برگردم؟

برای برگشت به جابجا کننده معمول خود، صفحه Available networks، مراحل ۱ تا ۶ را نشان دهید و سپس Choose automatically را لمس نمایید.

آیا روش دیگری برای تغییر جابجا کننده خودم وجود دارد؟

در صورتی که تلفن یا تبلت با قابلیت بی سیم شما دارای یک سیم کارت باشد و ابزار شما به یک جابجا کننده قفل نشود، می توانید سیم کارت حاضر را حذف نمایید و آن را با یک یا چند جابجا کننده تعویض نمایید.



## متصل شدن به شبکه کاری خود از طریق VPN

در صورتی که از تلفن یا تبلت خود برای کار استفاده می‌نمایید، باید آن را به شبکه کاری خود وصل نمایید. با استفاده از تنظیمات، نام کاربری، و رمزی که مدیری شبکه ارائه می‌دهد، شما می‌توانید از طریق شبکه خصوصی مجازی، یا VPN به اینترنت متصل شوید. قبل از اینکه شما یک اتصال VPN را ایجاد نمایید، باید یک PIN برای قفل صفحه یا کلمه عبور را به تلفن یا تبلت خود اختصاص دهید.

## متصل شدن به شبکه کاری خود از طریق VPN

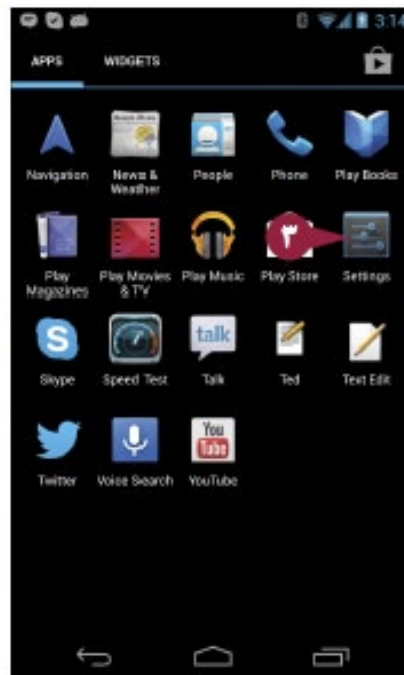
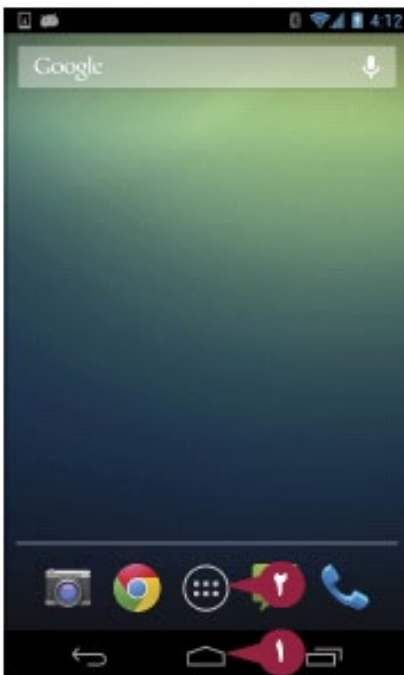

۱ دکمه Home (🏠) را لمس نمایید.

صفحه Home ظاهر می‌شود.

۲ دکمه All Apps (📁) را لمس نمایید.

صفحه Apps ظاهر می‌شود.

**یادداشت:** در صورتی که زبانه Widgets در

زبانه Apps نشان داده شده است، زبانه

Apps را لمس نمایید.

۳ Settings (⚙️) را لمس کنید.

**یادداشت:** در صورتی که Settings در همان

صفحه اول Apps نیست، نوار مرورگر را به

سمت چپ یا راست بکشید تا Settings را پیدا

نمایید.

صفحه Settings ظاهر می‌شود.

۴ More (⋮) را لمس کنید.

صفحه Wireless & networks ظاهر

می‌شود.

۵ VPN ظاهر می‌شود.

**یادداشت:** در صورتی که شما هنوز کلمه عبور

یا PIN صفحه قفل را تعیین نکرده‌اید، هنگامی

که VPN را لمس می‌نمایید یک کادر محاوره

ای هشدار ظاهر می‌شود. برای نشان دادن صفحه

انتخاب OK، Unlock، یا

انتخاب OK، Unlock، یا

انتخاب OK، Unlock، یا

امنیتی را تنظیم نمایید.

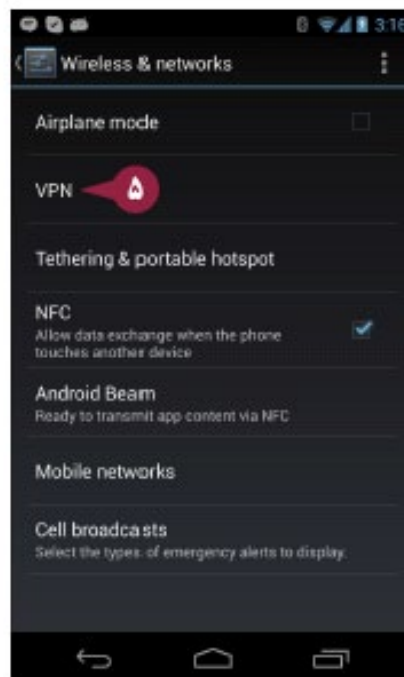

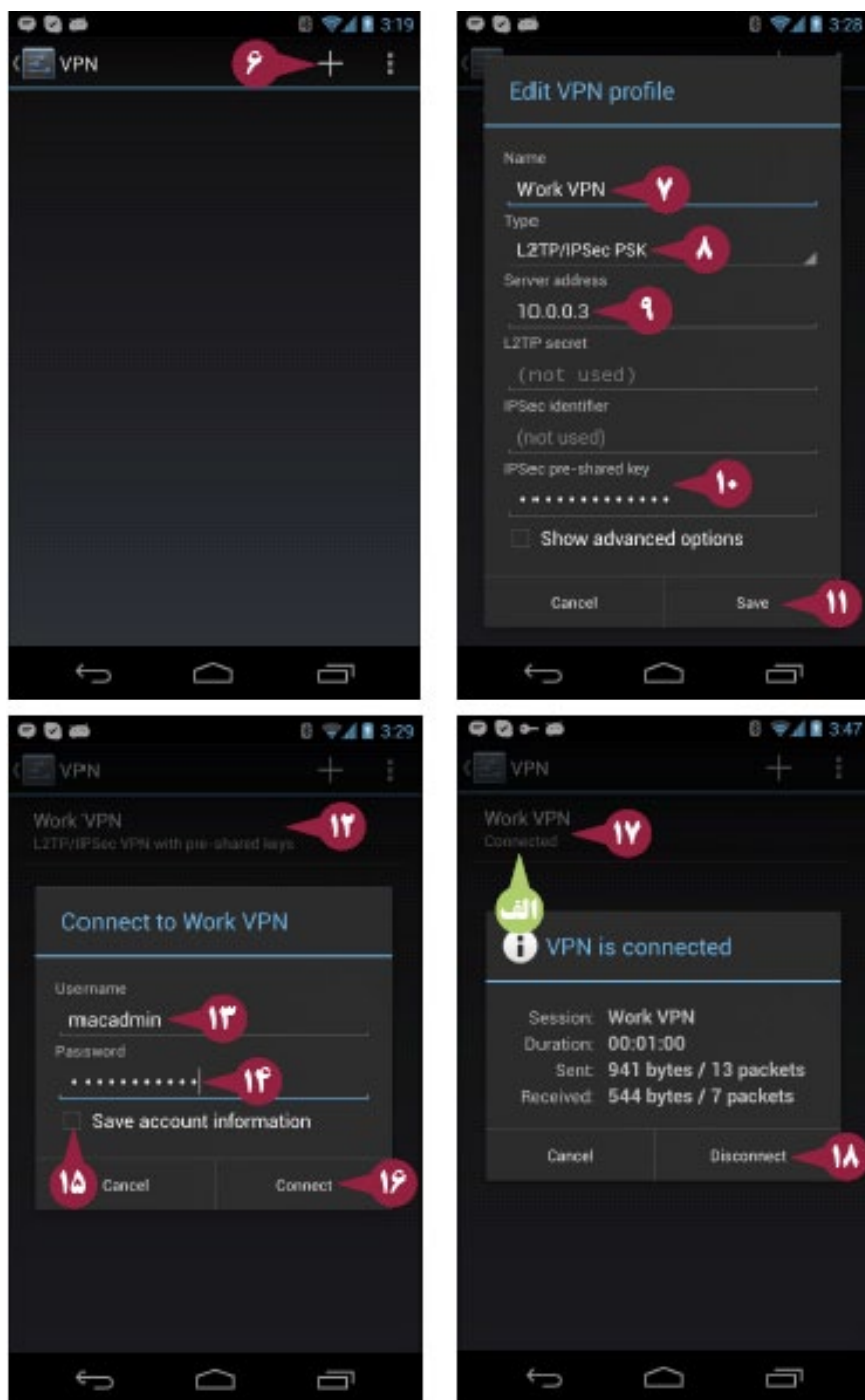

۶ در صفحه VPN، گزینه **Add** (+) را لمس نمایید.

۷ در کادر محاوره ای **Edit VPN profile**، یک نام توصیفی برای اتصال تایپ نمایید.

۸ نوع VPN را انتخاب نمایید.

۹ نشانی سرور را تایپ کنید.

۱۰ اطلاعات امنیتی را تایپ کنید.

۱۱ **Save** را لمس کنید.

۱۲ نام VPN را لمس کنید.

۱۳ در کادر محاوره ای **Connect**، نام کاربری خود را تایپ کنید.

۱۴ رمز خود را تایپ نمایید.

۱۵ جهت انتخاب (✓) یا حذف کردن (□) این گزینه باید **Save account information** را لمس کنید.

۱۶ **Connect** را لمس نمایید.

الف بازخوانی **Connected** نمایان می‌شود. شما می‌توانید با منابع شبکه مانند پوشه های شبکه و e-mail کار کنید.

۱۷ هنگامی که شما آماده برای قطع ارتباط هستید، نام VPN را لمس نمایید.

۱۸ در کادر محاوره ای **VPN is connected**، **Disconnect** را لمس کنید.

### راهنمایی

#### چه نوع VPN را من باید انتخاب نمایم؟

شما باید از نوع اتصال سرور VPN استفاده نمایید. از مدیر VPN بپرسید کدام نوع VPN از این نوع است. PPTP، Point-to-Point Tunneling Protocol و L2TP، Layer 2 Tunneling Protocol، پرکاربردترین نوع‌های VPN هستند.

#### کلید pre-shared چیست؟

کلید pre-shared، رمز به اشتراک گذاشته شده (shared secret) نیز نامیده می‌شود، و یک رمز گروهی برای VPN است. کلید pre-shared، یا PSK، بین یک گروه از کاربرها به جای تخصیص به یک کاربر به اشتراک گذاشته شده است.

## استفاده از ویژگی Tethering

تلفن یا تبلت با قابلیت بی سیم می‌تواند با اتصال سلولی خود را با رایانه یا ابزارهای دیگر به اشتراک بگذارد. این ویژگی شما را قادر می‌سازد تا رایانه یا ابزارهای Wi-Fi را از طریق اتصال سلولی نصب شده بر روی تلفن یا تبلت خود به اینترنت وصل نمایید. شما می‌توانید دسترسی به اینترنت را به دو روش به اشتراک بگذارید. اولین روش tethering است، در این روش شما ابزار آندروید خود را به رایانه از طریق USB متصل می‌کنید و اتصال را از کابل USB برقرار می‌نمایید. روش دوم تبدیل ابزار آندروید خود به یک Wi-Fi hotspot قابل حمل است.

### استفاده از ویژگی Tethering

#### فعال کردن Tethered Connection

۱ تلفن یا تبلت خود را از طریق کابل USB به رایانه وصل نمایید.

۲ دکمه Home (🏠) را لمس کنید. صفحه Home ظاهر می‌شود.

۳ دکمه All Apps (📁) را لمس کنید. صفحه Apps ظاهر می‌شود.

**یادداشت:** در صورتی که زبانه Widgets در صفحه Apps نشان داده شده است، زبانه Apps را لمس کنید.

۴ Settings (⚙️) را لمس کنید.

**یادداشت:** در صورتی که Settings در همان صفحه اول Apps نیست، نوار مرورگر را به سمت چپ یا راست بکشید تا Settings را پیدا نمایید.

صفحه Settings ظاهر می‌شود.

۵ More (⋮) را لمس نمایید.

صفحه Wireless & networks ظاهر می‌شود.

۶ Tethering & portable hotspot را

لمس نمایید.

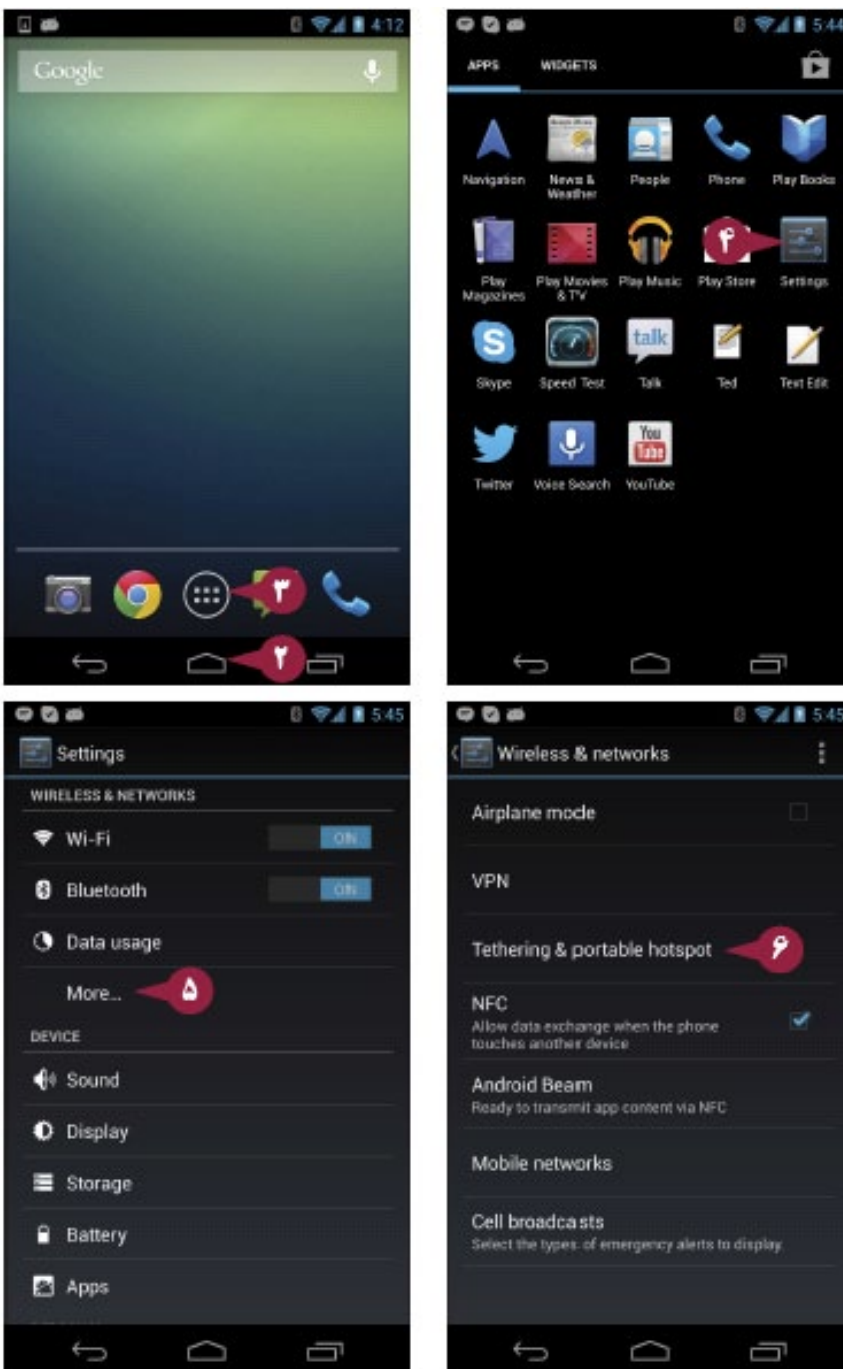

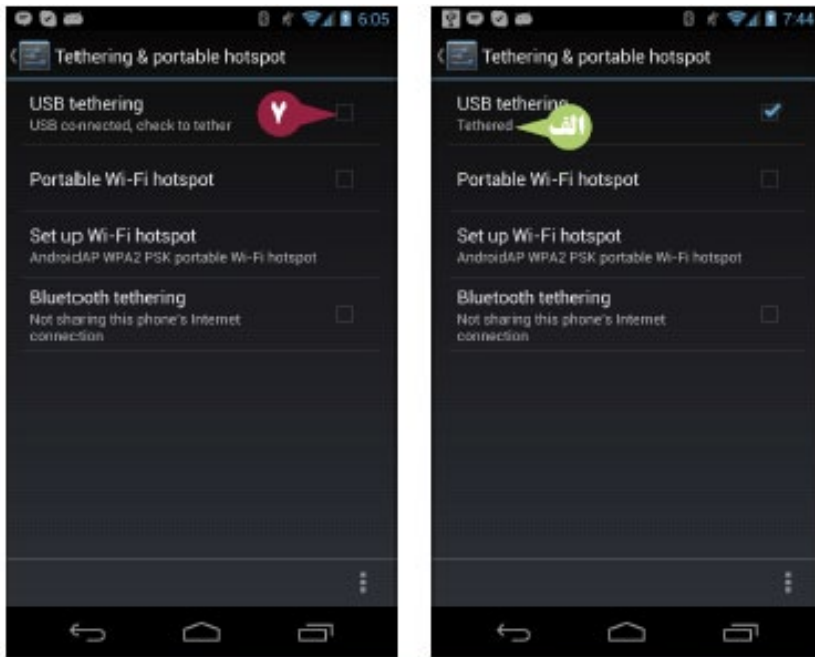

صفحه Tethering & portable hotspot

ظاهر می‌شود.

✓ check box گزینه USB tethering را

لمس نمایید (تغییر به ✓).

الف دکمه USB tethering بازخوانی

”Tethered” را نشان می‌دهد.

رایانه شما شروع به استفاده از اتصال اینترنت تلفن یا تبلت با کابل USB می‌کند.

ب هنگامی که شما دیگر از اتصال استفاده

نمی‌نمایید، USB tethering را حذف نمایید

(تغییر به ✗).



تنظیم کردن MAC با استفاده از Tethered Connection

1 در Mac، گزینه System Preferences

(Dock را کلیک کنید).

پنجره System Preferences باز می‌شود.

2 Network را کلیک کنید.

قاب Network preferences ظاهر می‌شود.

3 در قاب Left، ورودی را برای ابزار آندروید

خود کلیک نمایید.

4 Apply را کلیک کنید.

### راهنمایی

#### چرا ابزار آندروید من در Mac Network preferences من ظاهر نشده است؟

شما باید یک درایور را نصب کنید، یک قطعه نرم افزاری که Mac را قادر می‌سازد از اتصال USB ابزار آندروید استفاده نماید. درایور HorNDIS در سایت

<http://joshuawise.com/horndis>

در دسترس است و OS X را قادر می‌سازد تا از ابزارهای آندروید استفاده نماید.

برای نصب کردن HorNDIS، شما باید برنامه‌های دانلود شده را از هر جایی اجرا نمایید. گزینه System Preferences

(Dock را کلیک کنید). Security & Privacy را کلیک نمایید، General را کلیک کنید. سپس Anywhere را در

Allow applications downloaded از محیط کلیک نمایید. شما باید آیکون قفل را کلیک کنید و رمز را برای ساخت این تغییرات تایپ

نمایید.



## تنظیم کردن ویژگی Portable Hotspot

تلفن یا تبلت آندروید شما می‌تواند به اینترنت از هر جایی که دارای یک اتصال مناسب به شبکه سلولی باید دسترسی پیدا نماید، و می‌تواند به عنوان یک Wi-Fi hotspot عمل کند که دسترسی به اینترنت را با رایانه و ابزارهای خود به اشتراک بگذارد. این ویژگی Portable Hotspot نام دارد. برای استفاده از Portable Hotspot، جابجا کننده بی سیم شما باید قابلیت استفاده از آن را داشته باشد. تعدادی از جابجا کننده‌ها یک هزینه اضافی برای استفاده از Portable Hotspot می‌نمایند. سیاست جابجا کننده شما را برای Portable Hotspot تایید می‌نماید و باید مراقب بود که از میزان داده سلولار شما فراتر نرود.

### تنظیم کردن ویژگی Portable Hotspot

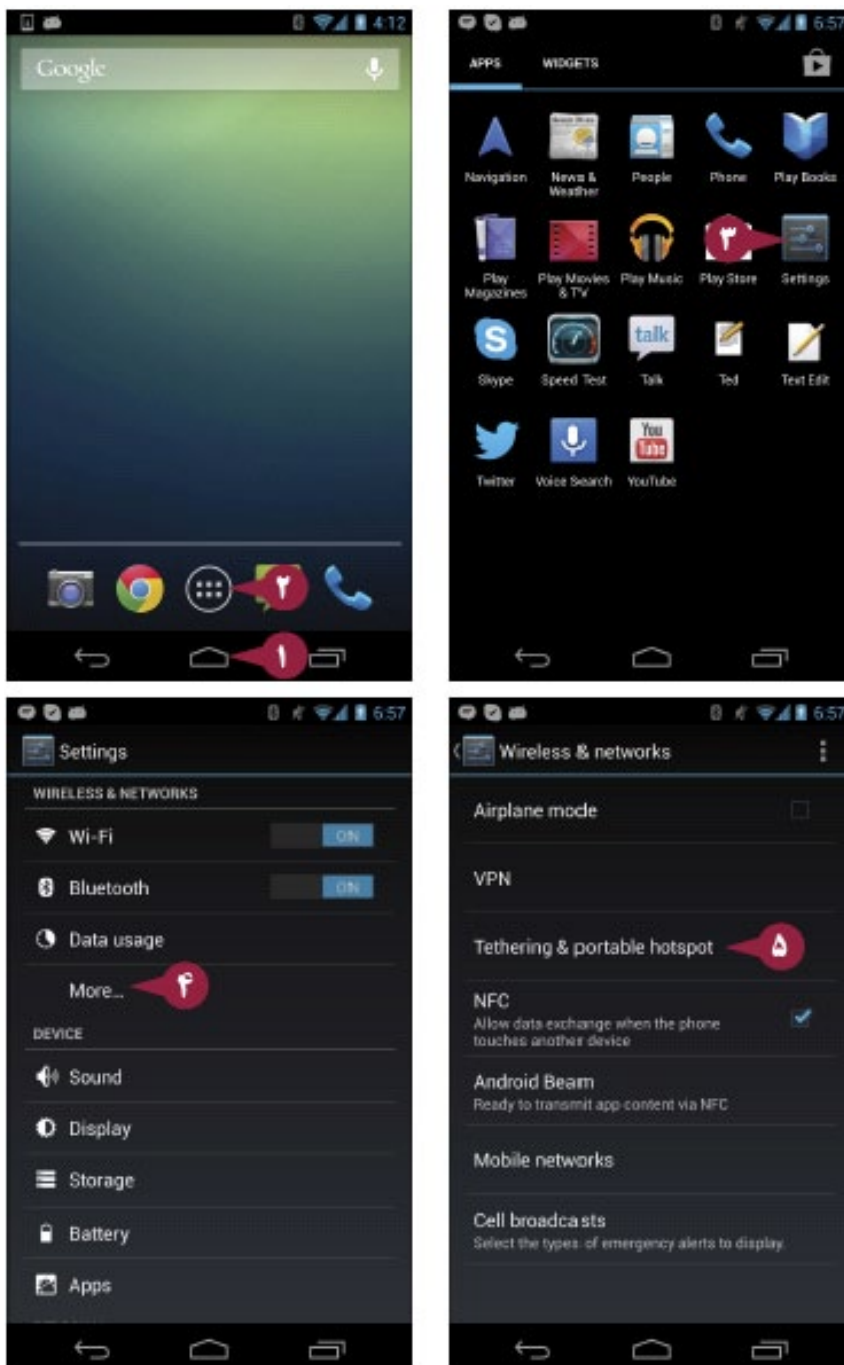

۱ دکمه Home (🏠) را لمس نمایید.

صفحه Home ظاهر می‌شود.

۲ دکمه All Apps (📁) را لمس نمایید.

صفحه Apps ظاهر می‌شود.

**یادداشت:** در صورتی که زبانه Widgets در

زبانه Apps نشان داده شده است، زبانه

Apps را لمس نمایید.

۳ Settings (⚙️) را لمس کنید.

**یادداشت:** در صورتی که Settings در همان

صفحه اول Apps نیست، نوار مرورگر را به

سمت چپ یا راست بکشید تا Settings را پیدا

نمایید.

صفحه Settings ظاهر می‌شود.

۴ More (⋮) را لمس کنید.

صفحه Wireless & networks ظاهر

می‌شود.

۵ Tethering & portable hotspot را

لمس نمایید.

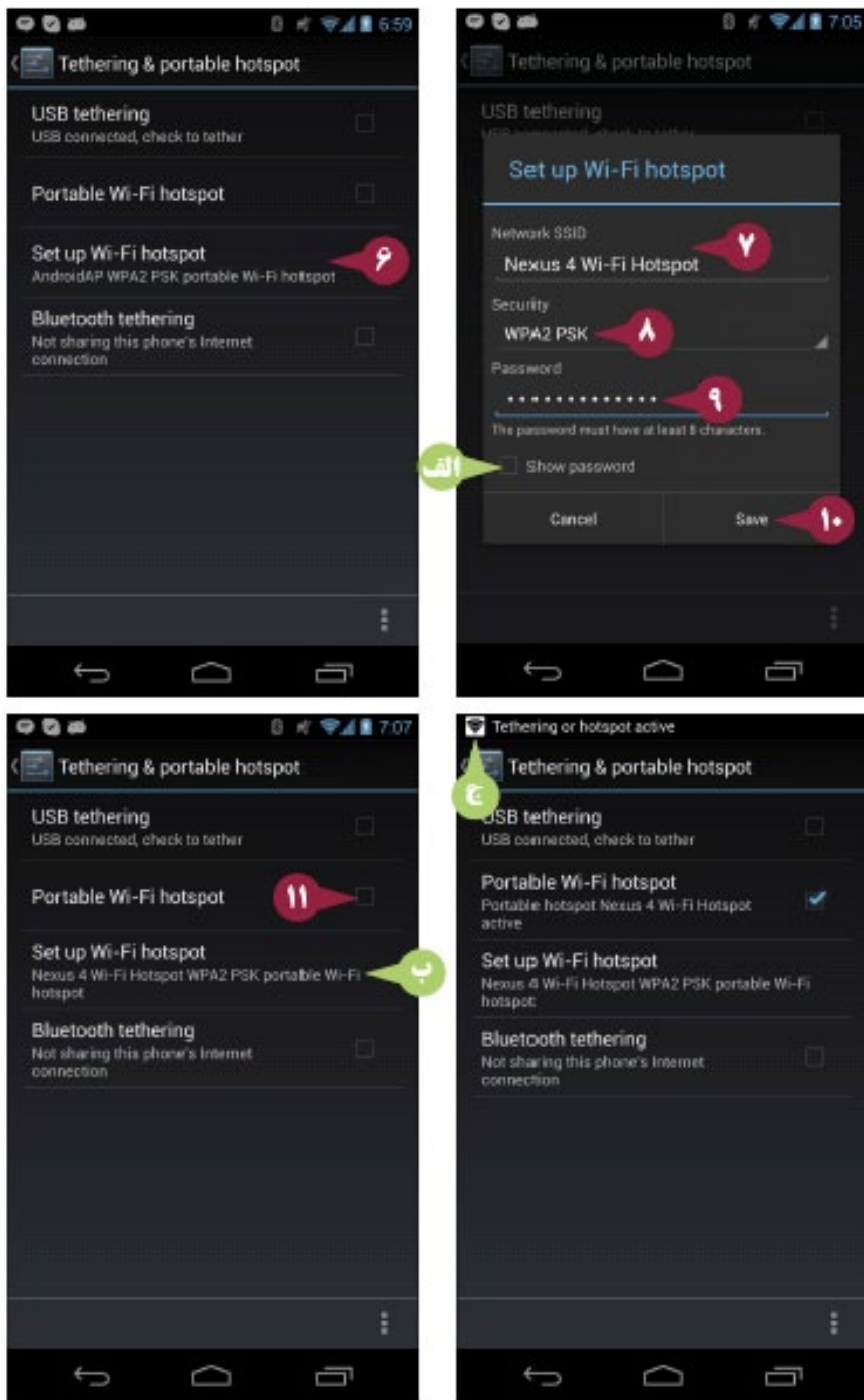

## Tethering & portable hotspot صفحه

ظاهر می شود.

۶ **Set up Wi-Fi hotspot** را لمس کنید.

کادر **Setup Wi-Fi hotspot** ظاهر می شود. ۷ نامی را برای **hotspot** تایپ نمایید.

۸ **Security** را لمس کنید و نوع امنیتی را انتخاب نمایید. برای یک توصیه راهنما را مشاهده نمایید.

۹ **Password** را لمس نمایید و یک رمز هشت رقمی یا بیشتر تایپ نمایید.

الف در صورتی که شما باید رمز را تایید نمایید، **Show password** را لمس نمایید (تغییر به )

۱۰ **Save** را لمس کنید.

کادر **Set up Wi-Fi hotspot** ای محاوره ای بسته می شود.

ب جزئیات **hotspot** در دکمه **Set up Wi-Fi hotspot** ظاهر می شود.

۱۱ **Portable Wi-Fi hotspot** را لمس کنید (تغییر به )

ج در زبانه وضعیت ظاهر می شود و نشان می دهد **portable hotspot** فعال است.

شما می توانید رایانه ها یا ابزار های دیگر را به شبکه **portable hotspot Wi-Fi** وصل نمایید.

### راهنمایی

#### آیا استفاده از **Portable Hotspot** معایبی نیز دارد؟

از آنجا که ابزارها اتصال اینترنت را به اشتراک می گذارند، بیشتر ابزارهای کاربردی شما، با سرعت اتصال پایین تری بر روی هر ابزار نمایان خواهند شد. شما باید دقت کنید که میزان داده سلولار شما فراتر نرود، زیرا می تواند هزینه های اضافی را بر شما تحمیل نماید.

#### چه نوع ایمنی را من برای **Wi-Fi hotspot** خودم باید انتخاب کنم؟

**WPA2 PSK** رایج ترین نوع ایمنی است. از **WPA2 PSK** استفاده نمایید مگر اینکه هر کدام از ابزار های متصل شده به **hotspot** از این روش امنیتی پشتیبانی نمایند. از **Open** استفاده نکنید، زیرا هر ابزار درون دامنه **Wi-Fi** قادر خواهد بود آزادانه به **hotspot** شما وصل شود.

## مدیریت کردن شبکه های بی سیم

برای نگهداری میزان داده های cellular خود، تبلت یا تلفن خود را از طریق شبکه های Wi-Fi به اینترنت متصل نمایید. در صورتی که تبلت شما تنها Wi-Fi دارد، باید همواره از شبکه های Wi-Fi استفاده نمایید. ابزار شما می تواند هم به شبکه های بیسیم زیر ساختی و هم به شبکه های بی سیم ad hoc متصل شود. یک شبکه زیر ساخت از یک نقطه دسترسی بی سیم استفاده می نماید، در حالیکه یک شبکه ad hoc توسط یک ابزار میزبانی می شود. اولین باری که شما به یک شبکه Wi-Fi متصل می شوید، کلمه عبور شبکه را ارائه دهید. بعد از آن، تلفن یا تبلت شما کلمه عبور را برای ارتباطات بعدی ذخیره می کند.

## مدیریت کردن شبکه های بی سیم

متصل شدن به یک شبکه بی سیم زیر ساخت

۱ دکمه Home (🏠) را لمس کنید.

صفحه Home ظاهر می شود.

الف آیکون سیگنال Wi-Fi (📶) را در زبانه وضعیت و در صفحه Wi-Fi قدرت سیگنال Wi-Fi را نشان می دهد. خانه های نوار مانند بیشتری که ظاهر می شود، نشان دهنده سیگنال قوی تر است.

۲ دکمه All Apps (📁) را لمس کنید.

صفحه Apps ظاهر می شود.

**یادداشت:** در صورتی که زبانه Widgets در صفحه Apps نشان داده نشده است، زبانه Apps را لمس کنید.

۳ دکمه Settings (⚙️) را لمس کنید.

**یادداشت:** در صورتی که Settings در همان صفحه اول Apps نیست، نوار مرورگر را به سمت چپ یا راست بکشید تا Settings را پیدا نمایید. صفحه Settings ظاهر می شود.

۴ سوییچ Wi-Fi باید بر روی On تنظیم شده باشد.

۵ بخش سمت چپ دکمه Wi-Fi نه سوییچ را لمس کنید.

صفحه Wi-Fi ظاهر می شود.

۶ شبکه ای را که می خواهید متصل شوید لمس نمایید.

**یادداشت:** در صورتی که شبکه فاقد رمز باشد، تلفن یا تبلت شما بدون اعلان یک رمز به آن متصل می شود.

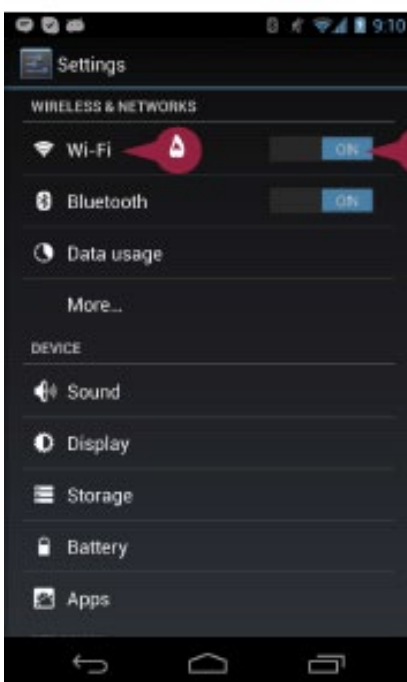
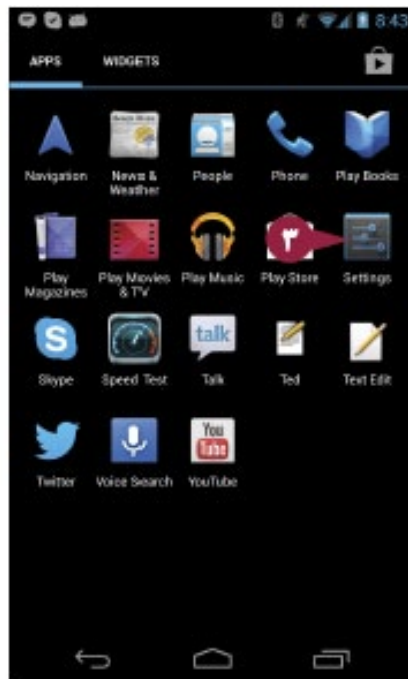

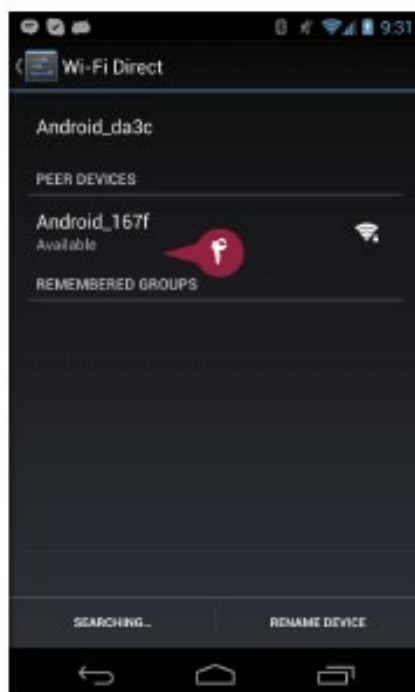
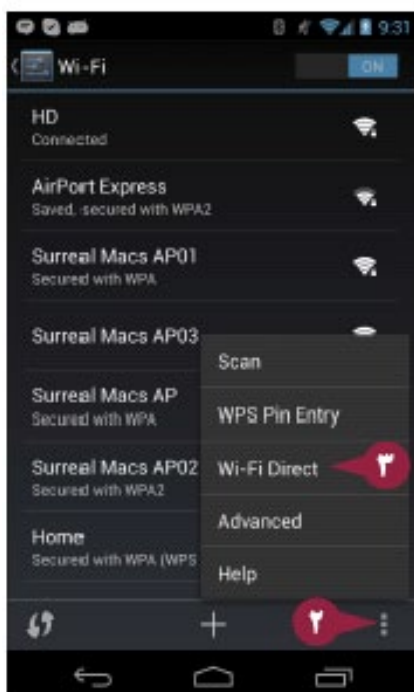
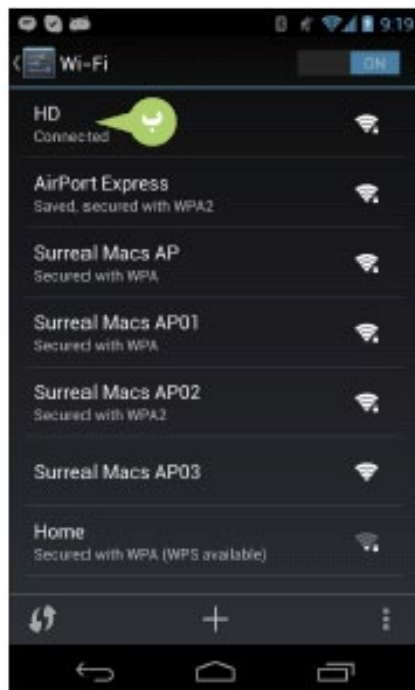
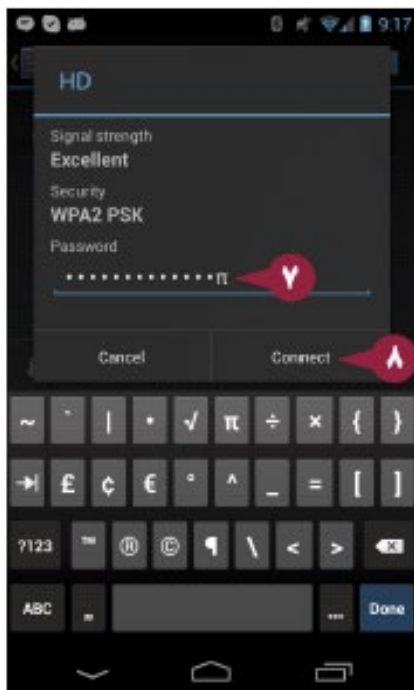

یک کادر محاوره ای برای برقراری ارتباط به شبکه باز می‌شود.

۷ رمز را تایپ کنید.

۸ Connect را لمس نمایید.

ابزار شما به شبکه متصل می‌شود.

۹ بازخوانی Connected در پایین نام شبکه ظاهر می‌شود.

وصل شدن به یک شبکه بی سیم Ad Hoc

۱ بوسیله پیگیری مراحل ۱ تا ۵ در قسمت قبل صفحه Wi-Fi را نمایش دهید.

۲ دکمه Menu (☰) را لمس نمایید.

منوی باز می‌شود.

۳ Wi-Fi Direct را لمس نمایید.

صفحه Wi-Fi Direct ظاهر می‌شود.

۴ در لیست Peer devices، ابزار را جهت برقراری اتصال لمس نمایید.

هنگامی که ابزار peer دعوت به اتصال را پذیرفت، آندروید شبکه را نصب می‌نماید.

### راهنمایی

چگونه تلفن یا تبلت خود را از ارتباط با یک شبکه بی سیم قطع کنیم؟

ابزاری که شبکه را گم کرده است صدا بزنید. در صفحه Wi-Fi، نام شبکه را لمس نمایید، و سپس برای شبکه در کادر محاوره ای Forget را لمس کنید.

هنگامی که سعی در ارتباط با یک شبکه را دارم پیام "Authentication problem" را دریافت می‌کنم، چگونه می‌توانم

این مشکل را حل کنم؟

پیام "Authentication problem" معمولاً به این معنا است که شما کلمه عبور را درست تایپ نکرده‌اید. در صفحه Wi-Fi، نام شبکه را لمس کنید، و سپس در کادر محاوره ای شبکه Forget را لمس نمایید. دوباره نام شبکه را لمس کنید و کلمه عبور را دوباره تایپ نمایید. check box گزینه Show password را لمس کنید (تغییر به )، مسلماً شما می‌توانید حروف را مشاهده نمایید.



## متصل شدن به Wi-Fi Hotspot ها

اعم از اینکه شما در شهر یا جاده هستید، می‌توانید برای لذت بردن از دسترسی سریع به اینترنت بدون استفاده از تلفن یا میزبان داده تبلت خود به Wi-Fi hotspot ها وصل شوید. شما می‌توانید در هر موقعیت Wi-Fi hotspot ها را پیدا کنید، از جمله کافی‌شاپ ها و رستوران‌ها، هتل‌ها، و فرودگاه‌ها. بعضی از محیط‌های شهرداری، و حتی برخی از پارک‌ها و مکان استراحت جاده ای، خدمات Wi-Fi عمومی را ارائه می‌دهند. جهت دسترسی به برخی از Wi-Fi hotspot ها باید هزینه کرد، در حالیکه بقیه مجانی هستند.

## متصل شدن به Wi-Fi Hotspot ها

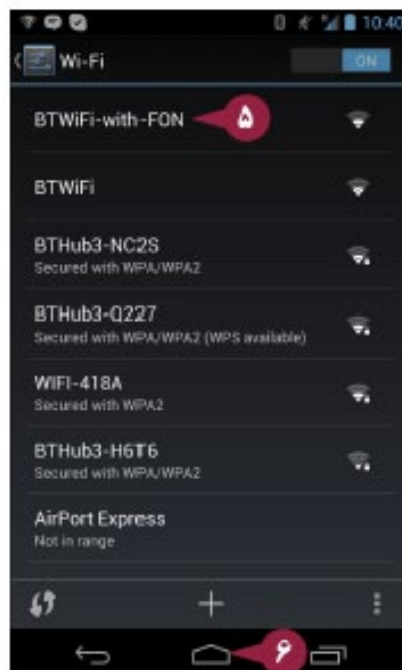
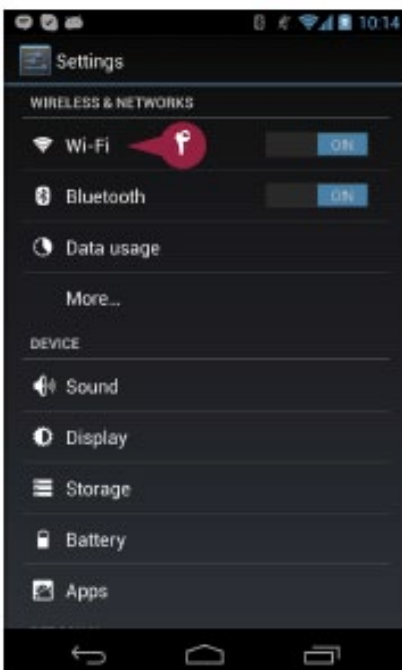
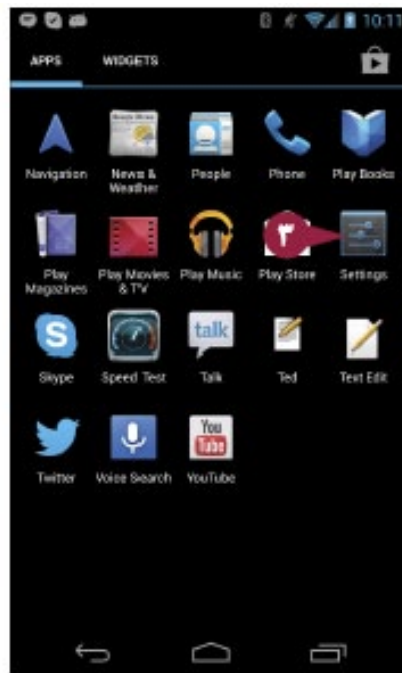

۱ دکمه Home (🏠) را لمس نمایید.

صفحه Home ظاهر می‌شود.

۲ دکمه All Apps (☰) را لمس نمایید.

صفحه Apps ظاهر می‌شود.

**یادداشت:** در صورتی که زبانه Widgets در

زبانه Apps نشان داده شده است، زبانه Apps

را لمس نمایید.

۳ Settings (⚙️) را لمس کنید.

**یادداشت:** در صورتی که Settings در همان

صفحه اول Apps نیست، نوار مرورگر را به سمت

چپ یا راست بکشید تا Settings را پیدا نمایید.

صفحه Settings ظاهر می‌شود.

۴ Wi-Fi را لمس کنید.

صفحه Wi-Fi ظاهر می‌شود.

۵ شبکه ای را که می‌خواهید به آن وصل و شید

را لمس نمایید.

**یادداشت:** در صورتی که تلفن یا تبلت

شما یک کلمه عبور و نام کاربری را از شما

می‌خواهد، رمزهایی که اپراتور hotspot به

شما ارائه داده است را وارد نمایید. تعدادی از

Wi-Fi hotspot ها از یک صفحه Login

به جای یک نام کاربری و کلمه عبور استفاده

می‌نمایند.

تلفن یا تبلت شما به hotspot وصل می‌شود.

صفحه Wi-Fi عبارت Connected را در کنار

hotspot نشان می‌دهد.

۶ دکمه Home (🏠) را لمس کنید.

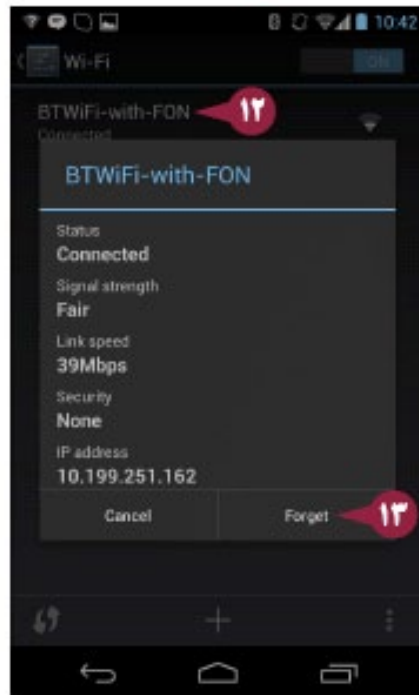
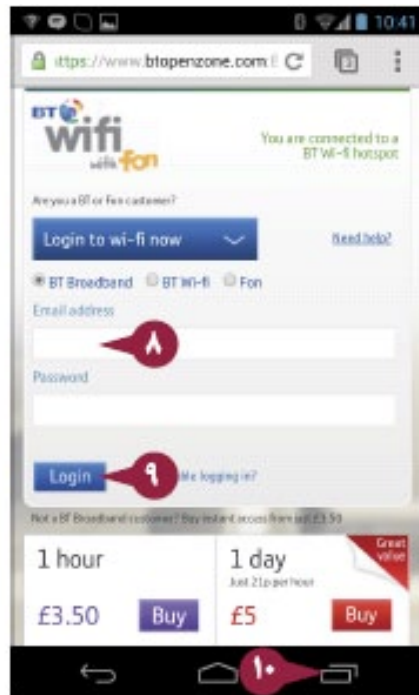

صفحه Home ظاهر می‌شود.

7 دکمه **Chrome** (🌐) را لمس کنید.

برنامه Chrome باز می‌شود و یک صفحه login را برای hotspot نشان می‌دهد.

8 اطلاعات login را برای hotspot تایپ کنید.

9 دکمه ای را برای وصل شدن لمس نمایید.

بعد از وصل شدن به hotspot، شما می‌توانید از اینترنت استفاده کنید. برای مثال، شما می‌توانید با استفاده از Chrome وب را مرور نمایید یا با استفاده از برنامه Gmail یا برنامه Email، پست الکترونیکی ارسال و دریافت نمایید.

10 هنگامی که استفاده از hotspot به پایان

رشدید، دکمه **Recent Apps** (📄) را لمس کنید.

منوی Recent apps باز می‌شود.

11 **Settings** را لمس کنید.

صفحه Wi-Fi در برنامه Settings ظاهر می‌شود.

12 نام شبکه **Wi-Fi** را لمس نمایید.

کادر محاوره ای شبکه باز می‌شود.

13 **Forget** را لمس کنید.

ابزار آندروید شبکه را از دست می‌دهد.

### راهنمایی

#### چه احتیاط‌هایی را هنگام استفاده از Wi-Fi hotspot ها باید انجام دهیم؟

خطر اصلی این است که شما به یک شبکه بدخواه یا مخرب وصل شوید. برای حفظ ایمنی، تنها به hotspot هایی که از مؤسسات یا مراکز معتبر ارائه شده‌اند وصل شوید، برای مثال، هتل‌های زنجیره ای و رستوران‌های زنجیره ای، از hotspot های با اپراتورهای ناشناخته اجزا می‌شوند. هنگامی که شما از یک hotspot استفاده نمی‌کنید و جهت استفاده دوباره از آن برنامه ای ندارید، تلفن یا تبلت به شما می‌گوید شبکه را forget نمایید. برای کردن شبکه، نام شبکه Wi-Fi را در صفحه Wi-Fi لمس کنید، و سپس **Forget** را لمس نمایید.

## انتقال دادن داده‌ها با استفاده از آندروید Beam

آندروید شامل یک ویژگی به نام آندروید Beam است که به شما اجازه می‌دهد داده‌ها را به طور بی سیم بین ابزار های آندروید منتقل نمایید. آندروید Beam از یک فناوری به نام Near Field Communication، یا NFC استفاده می‌کند، که تلفن‌های هوشمند و تبلت‌ها را قادر می‌سازد هنگامی که دو ابزار را به فاصله چند اینچی از یکدیگر قرار می‌دهید، به طور خودکار یک اتصال رادیویی را برقرار نماید. در صورتی که تلفن یا تبلت شما شامل یک چیپ NFC باشد، شما می‌توانید داده‌ها را به ابزار دیگری که دارای قابلیت NFV است با کنار هم قرار دادن آن‌ها انتقال دهید. این ویژگی برای انتقال مخاطب‌ها، عکس‌ها، و داده‌های دیگری که می‌خواهید به سرعت و باز زحمت کم به اشتراک بگذارید عالی است.

## انتقال دادن داده‌ها با استفاده از آندروید Beam

## روشن کردن Beam

۱ دکمه Home (🏠) را لمس نمایید.

صفحه Home ظاهر می‌شود.

۲ دکمه All Apps (📁) را لمس نمایید.

صفحه Apps ظاهر می‌شود.

**یادداشت:** در صورتی که زبانه Widgets در

زبانه Apps نشان داده شده است، زبانه Apps

را لمس نمایید.

۳ Settings (⚙️) را لمس کنید.

**یادداشت:** در صورتی که Settings در همان

صفحه اول Apps نیست، نوار مرورگر را به سمت

چپ یا راست بکشید تا Settings را پیدا نمایید.

صفحه Settings ظاهر می‌شود.

۴ More (⋮) را لمس کنید.

صفحه Wireless & networks ظاهر می‌شود.

۵ NFC (🔲) را لمس کنید (تغییر به 🟩).

۶ اگر آندروید Beam نمایش داده نشود،

Android Beam را لمس کنید. در غیر

اینصورت، مراحل بعدی را در همین لیست دنبال

نمایید.

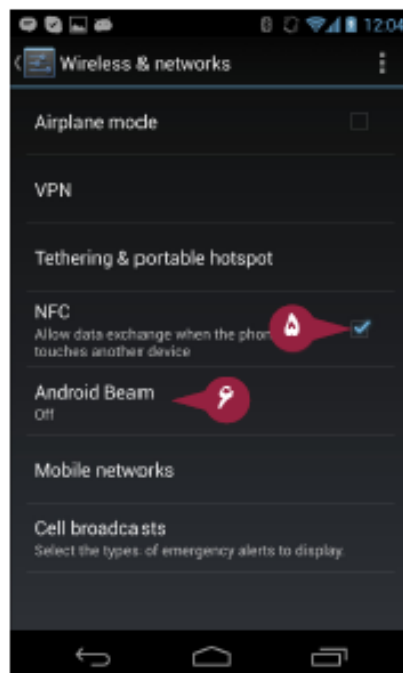
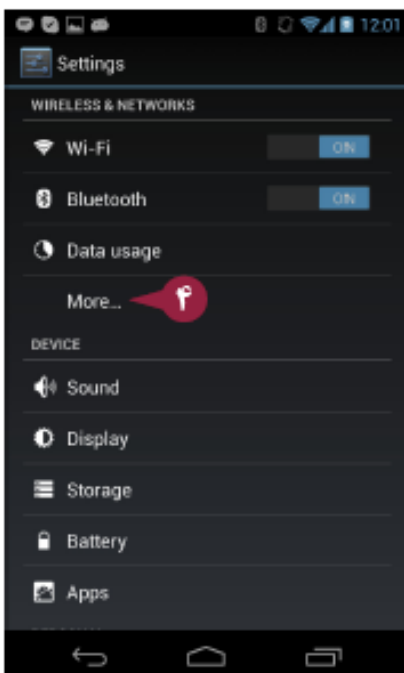
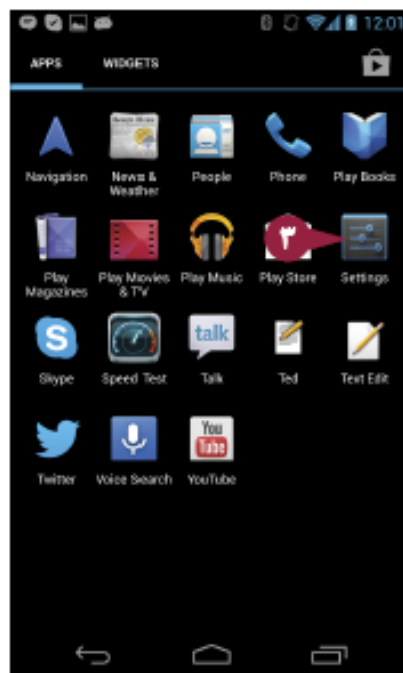
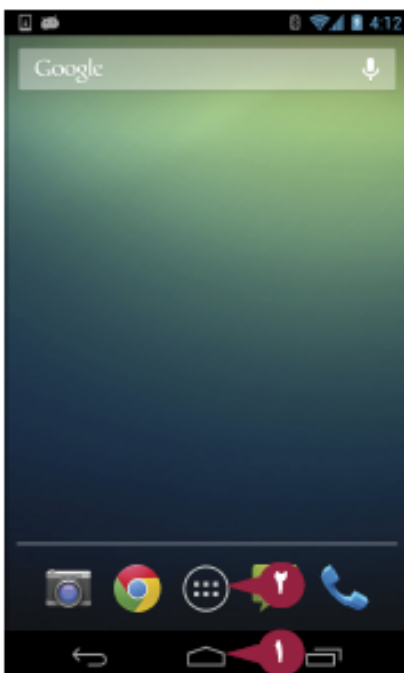

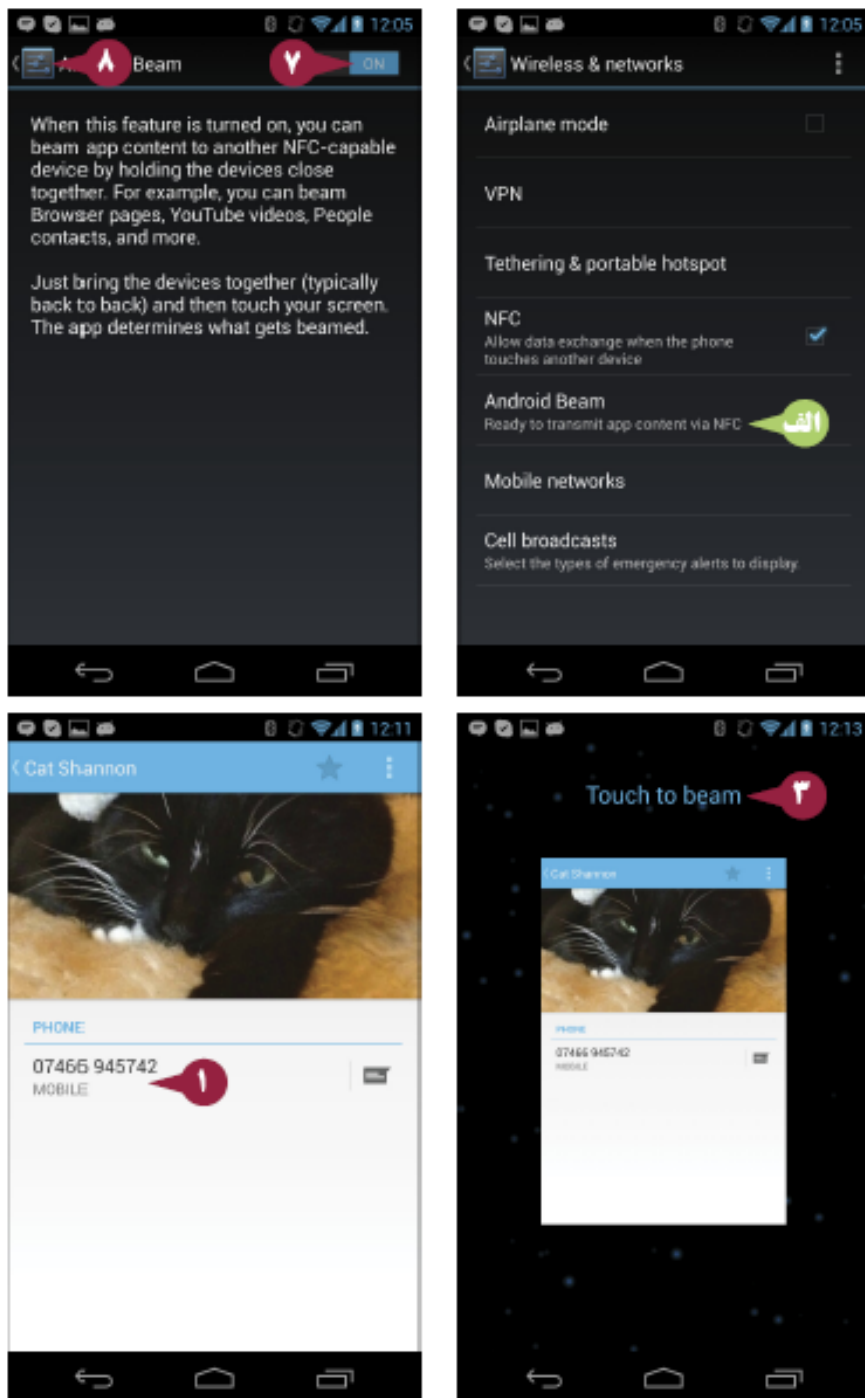

صفحه Android Beam ظاهر می‌شود.

1) سوئیچ **Android Beam** را بر روی **ON** تنظیم کنید.

2) **Settings** (⚙️) را لمس کنید.

صفحه **Wireless & networks** ظاهر می‌شود.

محتوای برنامه **Ready to transmit** از طریق باز خوانی **NFC** ظاهر می‌شود.

انتقال دادن داده از طریق آندروید

1) برنامه ای که شامل داده‌هایی است که شما می‌خواهید منتقل کنید باز نمایید. برای مثال، دکمه **Home** (🏠) را لمس کنید، دکمه **All Apps** (☰) را لمس کنید، و سپس برای باز کردن برنامه **People** (👤) را لمس نمایید. سپس برای نشان دادن رکورد یک مخاطب را لمس کنید.

2) تلفن یا تبلت خود را پشت به پشت تلفن یا تبلت با قابلیت **NFC** قرار دهید.

با اتصال چیپ های **NFC**، ابزار شما می‌لرزد، و تصویر صفحه کوچک می‌شود، و علامت **Touch to Beam** ظاهر می‌شود.

3) علامت **Touch to Beam** را لمس کنید. تلفن یا تبلت شما داده‌ها را به ابزار دیگر **beam** می‌کند.

### راهنمایی

چه اتفاقاتی در هنگامی که ابزار من داده‌ها را از طریق آندروید **Beam** دریافت می‌نماید می‌افتد؟

ابزار شما داده‌ها را قبول می‌نماید، اما شاید به شما اعلان کند داده‌ها را می‌خواهید کجا قرار دهید. برای مثال، اگر برنامه **People** یک تماس را دریافت نماید، ممکن است اعلان کند، مکانی را که می‌خواهید تماس جدید را در آن قرار دهید انتخاب کنید.

چرا تلفن یا تبلت من نمی‌تواند از طریق آندروید **Beam** متصل شود؟

در صورتی که **NFC** را فعال کرده باشید و آندروید **Beam** را بر روی هر دو ابزار فعال باشد، مشکل احتمالاً از آنجا است که دو ابزار به اندازه کافی به یکدیگر نزدیک نشده‌اند. تلفن یا تبلت خود را پشت به پشت هم قرار دهید و تلفن یا تبلت خود را جابجا کنید تا ابزار شروع به لرزش نماید. سپس شما موقعیت درست استفاده از اتصالات آندروید **Beam** را خواهید یافت.



## پرداخت‌ها با NFC

در صورتی که ابزار آندروید شما شامل یک چیپ Near Field Communication است، شما می‌توانید از NFC برای پرداخت‌ها با سیستم‌های پرداخت غیر تماسی استفاده نمایید. برای ایجاد یک پرداخت، تلفن یا تبلت خود را در فاصله چند اینچی از ترمینال پرداخت NFC قرار دهید و سپس بوسیله لمس کردن علامت روی صفحه، تراکنش را تایید نمایید. این سیستم پرداخت می‌تواند سریع، آسان، و آزمایشی باشد و با حذف آن مجبور می‌شوید کیف جیبی خود را بیرون آورید؛ و اسکناس را از آن در آورید، و هر تغییر را دریافت و کنار می‌گذارد. سیستم‌های پرداخت غیر تماسی (Contactless payment systems) دائماً در مکان‌های عمومی اصلی و زنجیره ای اصلی در دسترس هستند، مانند فرودگاه‌ها و ایستگاه‌ها.

## ایجاد یک حساب Google Wallet



قبل از اینکه شما یک پرداخت NFC را بسازید، باید یک حساب Google Wallet را ایجاد کنید. Google Wallet یک فناوری پرداخت دیجیتال امنیتی توسعه یافته است و توسط گوگل ارتقا داده شده است. بعد از راه اندازی یک حساب Google Wallet و اضافه کردن یک وسیله پرداخت، شما می‌توانید برای پرداخت آنلاین از Google Wallet یا با ابزار خود ایجاد نمایید. برای ایجاد کردن یک حساب Google Wallet، در کادر نشانی <https://www.google.com/wallet> در مرورگر وب تایپ نمایید و سپس Sign up را کلیک کنید. با حساب ایجاد شده،

شما می‌توانید یک وسیله پرداخت: کارت اعتباری، کارت بدهی، یا یک فاکتور را اضافه نمایید. شما می‌توانید چند وسیله پرداخت را اضافه نمایید و آن‌ها را در صورت لزوم جابجا نمایید. در صورتی که ابزار آندروید را از دست بدهید، یا اگر یک نفر آن را به سرقت برد، می‌توانید با استفاده از رایانه دیگر به حساب Google Wallet خود وصل شوید و Google Wallet را در ابزار برای جلوگیری از دسترسی هر فرد دیگر به غیر به پرداخت‌ها غیر فعال نمایید.

## نصب کردن Wallet بر روی تلفن یا تبلت خود

بعد از ایجاد یک حساب Google Wallet، شما می‌توانید با استفاده از حساب تبلت یا تلفن خود را تنظیم نمایید بنابراین شما می‌توانید پرداخت‌ها را با ابزار ایجاد نمایید. برای انجام این کار، برنامه Wallet را در ابزار خود راه اندازی نمایید. در صورتی که تلفن یا تبلت شما این حساب Wallet را نصب نکرده باشد، می‌توانید آن را بوسیله لمس کردن در صفحه Apps نصب نمایید، Apps را لمس نمایید، و سپس Wallet را جستجو نمایید. بعد از تعیین موقعیت برنامه Wallet، آن را نصب نمایید، و سپس به آن متصل شوید.

## فعال کردن NFC در ابزار آندروید



برای پرداخت‌های NFC با استفاده از تلفن یا تبلت آندروید، باید NFC را در ابزار خود فعال نمایید. برای انجام این کار، دکمه Home (🏠) را لمس نمایید، برای نشان دادن صفحه Apps سپس All Apps (☰) را لمس نمایید. برای باز کردن برنامه تنظیمات، Settings (⚙️) را لمس کنید، برای نشان دادن صفحه More، Wireless & networks، More (⋮) را لمس نمایید، و سپس NFC (📶) تغییر به (📶) را لمس نمایید.

### آموختن محلی که شما می‌توانید NFC Payment را بسازید

در این قسمت، شما می‌توانید پرداخت‌های NFC را در صدها هزار فروشگاه در ایالات متحده ایجاد نمایید. تاجران مهم پرداخت‌های NFC را پذیرفته‌اند از جمله Banana Republic، Foot Locker، Macy، OfficeMax، ToysRUs، و Navy. فهرست فروشگاه‌هایی که NFC payment را پذیرفته‌اند به سرعت در حال افزایش است، و گوگل برنامه‌ای را برای معرفی Google



Wallet در کشورهای دیگر در آینده نزدیک برنامه ریزی نموده است. اکثر فروشگاه‌هایی که NFC payment را قبول کرده‌اند امضاهایشان در کنار ترمینال‌های خروجی شان به نمایش درآمده است. در صورتی که شما امضایی را مشاهده نکردید، یکی از کارمندان عضو بپرسید آیا پرداخت‌های NFC را قبول دارد.

### ایجاد یک پرداخت از طریق NFC

هنگامی که شما تلفن یا تبلت خود را با Google Wallet تنظیم کنید و NFC را فعال نمایید، می‌توانید پرداخت‌ها با استفاده از NFC در مؤسسات که پرداخت‌های الکترونیکی را پذیرفته‌اند انجام دهید. برای ایجاد یک پرداخت با NFC، ابتدا قفل تلفن یا تبلت خود را باز نمایید. برای نشان دادن صفحه Home دکمه Home (🏠) را لمس نمایید، و سپس برای نشان دادن صفحه Apps،

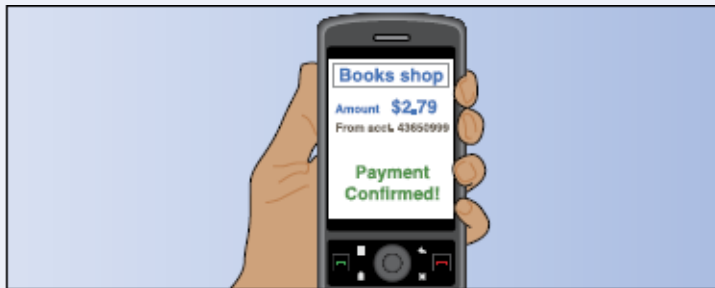

All Apps (📁) را لمس کنید. برای دسترسی به برنامه Wallet، Wallet را لمس کنید. در صفحه گزینه‌های پرداختی که Wallet نمایش می‌دهد، کارت یا فاکتوری که می‌خواهید استفاده نمایید را لمس کنید. پشت تلفن یا تبلت خود را به ترمینال پرداخت نگهدارید طوری که آن را لمس نماید.

### انجام فعالیت‌های دیگر با NFC

NFC یک فناوری انعطاف پذیر و قدرتمند است که دائماً در حال یافتن کاربردهای جدید هم در تنظیمات خانه و هم business است. همینطور با ایجاد پرداخت‌ها، شما قادر خواهید بود که از تلفن یا تبلت خود برای تایید مناطق و ساختمان‌های ورودی کنترل شده توسط

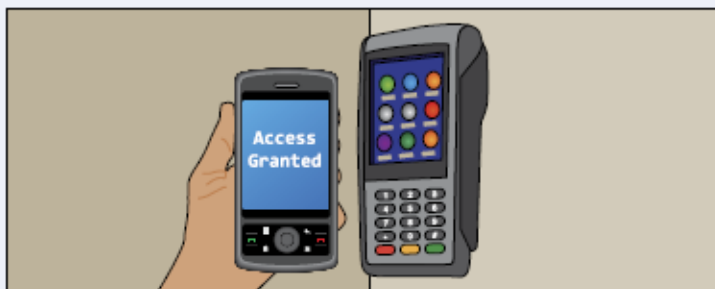

ترمینال‌های پرداخت الکترونیکی استفاده نمایید. در صورتی که کار شما با چنین محیط‌هایی سروکار دارد، تلفن یا تبلت شما می‌تواند جایگزینی برای یک کارت عبور باشد. در هر صورت، شما می‌توانید از ابزار آندروید خود برای دسترسی به محیط‌های کنترل شده استفاده نمایید.



[www.karamoozesh.com](http://www.karamoozesh.com)



[www.karamoozesh.com](http://www.karamoozesh.com)



## ایجاد تماس و پیام رسانی فوری

با تلفن آندروید خود، می‌توانید تماس‌های تلفنی و تماس‌های کنفرانسی را در هر جایی که هستید برقرار نمایید. با یک تلفن یا تبلت، شما می‌توانید از پیام رسانی فوری و تماس‌های ویدیویی با مخاطب‌های خود لذت ببرید.

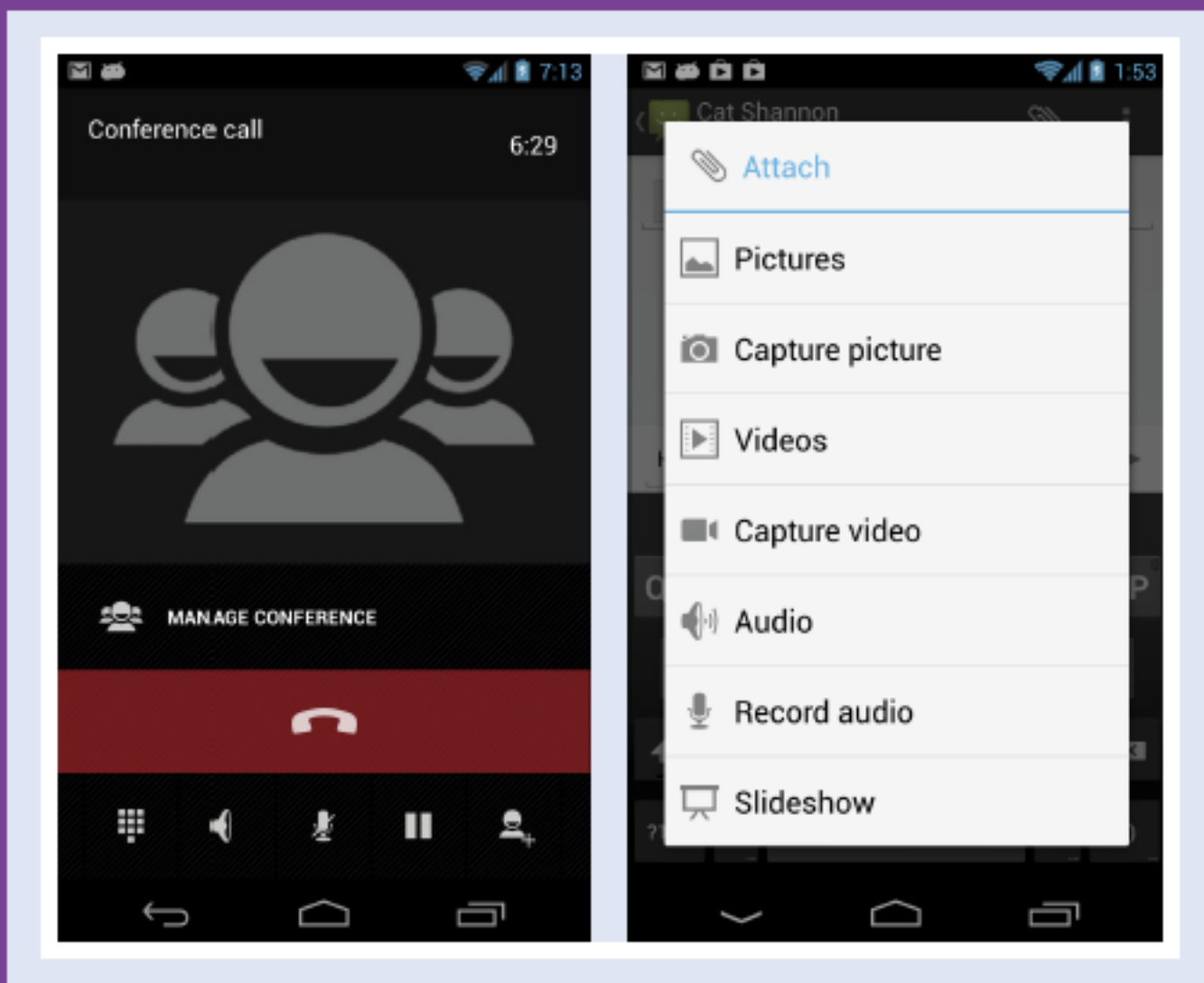



## ایجاد تماس‌های تلفنی

با تلفن آندرویدی خود، شما می‌توانید تماس‌های تلفنی را از هر جایی که به یک شبکه سلولی متصل می‌شوید برقرار کنید. شما می‌توانید تماس تلفنی را با گرفتن شماره تلفن با استفاده از صفحه کلید ایجاد نمایید، اما می‌توانید تماس‌ها را به آسانی بوسیله گرفتن شماره تلفن صحیح یک مخاطب یا با استفاده از تماس‌های گرفته شده تماس را برقرار نمایید. هنگامی که نیاز است افراد دیگر کنار شما نیز به تماس گوش دهند، شما می‌توانید تلفن خود را بر روی اسپیکر بگذارید.

## ایجاد تماس‌های تلفنی

## باز کردن برنامه Phone

۱ دکمه Home (🏠) را لمس کنید.

صفحه Screen ظاهر می‌شود.

۲ دکمه Phone (☎️) را لمس نمایید.

برنامه Phone باز می‌شود و آخرین صفحه

ای که شما استفاده کرده‌اید برای مثال، صفحه

Contacts بکار برده می‌شود.

**یادداشت:** شما همچنین می‌توانید یک تماس

را با یک شماره تلفن برقرار نمایید که تلفن

شما تعیین کرده است، برای مثال، یک شماره

تلفن که یک لینک را به یک صفحه وب معرفی

می‌نماید.

گرفتن شماره با استفاده از صفحه کلید

۱ در برنامه Phone، دکمه Keypad (☎️)

در بالای صفحه را لمس نمایید.

صفحه Keypad ظاهر می‌شود.

۲ برای گرفتن شماره کلیدهای عدد را لمس

نمایید.

۳ در انتهای صفحه Keypad دکمه Dial

(☎️) را لمس نمایید.

تلفن تماس را برقرار می‌سازد.

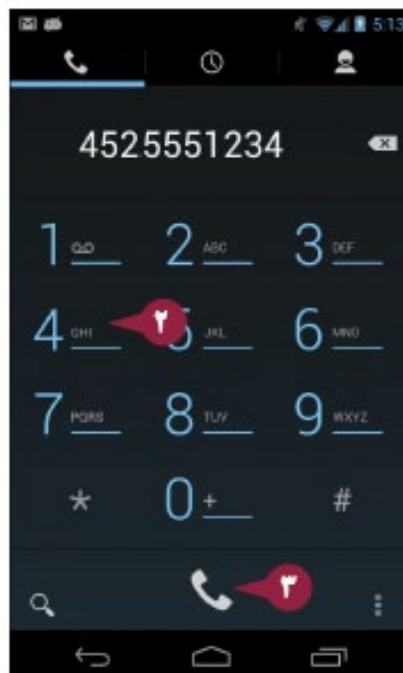
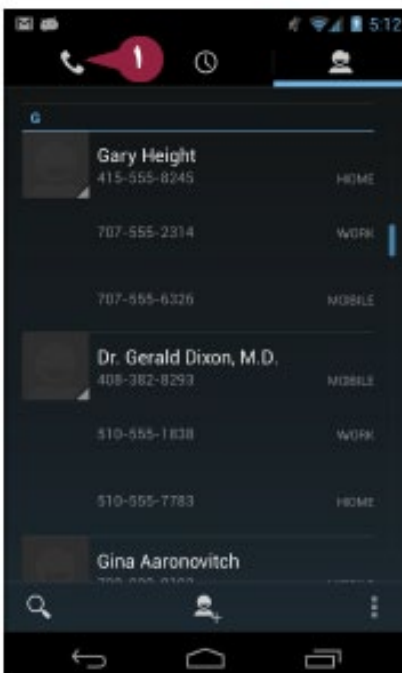
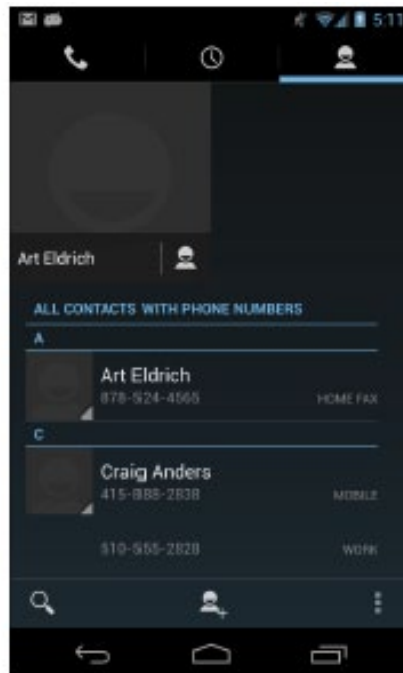
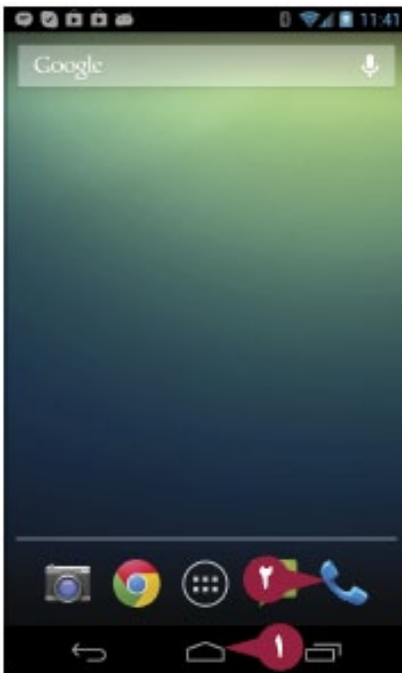

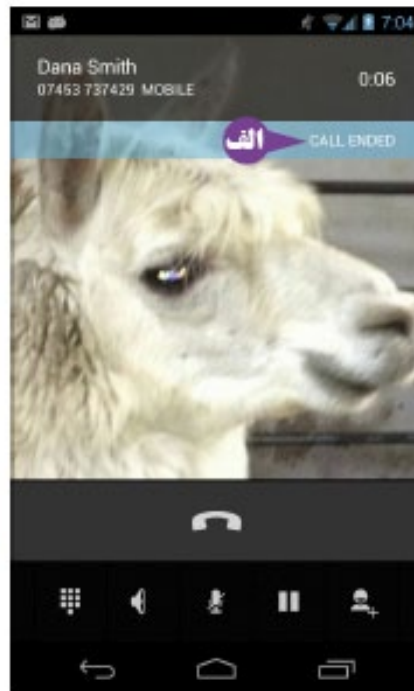
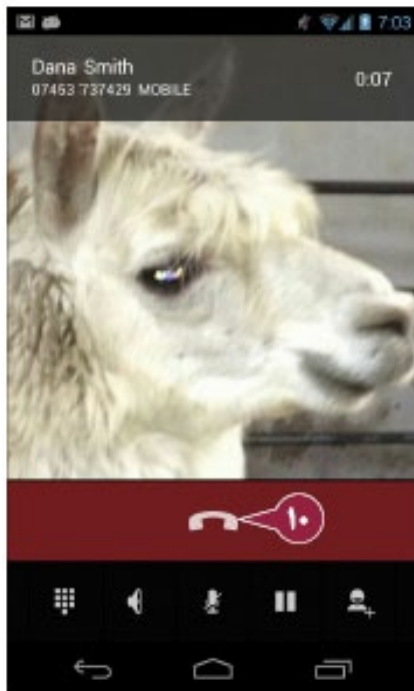
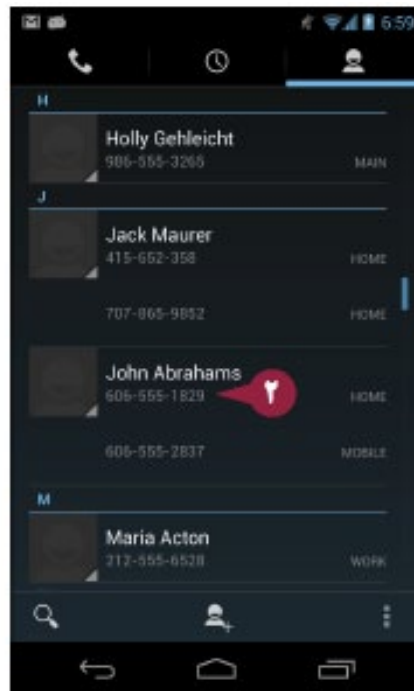

گرفتن تماس با یک مخاطب

1 در برنامه Phone، زبانه Contacts را لمس کنید.

فهرست Contacts ظاهر می شود.

2 مخاطبی را که می خواهید با آن تماس حاصل نمایید انتخاب کنید. در صورتی که مخاطب دارای چند شماره تماس است، یک شما را لمس کنید.  
تلفن شما تماس را برقرار می نماید.

تمام کردن یک تماس تلفنی

1 دکمه End Call (تلفن) را لمس کنید.

تلفن شما تماس را خاتمه می دهد.

الف پیام Call Ended برای یک لحظه ظاهر می شود.

تلفن شما سپس صفحه را از مکانی که انتخاب نموده اید نشان می دهد، برای مثال، صفحه Contacts.

### راهنمایی

آیا می توانم از تلفن خودم به عنوان اسپیکر استفاده کنم؟

بله، زمانی که تلفن شما دارای یک اسپیکر است، تمام شما باید برای انجام این کار، در صفحه کنترلی که ظاهر می شود آیکن Speaker (اسپیکر) را لمس نمایید. تلفن شما تماس را از طریق اسپیکر اصلی به جای اسپیکر گوشی فعال می کند، و تلفن شما را به یک اسپیکرفون تبدیل می سازد. هنگامی که شما می خواهید اسپیکر را غیر فعال نمایید، آیکن Speaker (اسپیکر) را دوباره لمس نمایید.



## برقراری تماس‌های تلفنی با یک همدست

در صورتی که شما دارای یک همدست با یک میکروفون، و کنترل‌های داخلی هستید، می‌توانید از آن برای گوش دادن به موسیقی و برقراری و دریافت تماس تلفنی استفاده نمایید. استفاده از همدست هم هنگامی که شما در محیط بیرون هستید و هم هنگامی که در حال گوش دادن به موسیقی می‌باشید راحت است، زیرا می‌توانید با استفاده از کنترل‌های همدست خود بدون نگاه کردن به صفحه نمایش تلفن خود تماس تلفنی پاسخ دهید. تلفن شما به طور خودکار موزیک را متوقف می‌نماید و شما می‌توانید به تماس تلفنی پاسخ گویند و بعد از اتمام تماس موزیک ادامه می‌یابد.

### برقراری تماس‌های تلفنی با یک همدست

ایجاد یک تماس با استفاده از همدست

۱ همدست خود را به تلفن وصل نمایید.

**یادداشت:** شما می‌توانید بوسیله فعال سازی Voice Actions یک تماس را برقرار نمایید و شماره یا نام مخاطب را بگویند. برای دستورات عمل‌های استفاده از Voice Action فصل ۳ را مشاهده نمایید.

۲ دکمه **Home** (🏠) را لمس کنید.

صفحه Home ظاهر می‌شود.

۳ دکمه **Phone** (☎) را لمس کنید.

برنامه Phone باز می‌شود.

۴ شماره را بگیرید.

۵ در صورتی که باید میزان صدا را تغییر دهید،

دکمه **Volume Up** یا **Volume Down** در همدست یا تلفن را فشار دهید.

۶ برای مسکوت کردن یا پخش کردن صدا

دکمه **clicker** را در همدست فشار دهید.

۷ برای خاتمه دادن به تماس دکمه **End Call**

(📞) را لمس کنید.

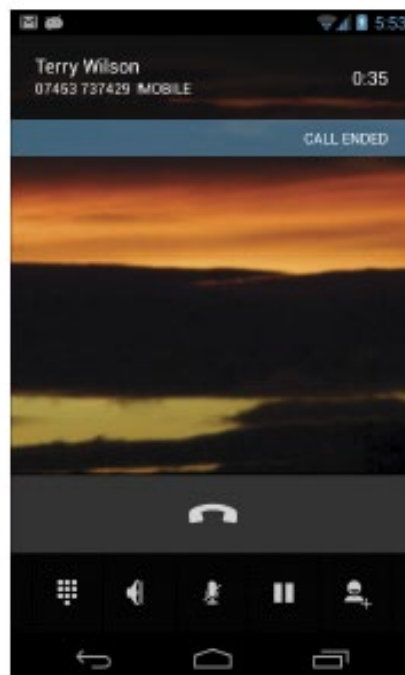
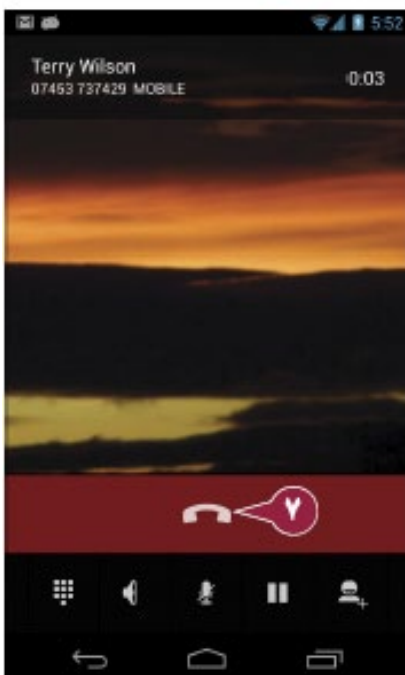
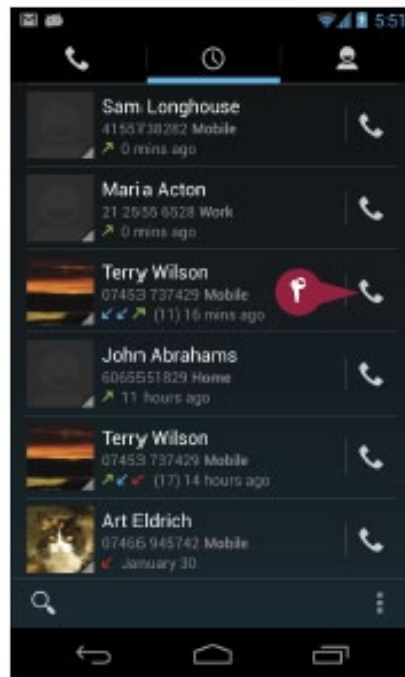

گرفتن شماره با استفاده از هدست

۱ هدست را به تلفن خود وصل نمایید.

هنگامی که شما یک تماس ورودی را دریافت می‌نمایید، تلفن صدای زنگ را در هدست پخش می‌کند و صفحه خاموش و روشن می‌شود.

صفحه lock نام تماس گیرنده و جزئیات تماس را نشان می‌دهد، برای مثال، Mobile یا شماره تلفن.

**یادداشت:** در صورتی که شما در حال گوش دادن به موسیقی یا تماشای یک ویدیو هستید هنگامی که یک تماس را دریافت می‌نمایید، نور تلفن شما به طور خودکار کم می‌شود، و موزیک متوقف می‌شود.

۲ با هدست برای گرفتن تماس دکمه clicker را فشار دهید.

صفحه قفل نام تماس گیرنده و طول تماس را نشان می‌دهد.

۳ در صورتی که شما باید میزان صدا را تغییر دهید، دکمه Volume Up یا دکمه Volume Down را در هدست فشار دهید.

۴ برای مسکوت کردن یا پخش کردن صدای تلفن در صورت لزوم دکمه clicker در هدست فشار دهید.

۵ زمانی که صدا مسکوت می‌شود، یک خط آبی در پایین آیکون Mute (🔇) ظاهر می‌شود.

۶ هنگامی که شما آماده برای قطع تماس هستید، دکمه End Call (📞) را لمس نمایید.

برنامه Phone ظاهر می‌شود، و آخرین صفحه ای که شما استفاده کرده‌اید را نشان می‌دهد.

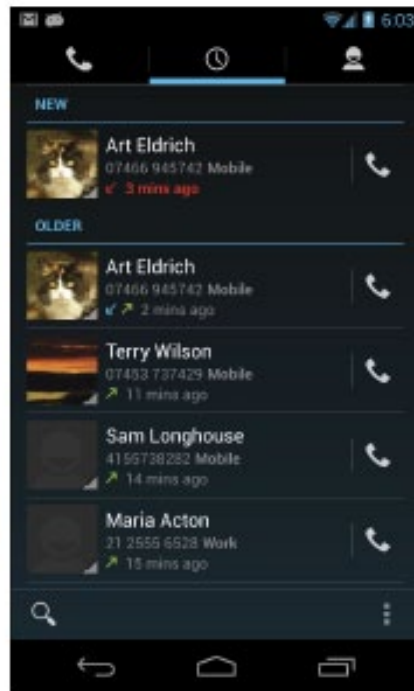
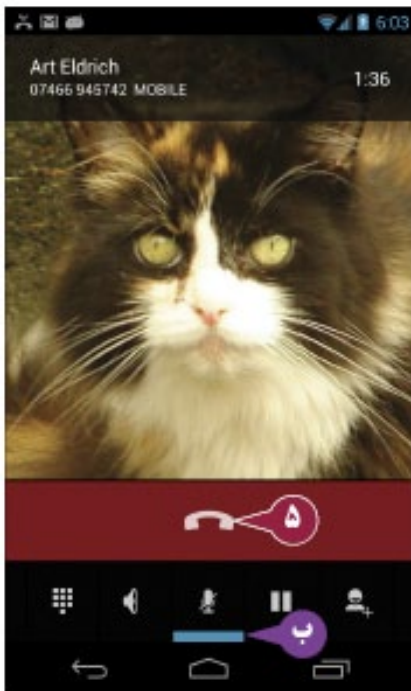

## راهنمایی

### آیا می‌توانم فعالیت‌های بیشتری را با استفاده از هدست انجام دهم؟

این به مدل هدست و چگونگی پیکربندی آن با تلفن شما بستگی دارد. تعدادی از هدست‌ها شامل دکمه‌های صدا هستند که شما می‌توانید با آن در حین تماس میزان صدا را کاهش یا افزایش دهید. برخی از هدست‌ها دارای قابلیت بیشتری است، برای مثال، می‌توانید برای اتمام یک تماس یک دکمه را فشار دهید. کنترل‌های هدست خود را کاوش نمایید یا حتی برای یافتن تمامی آن کارهایی که می‌توانید انجام دهید سند راهنمای آن را مطالعه نمایید.

## ایجاد یک تماس کنفرانسی

هنگامی که شما باید با بیش از یک شخص هم زمان صحبت نمایید، می‌توانید با استفاده از تلفن آندروید خود یک تماس کنفرانسی را ایجاد نمایید. این قابلیت برای هر دو تماس اجتماعی و کسب و کار عالی است. برای ایجاد یک کنفرانس تلفنی، شما نباید آن را با یک اپراتور تنظیم کنید، در عوض، ابتدا با شریک کاری خود تماس حاصل نمایید، و سپس هر شریک دیگر را اضافه نمایید. در طول یک تماس کنفرانسی، می‌توانید با شرکای خاص خود به طور محرمانه گفتگو داشته باشید. شما همچنین می‌توانید یکی از شرکا را بدون اینکه تداخلی با شرکا دیگر پیش بیاید حذف نمایید.

## ایجاد یک تماس کنفرانسی

نصب و راه اندازی یک تماس کنفرانسی

۱ دکمه Home (🏠) را لمس کنید.

صفحه Home ظاهر می‌شود.

۲ Phone (☎️) را لمس نمایید.

برنامه Phone باز می‌شود.

۳ زبانه Contacts (👤) را لمس نمایید.

صفحه Contacts ظاهر می‌شود.

**یادداشت:** شما می‌توانید همچنین یک تماس را

بوسیله استفاده از صفحه کلید نیز برقرار نمایید.

۴ شماره تلفن مخاطب خود را لمس کنید.

تلفن تماس را برقرار می‌نماید.

۵ بعد از اینکه مخاطب پاسخ داد، دکمه

Make another call (📞) را لمس نمایید.

صفحه Keypad ظاهر می‌شود.

۶ زبانه Contacts (👤) را لمس نمایید.

صفحه Contacts ظاهر می‌شود.

۷ موقعیت مخاطب را تعیین نمایید و شماره

تلفن را لمس کنید.

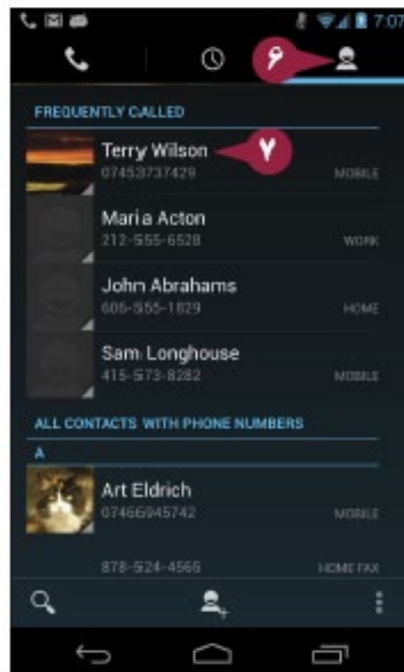
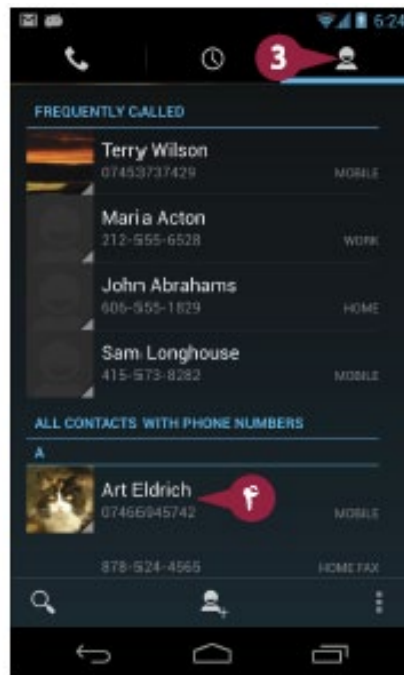



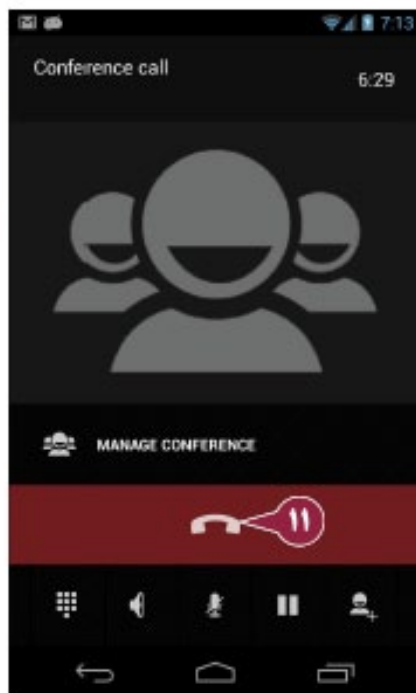
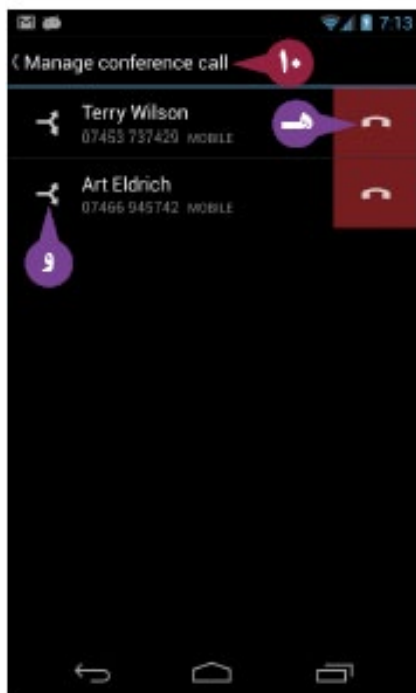
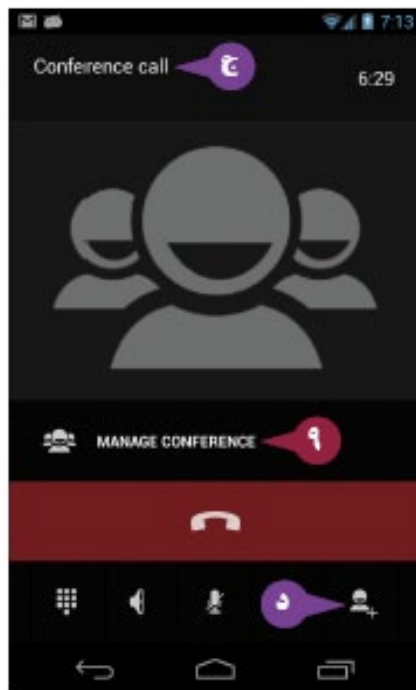
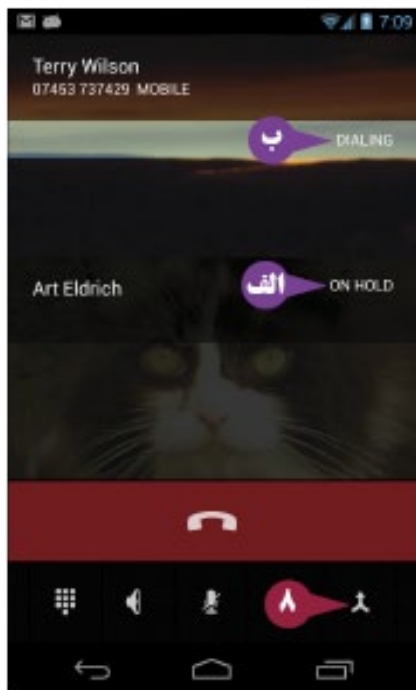

الف شماره تلفن را ابتدا بر روی حالت انتظار قرار دهید.

ب تلفن تماس جدید را برقرار می‌نماید.

۸ دکمه Merge calls (ج) را لمس کنید. برنامه Phone تماس‌ها را با هم ادغام می‌نماید و در بالای صفحه "Conference call" را نشان می‌دهد.

می‌توانید اکنون با هر دو شریک صحبت نمایید. شما می‌توانید شریک‌های دیگر را بوسیله

لمس کردن دکمه Make another call (د) اضافه نمایید، شماره مخاطب را لمس کنید و سپس دکمه Merge calls (هـ) را لمس کنید.

۹ برای صحبت کردن محرمانه یا تمام کردن تماس با یک شریک، صفحه Manage conference call ظاهر می‌شود.

۱۰ برای خاتمه دادن به تماس دکمه End Call (و) را لمس کنید.

۱۱ برای صحبت خصوصی با یک شریک دکمه Split calls (ز) را لمس نمایید، شریک‌های دیگر را در حالت انتظار قرار دهید.

۱۲ برای برگشت به تماس Manage conference call را لمس نمایید.

۱۳ برای خاتمه دادن به تماس دکمه End Call (ح) را لمس نمایید.

## راهنمایی

چه تعداد شریک را می‌توانم در یک تماس کنفرانسی تعریف کنم؟  
تعداد شرکا به جابجا کننده سلولی نسبت به آندروید بستگی دارد. برای درک محدوده، ساختمان پشتیبان جابجا کننده خود را وصل نمایید.

چگونه بعد از جدا شدن از تماس کنفرانسی خودم به آن برگردم؟  
شما می‌توانید تماس کنفرانسی را رها نمایید و برنامه‌های دیگر بوسیله لمس کردن دکمه Home (ح) یا دکمه Recent Apps (ز) را لمس نمایید و سپس برنامه‌ای را که می‌خواهید لمس نمایید. برای برگشت به تماس، Notification shade را لمس نمایید و Ongoing call را لمس نمایید. شما همچنین می‌توانید برای خاتمه دادن به تماس بدون برگشت به برنامه Phone در notification shade، باید Hang Up را لمس کنید.



## تماس با تماس‌های ثبت شده و تماس‌های دائمی

با استفاده از تلفن آندروید خود، شما می‌توانید به چند روش با سرعت و به راحتی تماس‌ها را حاصل نمایید. شما می‌توانید شماره تلفن را از لیست مخاطبین خود با یک لمس تنها انتخاب نمایید، اما شما می‌توانید حتی زمان بیشتری را ذخیره نمایید و از لیست تماس‌های ثبت شده و تماس‌های دائمی استفاده نمایید. تماس‌های ثبت شده شماره‌های تلفنی را ردیابی می‌کنند که شما با آن‌ها تماس گرفته‌اید و با شما تماس گرفته‌اند. شما می‌توانید یک تماس ثبتی را فیلتر نمایید بنابراین تنها تماس‌هایی که پاسخ داده نشده‌اند، تماس‌های خروجی، یا تنها تماس‌های ورودی باقی می‌ماند. لیست تماس دائمی به طور خودکار تماس‌هایی که شما با یک سری افراد بیشتر می‌گیرید یا آن‌ها با شما تلفنی صحبت می‌نمایند را جمع آوری می‌نماید.

## تماس با تماس‌های ثبت شده و تماس‌های دائمی

تماس با استفاده از تماس‌های ثبت شده

۱ دکمه Home (🏠) را لمس نمایید.

صفحه Home ظاهر می‌شود.

۲ Phone (☎️) را لمس کنید.

برنامه Phone باز می‌شود.

۳ زبانه Call log (📞) را لمس نمایید.

صفحه Call logs ظاهر می‌شود.

۴ دکمه Menu (☰) را لمس کنید.

منوی باز می‌شود.

۵ تماس گرفته شده ای که می‌خواهید

مشاهده نمایید را لمس کنید. برای مثال،

Show missed only را لمس نمایید.

صفحه Call logs، اتصالی را که انتخاب کرده

بوده‌اید را نمایش می‌دهد.

۶ برای تماس با مخاطب دکمه Dial (☎️) را

لمس نمایید.

**یادداشت:** برای نشان دادن تمامی تماس‌های

خود، دکمه Menu (☰) را لمس نمایید و سپس

Show all calls را لمس نمایید.

**یادداشت:** هنگامی که شما با تمامی تماس‌های

در ارتباط هستید، می‌توانید بوسیله لمس کردن

دکمه Menu (☰) و Clear call log تماس

ثبتی را حذف نمایید.

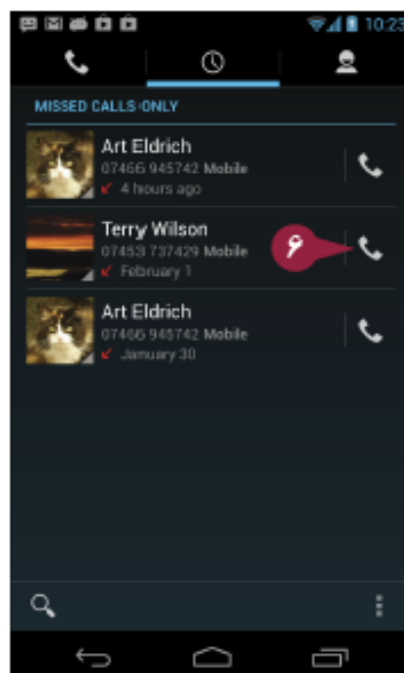
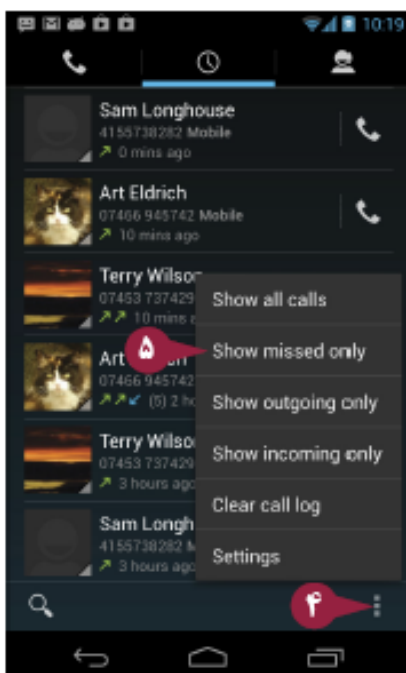
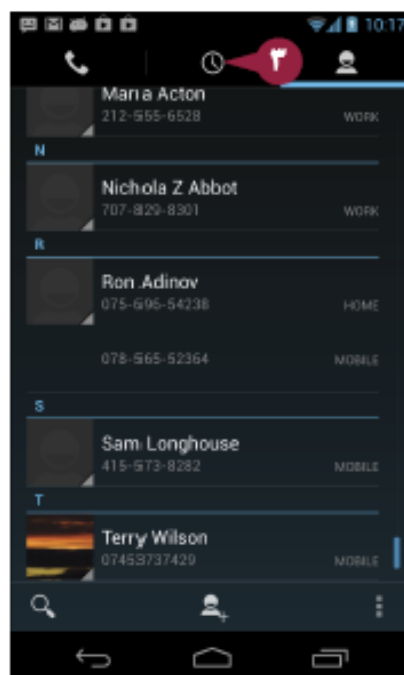
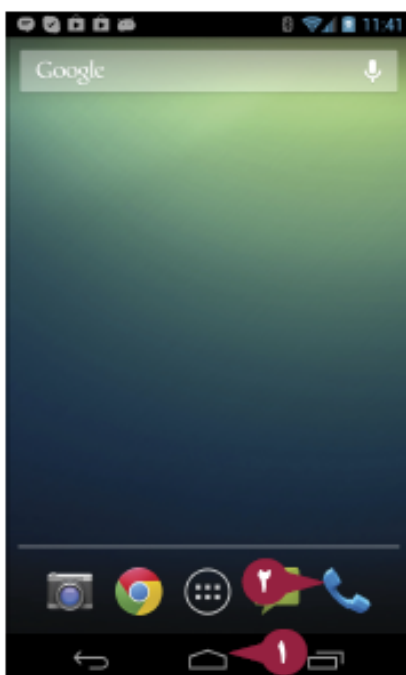

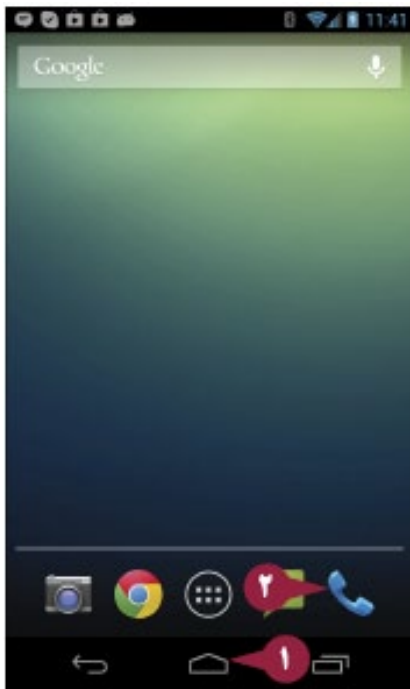

تماس با استفاده از لیست تماس‌های دائمی  
 ۱ دکمه Home (🏠) را لمس نمایید.  
 صفحه Home ظاهر می‌شود.

۲ Phone (☎️) را لمس نمایید.  
 برنامه Phone باز می‌شود.

۳ Contacts (👤) را لمس نمایید.

صفحه Contacts ظاهر می‌شود.

۴ نوار مرورگر را به سمت بالا بکشید.

لیست تماس‌های گرفته شده ظاهر می‌شود.

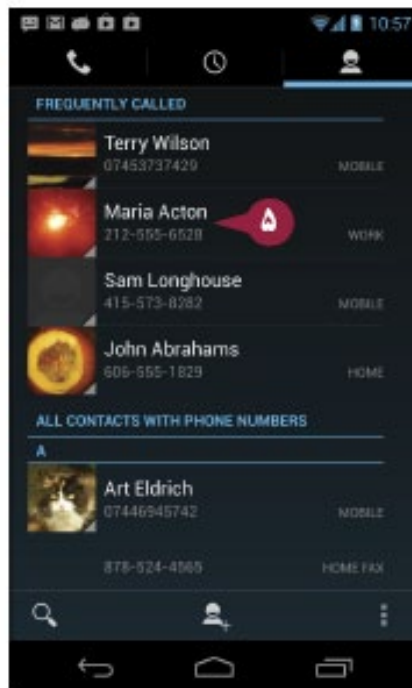
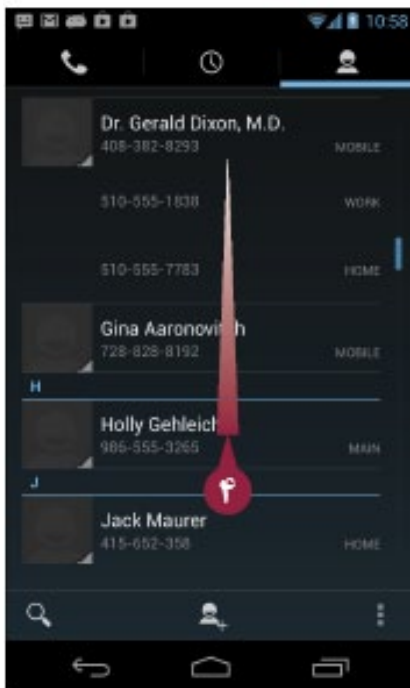

**یادداشت:** لیست تماس‌های دائمی شماره‌های  
 تلفن و مخاطبینی که شما با آن‌ها تماس گرفته  
 بوده‌اید و همینطور تماس‌هایی که دریافت  
 کرده‌اید، را نشان می‌دهد.

۵ شماره‌ای را که می‌خواهید تماس بگیرید را  
 لمس نمایید.

### راهنمایی

چگونه می‌توانم یک تماس را از لیست **Frequently called** (تماس‌های دائمی)  
 حذف کنم؟

شما نمی‌توانید یک شماره خاص را از لیست **Frequently Called** حذف نمایید، اما  
 می‌توانید کل لیست را حذف کنید. برای انجام این کار:

۱ دکمه **Menu** (☰) را لمس نمایید.

۲ **Clear frequents** را لمس نمایید.

۳ **OK** را در کادر محاوره **Clear frequently contacted?** لمس نمایید.

#### Clear frequently contacted?

You'll clear the frequently contacted list in the People and Phone apps, and force email apps to learn your addressing preferences from scratch.

Cancel

OK

## ارسال کردن و دریافت کردن پیام‌های نمونه

هنگامی که شما باید با کاربر تلفن دیگری تماسی بگیرید، اما نیاز نیست با او صحبت کنید، می‌توانید یک پیام فوری به او ارسال نمایید. این پیام می‌تواند از SMS یا MMS استفاده کند. SMS بر سرویس پیام کوتاه استوار است، و MMS بر سرویس پیام رسانی چند رسانه ای استوار می‌باشد. یک پیام SMS شامل تنها متن است، در حالیکه یک پیام MMS می‌تواند شامل متن، فیلم، عکس‌ها، صداها، یا داده های دیگر باشد. هنگامی که شما یک پیام را فعال می‌نمایید، برنامه Messaging آن را به عنوان یک پیام SMS ایجاد می‌نماید. در صورتی که شما یک عکس، فیلم، یا محتوای دیگری را اضافه نمایید، Messaging به طور خودکار پیام را به عنوان یک پیام MMS تبدیل می‌نماید.

## ارسال کردن و دریافت کردن پیام‌های فوری

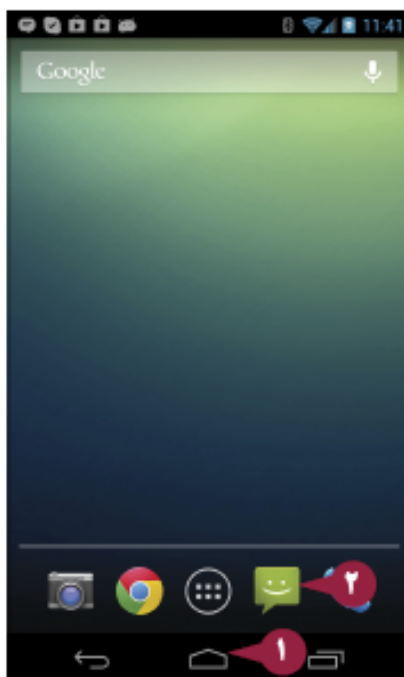

۱ دکمه Home (🏠) را لمس کنید.

صفحه Home ظاهر می‌شود.

۲ دکمه Messaging (💬) را لمس نمایید.

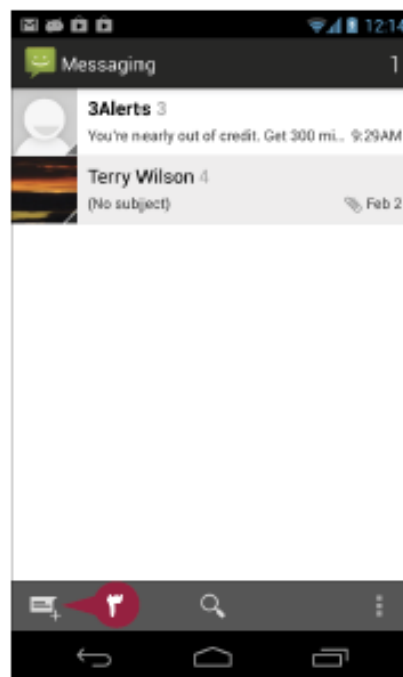

**یادداشت:** در صورتی که Messaging در صفحه

Home نمایش داده نشده است، دکمه Apps

(☰) را لمس کنید و سپس Messaging را

لمس کنید.

برنامه Messaging باز می‌شود.

۳ دکمه New message (✉️) را لمس کنید.

صفحه New Message ظاهر می‌شود.

۴ فیلد To را لمس نمایید و شروع به تایپ نام

مخاطب یا شماره تلفن نمایید.

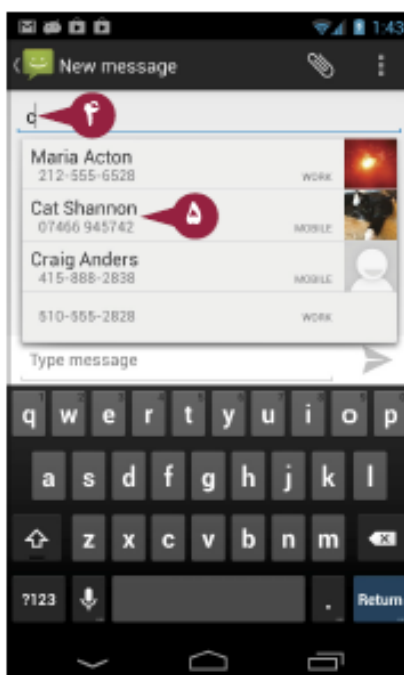

**یادداشت:** شما می‌توانید در صورتی کل یا بخشی

از آن را به خاطر می‌آورید شماره تلفن مخاطب

را تایپ کنید.

یک لیست از مخاطب‌های هماهنگ ظاهر می‌شود.

۵ مخاطبی را که می‌خواهید لمس کنید.

الف نام مخاطب در فیلد To ظاهر می‌شود.

۶ فیلد متنی را لمس نمایید و پیام را تایپ

نمایید.

۷ برای اضافه کردن تصاویر، فیلم، یا صوت به

پیام، دکمه Attach (📎) را لمس نمایید.

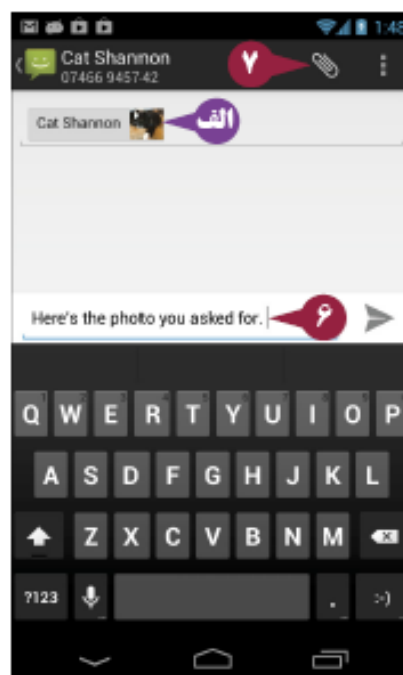

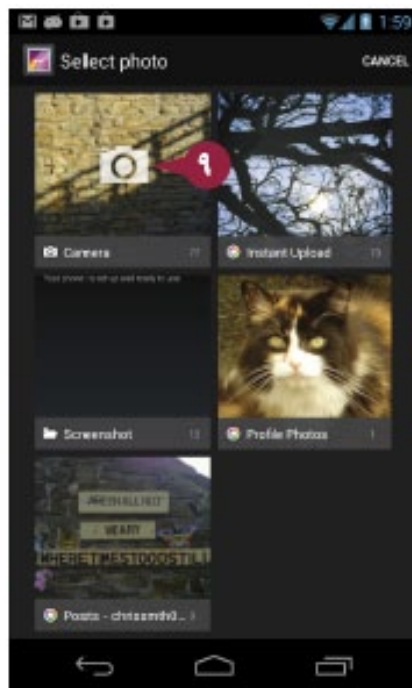
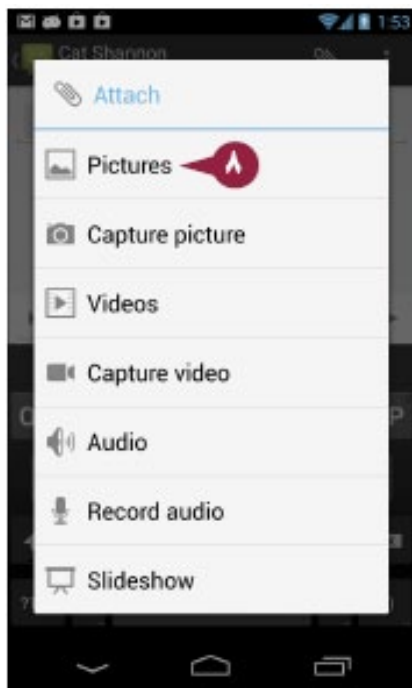

کادر محاوره ای Attach باز می شود. نوع آیتمی را که می خواهید به آن وصل شوید لمس نمایید. این مثال از Pictures استفاده می کند.

**یادداشت:** در صورتی کادر محاوره ای Choose an action ظاهر شود، برنامه مناسب را لمس نمایید. برای مثال، برای وصل کردن به یک عکس، Gallery را لمس نمایید.

در برنامه Gallery، آلبومی را که می خواهید لمس نمایید شامل عکس هایی است که شما می خواهید استفاده کنید.

آلبوم باز می شود.

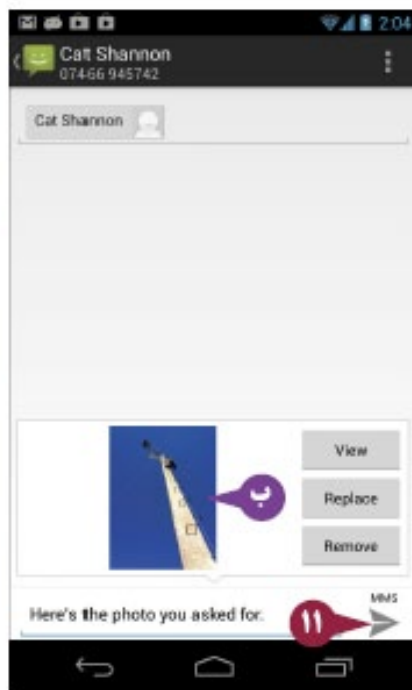

عکسی را که می خواهید وصل نمایید لمس کنید.

عکس در پیام ظاهر می شود.

دکمه **Send** (➡) را لمس نمایید. Messaging پیام را ارسال می نماید.

## راهنمایی

چرا ویدیو ها را من از طریق MMS ارسال می کنم بهص صورت نامنظم و نامرتب ارسال کنم؟

پیام های MMS محدود به اندازه هستند، بنابراین شما می توانید تنها یک مقدار کوچک از ویدیو را ارسال نمایید که از یک وضوح تصویر پایین و فشردگی بالا استفاده می کند. در صورتی که شما یک ویدیو را ضبط کنید، برنامه Camera آن را به ۱۰ ثانیه محدود می نماید. آندروید ضبط فایل های صوتی را به ۷ دقیقه محدود می نماید.

آیا می توانم پیام های فوری را به یک تبلت ارسال کنم که فاقد ارتباط سلولی است؟

بله، اما شما باید از یک برنامه متفاوت استفاده نمایید، مانند برنامه Google Messenger یا برنامه Skype. شما می توانید پیام ها را به کاربرهای دیگر از همان سرویس پیام رسانی ارسال نمایید.



## مدیریت کردن پیام‌های فوری

Messaging برای ارتباط سریع با خانواده، دوستان، و همکاران عالی است. قبل از اینکه رابط کاربری مملو از پیام شود و هدایت آن‌ها سخت شود، پیام‌رسانی ممکن نیست زیاد طول بکشد. برای تحت کنترل قرار دادن پیام‌های خود، شما می‌توانید پیام‌ها را به دیگران forward نمایید و پیام‌هایی که لازم نیست نگاه دارید را حذف نمایید. شما می‌توانید پیام‌ها را از یک ریسمان حذف نمایید، ریسمان پیام‌های دیگر، یا کل ریسمانی که دیگر نمی‌خواهید را حذف کنید.

## مدیریت کردن پیام‌های فوری

## Forward کردن یا حذف کردن یک پیام

۱ دکمه Home (🏠) را لمس نمایید.

صفحه Home ظاهر می‌شود.

۲ Messaging (💬) را لمس نمایید.

**یادداشت:** در صورتی که Messaging در صفحه

Home ظاهر نشده است، دکمه All Apps

(☰) را لمس نمایید، و سپس Messaging را

لمس کنید.

برنامه Messaging باز می‌شود.

۳ آن ریسمان که شامل پیامی است که

می‌خواهید forward نمایید را لمس کنید.

ریسمان ظاهر می‌شود.

۴ پیامی را که می‌خواهید forward یا حذف

نمایید لمس کرده و نگهدارید.

کادر محاوره‌ای Message options باز می‌شود.

۵ Forward یا Delete را لمس کنید.

**یادداشت:** از کادر محاوره‌ای

Message options، شما می‌توانید متن پیام را

نیز کپی نمایید، پیام را در برابر حذف قفل کنید،

یا جزییات پیام را مشاهده نمایید.

در صورتی که Forward را لمس نمایید،

Messaging یک پیام جدید حاوی پیام

forward شده را شروع می‌نماید. سپس برای

ارسال آن دکمه Send (➤) را لمس کنید.

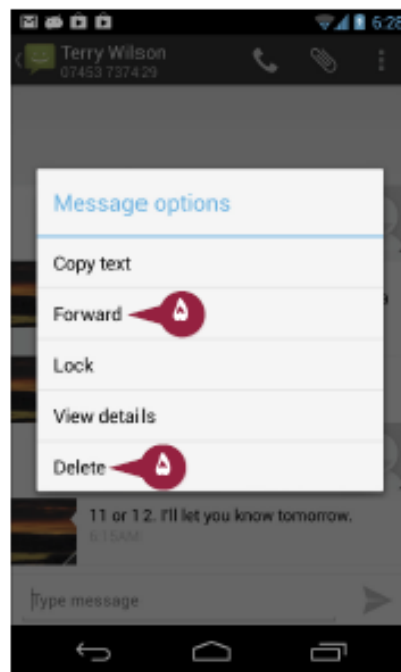
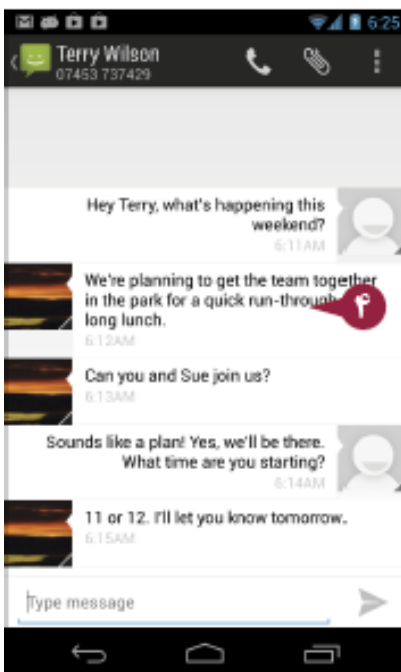
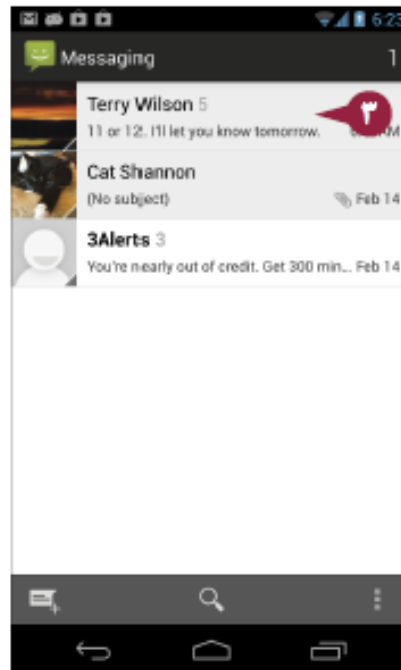
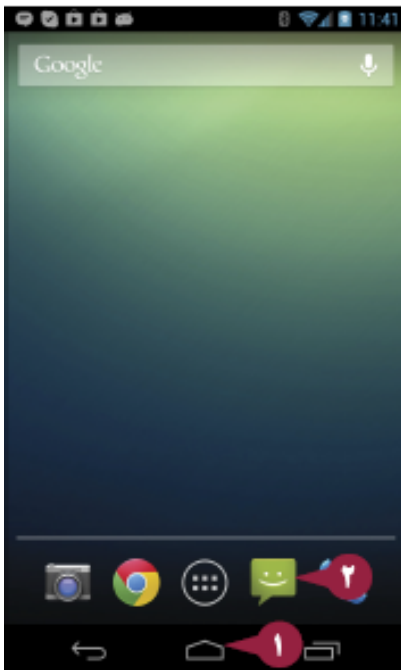

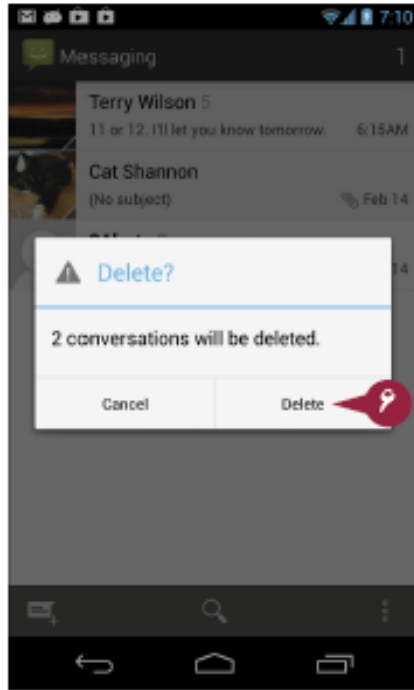
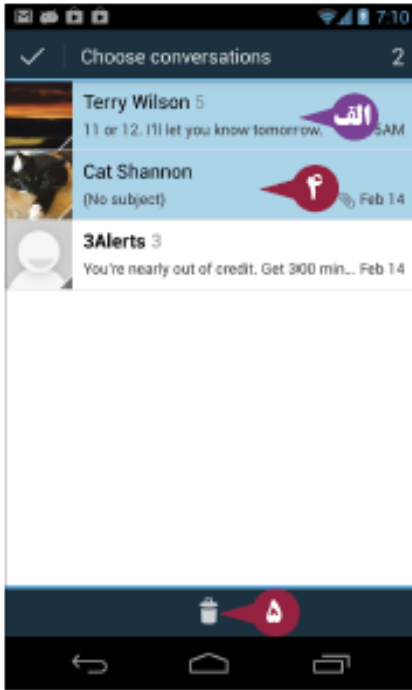
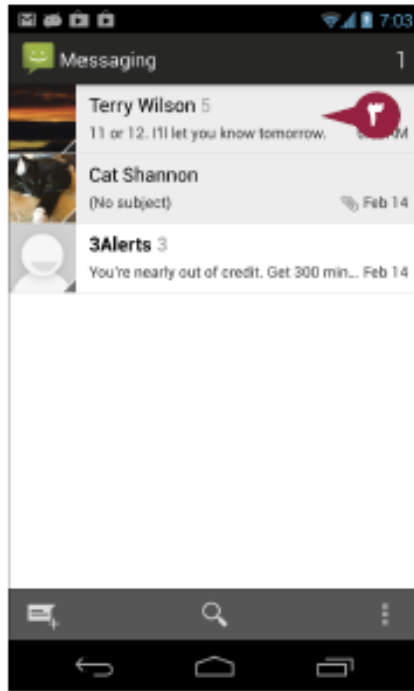
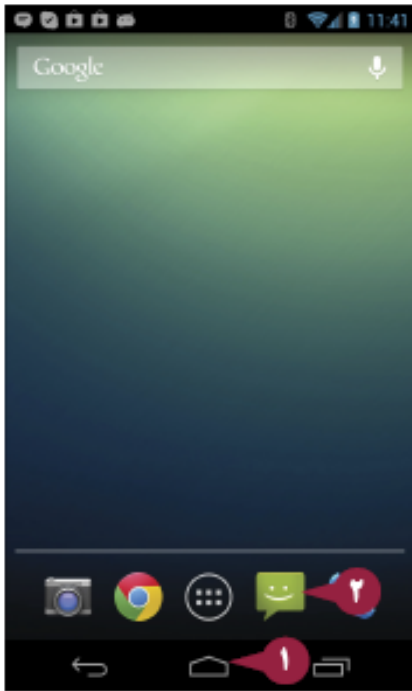

## حذف کردن ریسمانها

۱ دکمه Home (خانه) را لمس نمایید.

صفحه Home ظاهر می‌شود.

۲ Messaging (پیام) را لمس کنید.

**یادداشت:** در صورتی که Messaging در صفحه

Home ظاهر نشده است، دکمه All Apps

را لمس نمایید، و Messaging را لمس کنید.

برنامه Messaging باز می‌شود.

۳ ریسمانی را که می‌خواهید حذف نمایید

لمس کرده و نگهدارید.

زبانہ Choose conversation در بالای

صفحه نمایان می‌شود.

۴ ریسمان یک انتخاب آبی برجسته را نشان می‌دهد.

۵ هر ریسمان دیگری را که می‌خواهید حذف نمایید را لمس کنید.

هر ریسمانی که لمس نمایید یک انتخاب آبی برجسته را نشان می‌دهد.

۶ دکمه Delete (حذف) را لمس کنید.

کادر محاوره ای Delete? ظاهر می‌شود.

۷ Delete را لمس نمایید.

Messaging ریسمان را حذف می‌کند.

## راهنمایی

چگونه می‌توانم از دست تمام پیام‌هایم به سرعت خلاص شوم؟

۱ در برنامه Messaging، دکمه Menu (سه نقطه) را لمس نمایید.

۲ در منوی، Delete all threads را لمس نمایید.

۳ در کادر محاوره ای Delete?, Delete را لمس کنید.

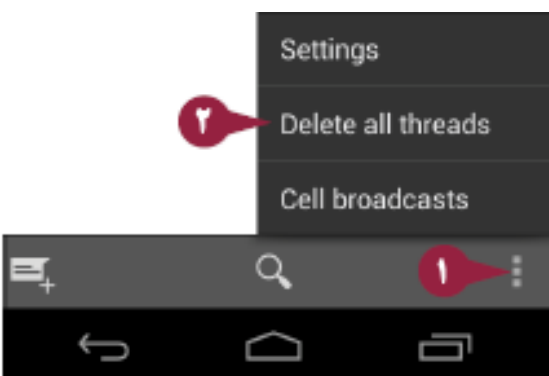

## استفاده از ویدیو چت با Google talk

با استفاده از Google Talk، شما می‌توانید از ویدیو چت همراه با صدا با مخاطب‌های خود که دارای حساب‌های گوگل هستند لذت ببرید. Google Talk بر روی Windows PC ها و همینطور تلفن‌های آندروید و تبلت‌ها اجرا می‌شود و می‌توانید به Mac Chat Client مانند Adium، و Linux clients مانند Pidgin وصل شوید؛ مسلماً شما می‌توانید با یک دامنه وسیعی از افراد چت کنید. برای استفاده از Google Talk، تلفن یا تبلت شما باید به یک شبکه بی‌سیم یا شبکه سلولی وصل شده باشد. استفاده از شبکه بی‌سیم بر سایر موارد ارجحیت دارد زیرا معمولاً عملکرد بهتری دارد و از میزان داده‌های سلولی شما استفاده نمی‌کند.

### استفاده از ویدیو چت با Google Talk

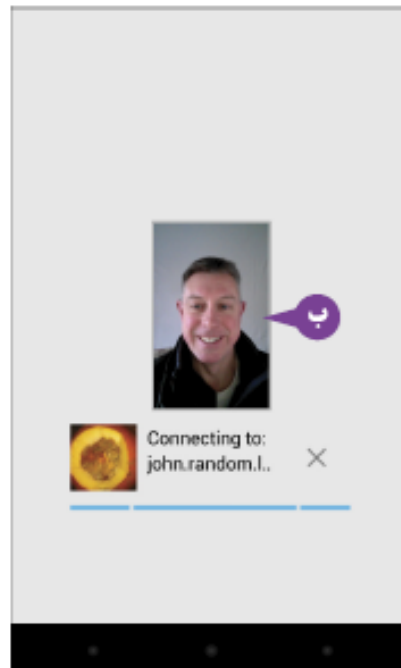
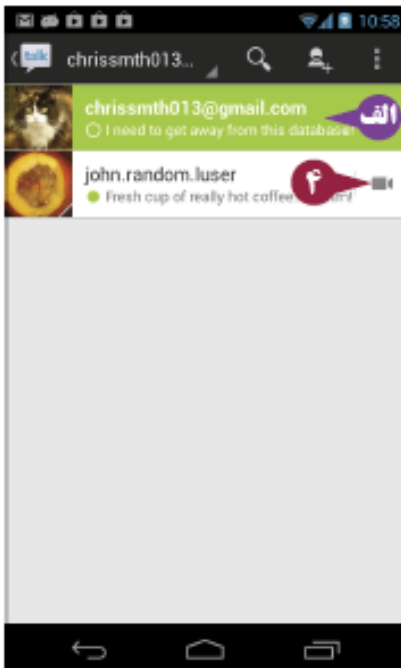
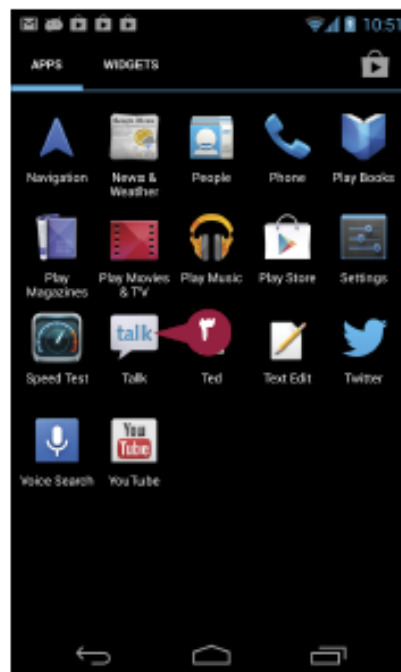
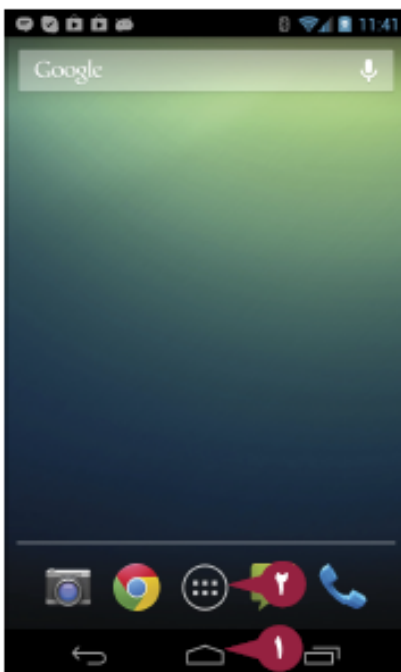

۱ دکمه Home (🏠) را لمس نمایید.

صفحه Home ظاهر می‌شود.

۲ دکمه All Apps (📁) را لمس نمایید.

صفحه Apps ظاهر می‌شود.

۳ دکمه Talk (🗨️) را لمس نمایید.

**یادداشت:** در صورتی که Talk در همان صفحه

اول Apps ظاهر نشده باشد، نوار مرورگر را به

سمت چپ یا راست بکشید تا Talk را پیدا نمایید.

برنامه Talk باز می‌شود. لیست مخاطب شما

ظاهر می‌شود.

**الف** ورودی و وضعیت مخاطب شما در بالای لیست

ظاهر می‌شود. رنگ وضعیت شما را نشان می‌دهد

: سبز به معنای Available (قابل دسترس)، و

قرمز به معنای Busy (مشغول) و خاکستری به

معنای Invisible (نامرئی) است.

۴ دکمه Video call (📞) را لمس نمایید.

**یادداشت:** شما می‌توانید همچنین یک ورودی

را در لیست مخاطب خود برای مشاهده آخرین

چت با مخاطب یا برای ارسال مخاطب به یک پیام

متنی لمس نمایید.

تلفن یا تبلت شما یک تماس تلفنی را به مخاطب

شما برقرار می‌نماید.

**ب** پیش‌نمایی ویدیویی شما ظاهر می‌شود.

در صورتی که مخاطب شما تماس را بپذیرد، ویدیو

مخاطب شما بر روی صفحه ظاهر می‌سازد.

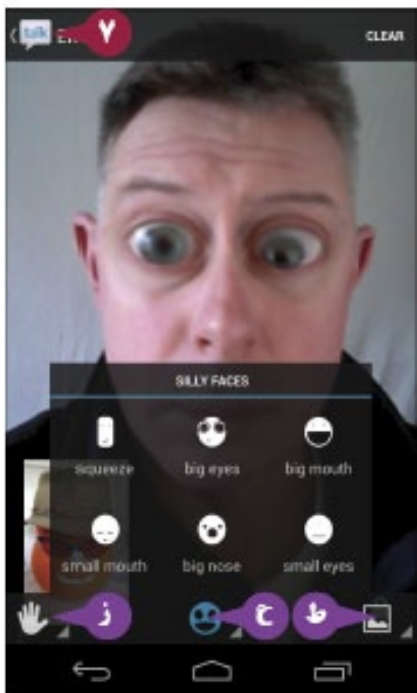

۴ ویدیو مختص شما در یک پنجره جدا ظاهر می‌شود.

۵ برای کنترل کردن تماس، صفحه را لمس نمایید.

۶ برای مسکوت کردن میکروفون خود دکمه **Mute** (🔇) را لمس نمایید. برای پخش صدا دکمه **Unmute** (🔊) را لمس کنید.

۷ برای جابجا کردن صدا بر روی اسپیکر، هدفون با سیم، هدست داخل گوش، و بلوتوث دکمه **Audio** (🔊) را لمس کنید.

۸ برای جابجا کردن تصویر از دوربین مقابل به دوربین پشتی دکمه **Switch cameras** (📷) را لمس نمایید.

۹ برای نشان دادن ویدیو بزرگ‌تر دکمه **Switch Pictures** (🖼️) را لمس نمایید.

۱۰ برای بکاربردن تصویری متعادل دکمه **Stabilization** (👉) را لمس کنید.

۱۱ برای اعمال یک صورت مضحک دکمه **Silly Faces** (😄) را لمس نمایید.

۱۲ برای بکاربردن یک پس زمینه متفاوت بر روی فیلم خود دکمه **Background** (🎨) را لمس نمایید.

۱۳ دکمه **Talk** (🗣️) برای برگرداندن به تماس خود را لمس نمایید.

۱۴ برای خاتمه دادن به تماس ✕ را لمس نمایید.

## راهنمایی

### چگونه وضعیت خودم را تغییر دهم؟

۱ بعد از باز کردن talk، ورودی خود را در لیست مخاطب لمس کنید، صفحه Status نشان داده می‌شود.

۲ دکمه بالا را لمس نمایید و **Available** یا **Busy** یا **Invisible** را لمس نمایید.

۳ کادر متنی را لمس نمایید و وضعیتی را که می‌خواهید تایپ کنید، یا **Change to a recently-used status** را لمس نمایید و سپس یک وضعیت نهایی در منوی اعلان را لمس نمایید.

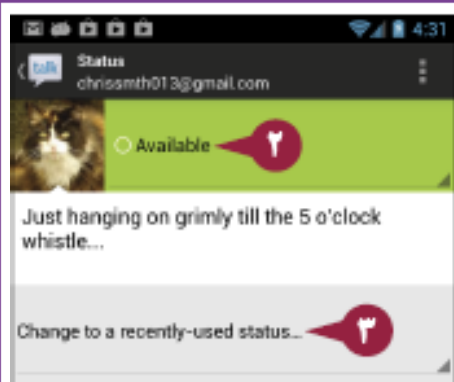



## نصب کردن Skype بر روی تلفن یا تبلت

در صورتی که شما می‌خواهید با افرادی که دسترسی به Google Talk ندارند به صورت ویدیویی و صوتی چت نمایید، می‌توانید برنامه Skype را نصب کنید. Skype یک سرویس است که شما را قادر می‌سازد هم به صورت صوتی و هم ویدیویی با کاربرهای Skype دیگر چت نمایید، همچنین شما می‌توانید تماس‌های تلفنی نیز با ایشان برقرار نمایید. برای نصب کردن Skype بر روی تلفن یا تبلت خود، برنامه Play Store را باز نمایید و برنامه را دانلود نمایید. برای تماس با Skype، شما از یک حساب Skype یا حساب مایکروسافت استفاده نمایید.

### نصب کردن Skype بر روی تلفن یا تبلت

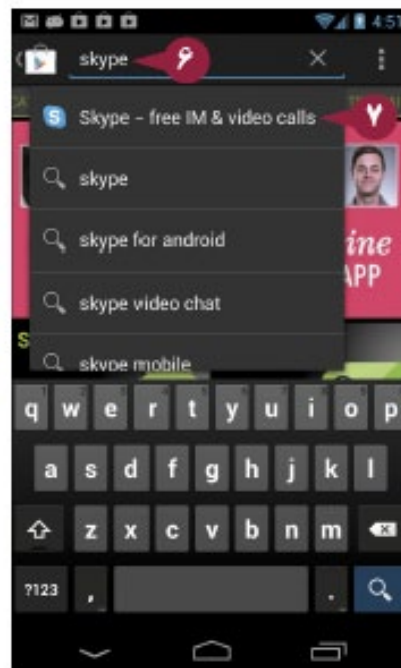
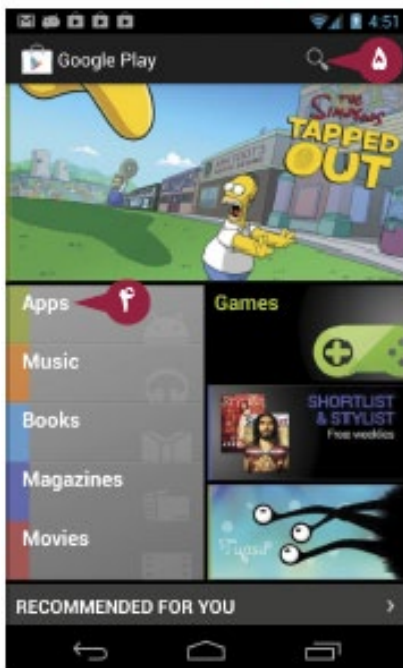
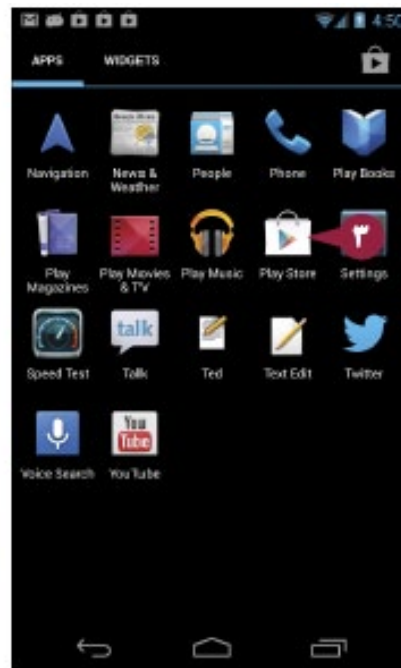
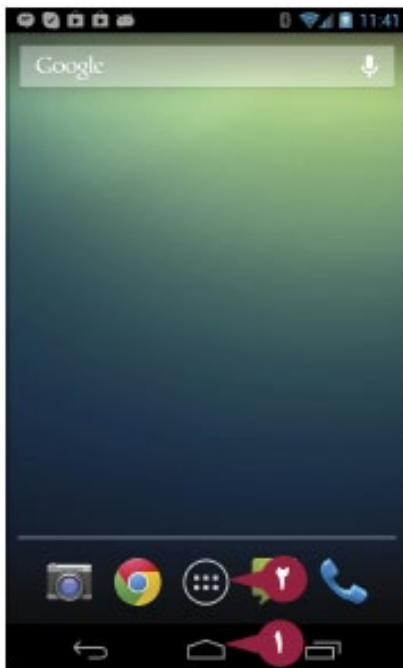

۱ دکمه Home (🏠) را لمس نمایید.

صفحه Home ظاهر می‌شود.

۲ دکمه All Apps (☰) را لمس نمایید.

صفحه Apps ظاهر می‌شود.

**یادداشت:** برنامه‌های موجود در صفحه Apps را بررسی نمایید تا مطمئن شوید Skype قبلاً نصب نشده است.

۳ دکمه Play Store (📺) را لمس نمایید.

**یادداشت:** در صورتی که در Play store در همان صفحه اول Apps نیست، نوار مرورگر را به سمت چپ یا راست بکشید تا Play store را پیدا نمایید.

صفحه Google Play ظاهر می‌شود.

۴ دکمه Apps (📦) را لمس نمایید.

صفحه Apps ظاهر می‌شود.

۵ دکمه Search (🔍) را لمس نمایید.

کادر جستجو ظاهر می‌شود.

۶ دکمه Skype (☑️) را تایپ نمایید.

یک فهرست از نتایج جستجو ظاهر می‌شود.

۷ نتیجه با لوگوی Skype لمس نمایید.

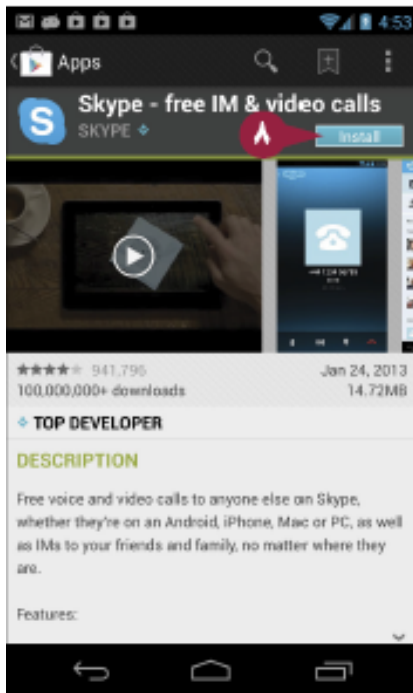

صفحه Skype در App Store ظاهر می شود.

8 Install را لمس نمایید.

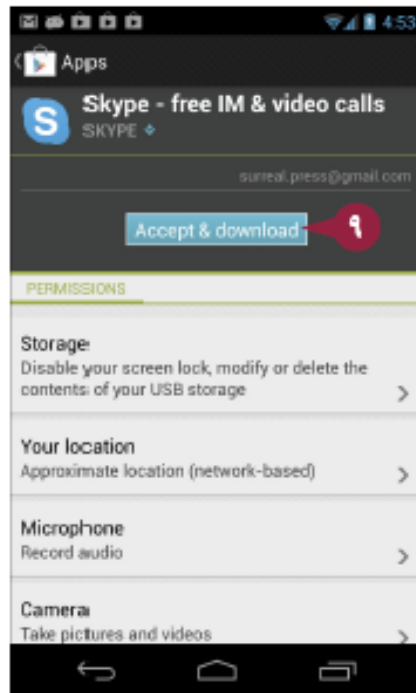

9 در صفحه زیر، Accept & download را لمس نمایید.

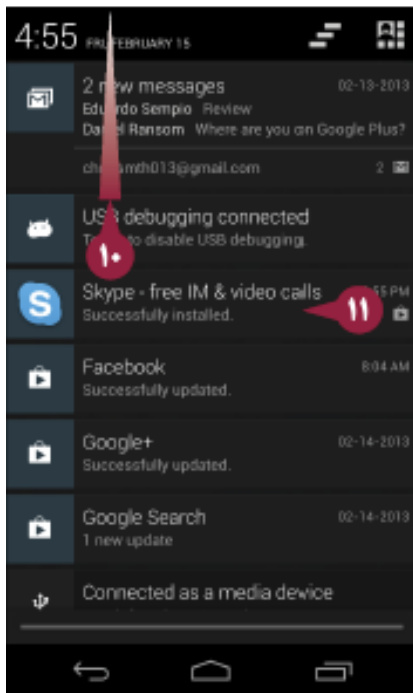

10 برای باز کردن Notification shade نوار را به سمت پایین بکشید.

11 Skype: Successfully installed را لمس نمایید.

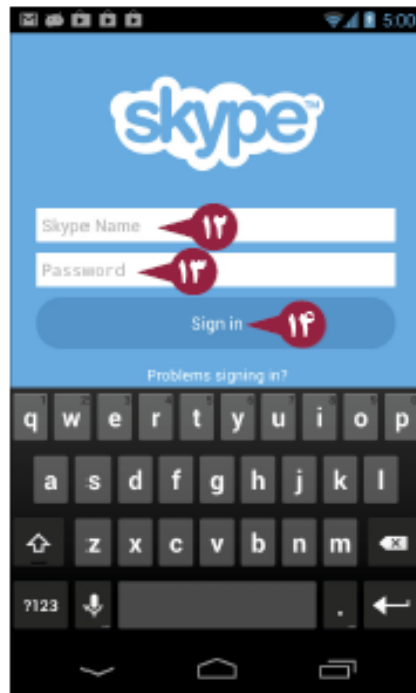

صفحه Skype login ظاهر می شود.

12 نام Skype را تایپ کنید.

13 کلمه عبور خود را تایپ نمایید.

14 Sign in را لمس کنید.

درون Skype وارد شوید، و شما می توانید تماس ها را ایجاد و دریافت نمایید.

## راهنمایی

### چگونه یک حساب Skype را ایجاد نمایم؟

در صورتی که شما در حال استفاده از تلفن یا تبلت خود هستید، آسان ترین روش برای وصل شدن به یک حساب Skype لمس کردن **Create Skype account** در انتهای صفحه Sign in است. در یک تلفن، شما باید صفحه کلید را برای مشاهده این دکمه بر روی صفحه پنهان نمایید. Skype از طریق فرآیند ثبت شما را هدایت می نماید. در یک رایانه، مرورگر وب خود را باز نمایید، به سایت

<http://www.skype.com>

مراجعه نمایید، **Join** را کلیک کنید، و سپس از طریق صفحات اتصال به پیش روید.

## ایجاد تماس‌های ویدیویی با Skype

بعد از نصب و راه اندازی برنامه Skype، شما می‌توانید با کاربرهای دیگر تماس ویدیویی یا صوتی برقرار کنید. همچنین شما می‌توانید پیام‌های فوری را به کاربرهای دیگر ارسال نمایید. با استفاده از Skype، همچنین شما می‌توانید تماس‌های صوتی را با تلفن‌ها ایجاد نمایید. Skype برای این سرویس هزینه‌ای می‌گیرد. مسلماً قبل از استفاده، باید مبلغ را به حساب Skype واریز نمایید. برای دریافت تماس‌ها از تلفن‌ها بر روی ابزار آندروید خود با استفاده از Skype، شما باید یک شماره Skype خریداری نمایید، که تماس گیرنده‌ها با آن با شما تماس حاصل نمایند.

## تماس‌های ویدیویی با Skype

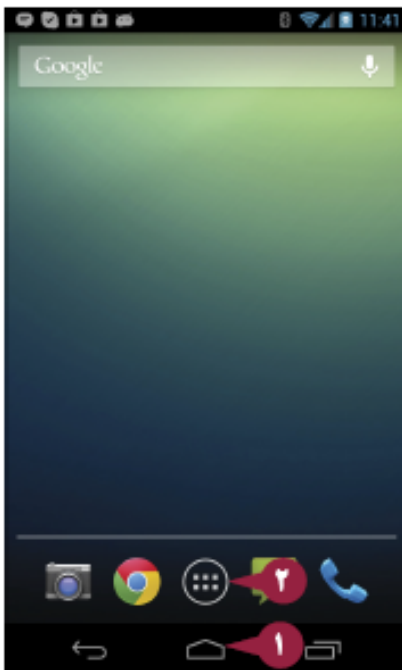

۱ دکمه Home (🏠) را لمس نمایید. صفحه Home ظاهر می‌شود.

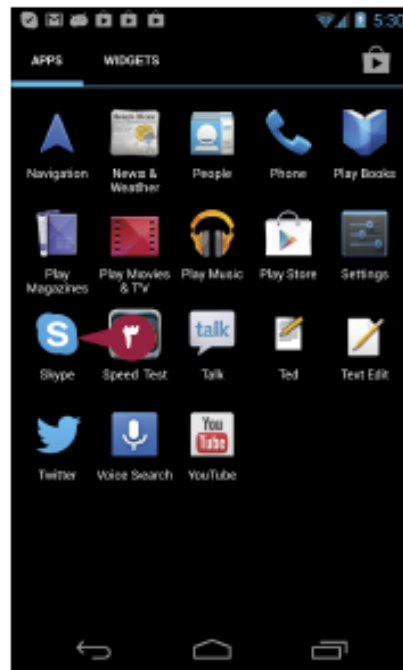

یادداشت: در صورتی که آیکون Skype در صفحه Home نیست، Skype را لمس نمایید و به مرحله ۴ مراجعه نمایید.

۲ دکمه All Apps (☰) را لمس نمایید. صفحه Apps ظاهر می‌شود.  
۳ Skype (S) را لمس نمایید.

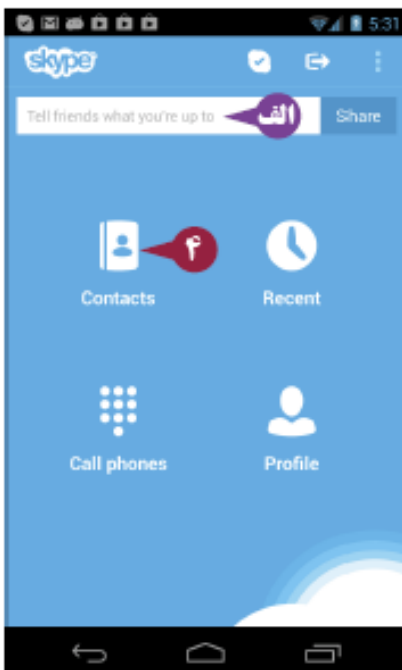

یادداشت: در صورتی که Skype در همان صفحه اول Apps نباشد، نوار مرورگر را به سمت چپ یا راست بکشید تا Skype را پیدا نمایید.

صفحه Skype home ظاهر می‌شود.

۴ شما **Tell friends what you're up to** را لمس نمایید، یک پیام وضعیت را تایپ کنید، و **Share** را لمس کنید.  
۵ **Contacts** را لمس نمایید. صفحه Contacts ظاهر می‌شود.  
۵ مخاطبی را که می‌خواهید با او تماس بگیرید لمس کنید.

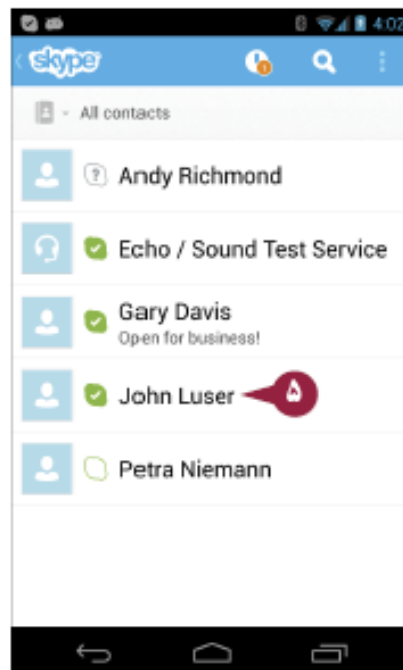

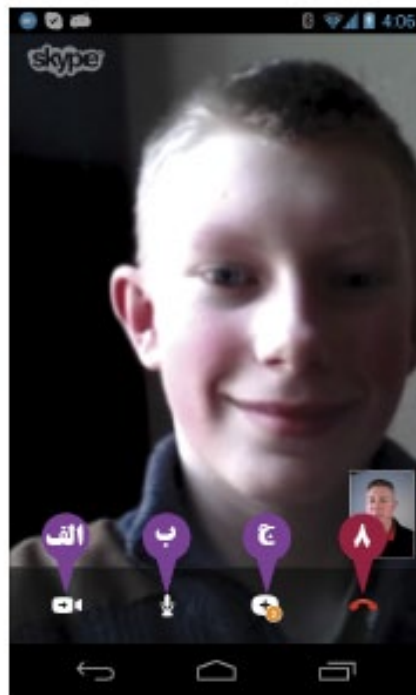
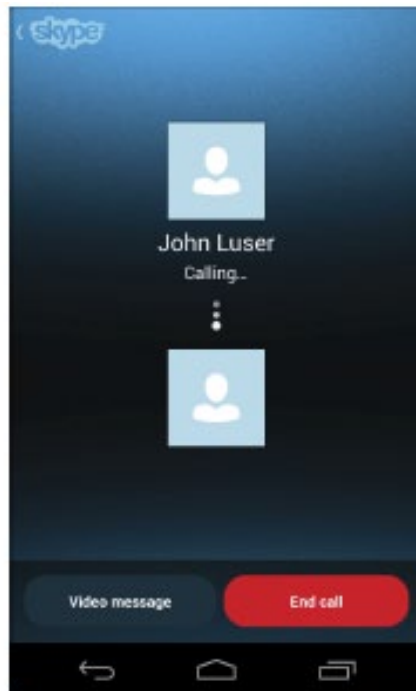
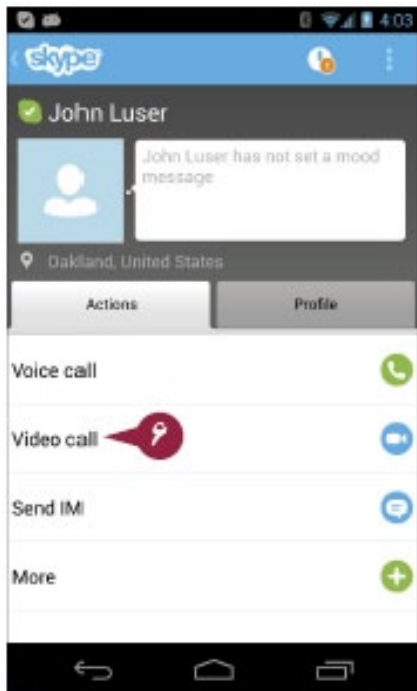

اطلاعات مخاطب ظاهر می شود.

📞 **Vide call** را لمس کنید.

تلفن یا تبلت شما تماس را برقرار می نماید.

در صورتی که مخاطب شما تماس را قبول نماید، ویدیو مخاطب با صفحه کامل از تصویر شما ظاهر می شود. شما می توانید گفتگو را آغاز نمایید.

📍 برای نشان دادن کنترل ها صفحه را لمس نمایید.

🔇 برای تعویض به دوربین دیگر ابزار خود یا غیر فعال کردن ویدیو دکمه **Video** (📺) را لمس کنید.

🔇 برای مسکوت کردن صوت (🔇) تغییر به دکمه **Mute** را لمس کنید. برای پخش کردن صدا دکمه **Unmute** را لمس نمایید (🔊 تغییر به 🔇).

📄 برای نشان دادن یک منوی جهت نمایش پیام های خود دکمه **Message** (📄) را لمس نمایید.

🔴 برای خاتمه دادن به تماس دکمه **End call** (🔴) را لمس نمایید.

## راهنمایی

چگونه یک شماره Skype را برای دریافت تماس تلفنی خریداری کنم؟

در صفحه **Skype Home**، **Profile** را لمس نمایید. در زبانه **Accounts** از صفحه **Profile**، **Skype Number** را لمس کنید. در کادر محاوره ای **Skype Number**، **Buy now** را لمس کنید و علامت ها را دنبال کنید.

چگونه می توانم پول را به حساب **Skype** واریز کنم؟

در صفحه **Skype Home**، **Profile** را لمس نمایید. در زبانه **Account** از صفحه **Profile**، **Skype Credit** را لمس نمایید. در کادر محاوره ای **Skype Credit**، **Buy Credit** را لمس کنید و نشانه ها را دنبال نمایید.



[www.Karamoozesh.com](http://www.Karamoozesh.com)



کاراآموزش

 [Info@karamoozesh.com](mailto:Info@karamoozesh.com)



کسب دانش تنها راه نجات کودکان

از سختی های آینده می باشد



ابتدا مطالعه - سپس خرید



## لذت بردن از شبکه اجتماعی

با تلفن یا تبلت آندروید خود می‌توانید به Google+، و سایر شبکه‌های اجتماعی وصل شوید، و تمام روز از هر جایی که به اینترنت دسترسی دارید از شبکه اجتماعی لذت ببرید.

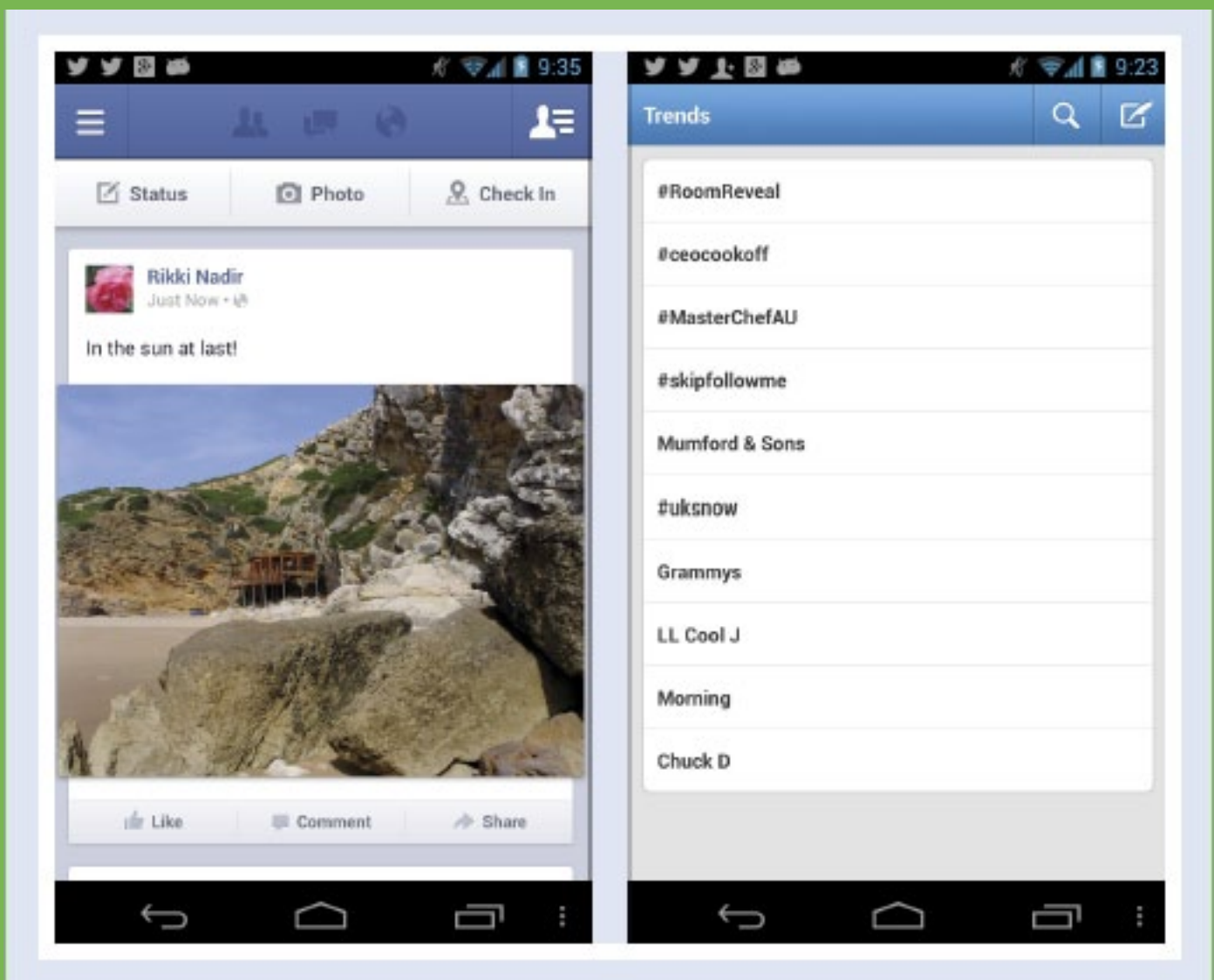





## راه اندازی Google+

Google+ یک شبکه اجتماعی از گوگل است. با تلفن یا تبلت آندروید خود، می‌توانید به راحتی به Google+ متصل شوید و از هر جایی به این شبکه متصل شوید. قبل از اینکه شما از Google+ استفاده نمایید، باید آن را توسط حساب گوگل راه اندازی نمایید. Google+ شامل یک دامنه از ویژگی‌های شبکه اجتماعی است. شما می‌توانید از ویژگی Google Circles برای سازماندهی کردن مخاطب‌های خود درون گروه‌های متفاوت جهت گفتمان ساده‌تر استفاده نمایید، و عکس‌های خود را با استفاده از ویژگی Instant Upload به اشتراک بگذارید، و با خانواده، دوستان، و همکاران خود با استفاده از ویژگی Messenger چت نمایید.

### راه اندازی Google+

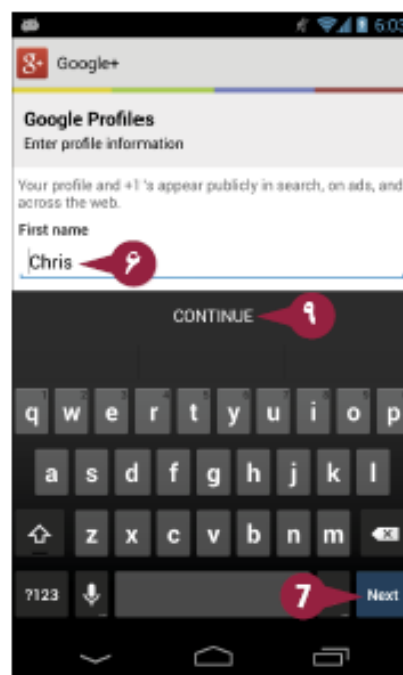
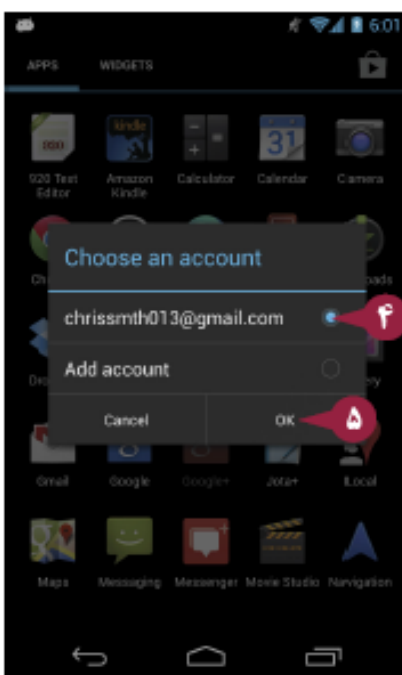
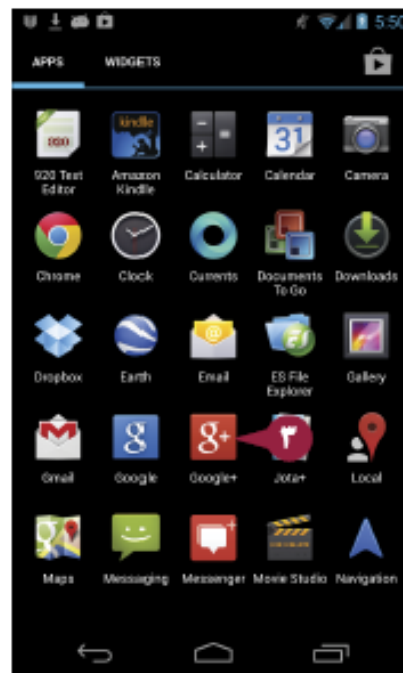
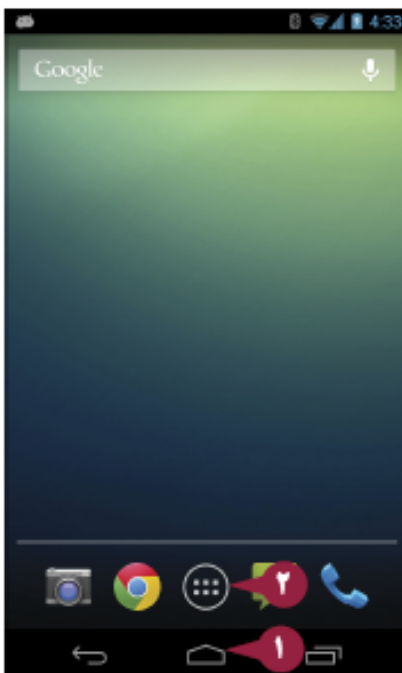

- ۱ دکمه **Home** (خانه) را لمس نمایید. صفحه Home ظاهر می‌شود.
- ۲ دکمه **All Apps** (همه برنامه‌ها) را لمس نمایید. صفحه Apps ظاهر می‌شود.
- یادداشت:** اگر Widgets در صفحه Apps نشان داده شده است، زبانه **Apps** را لمس نمایید.
- ۳ دکمه **Google+** (گوگل پلاس) را لمس کنید. **یادداشت:** در صورتی که Google+ در همان صفحه اول Apps نیست، نوار مرورگر را به سمت چپ یا راست بکشید تا Google+ را پیدا نمایید. کادر **Choose an account** ظاهر می‌شود.
- ۴ دکمه رادیویی را برای حسابی که می‌خواهید استفاده نمایید انتخاب کنید (تغییر به **Google+**).
- یادداشت:** در صورتی که حساب صحیح نمایان نشود، **Add account** را لمس کنید و برای اضافه کردن این حساب این نشانه‌ها را دنبال نمایید.
- ۵ **Ok** را لمس کنید. صفحه **Google Profiles** ظاهر می‌شود.
- ۶ در صورت لزوم، نام خود را ویرایش نمایید و مسلماً آن به همان شکل که شما ترجیح می‌دهید ظاهر می‌شود.
- ۷ **Next** را لمس نمایید.
- ۸ در صورت لزوم، نام خانوادگی خود را ویرایش نمایید.
- ۹ **Continue** را لمس کنید.

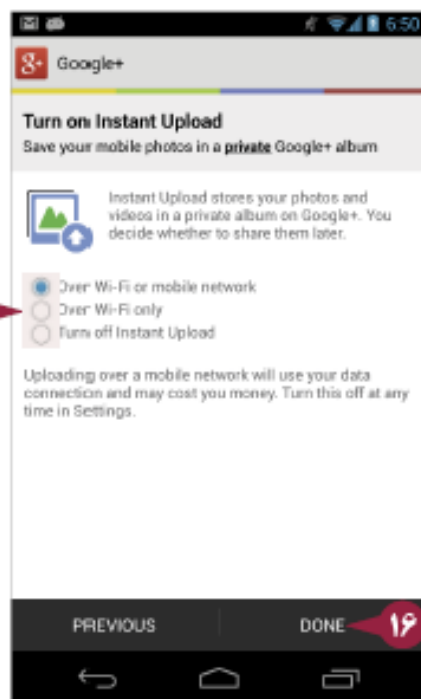
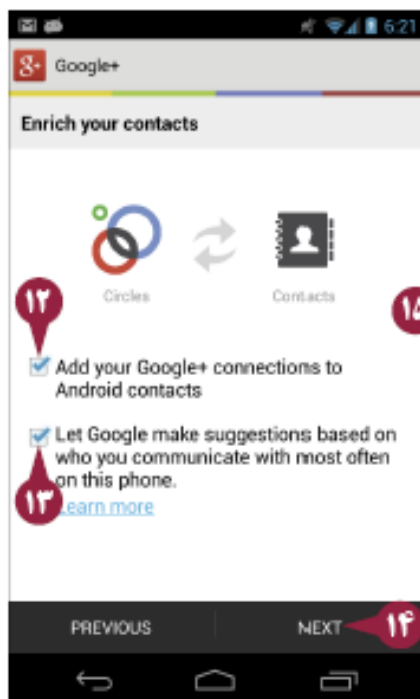
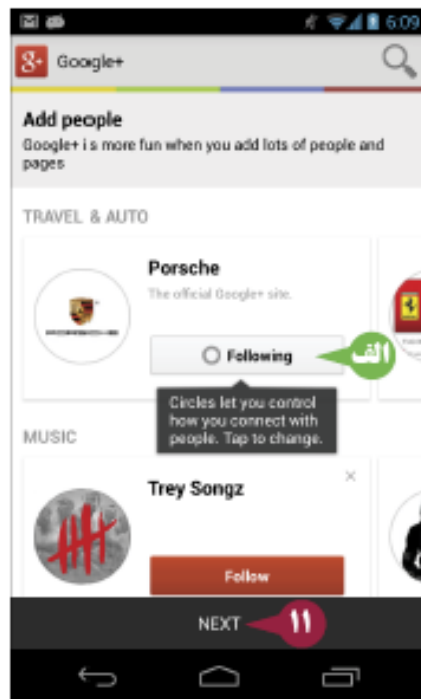
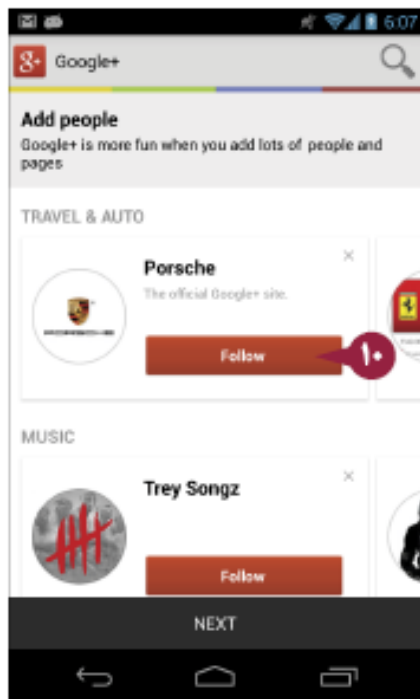

۱۰ در صفحه Add people، برای اضافه نمودن یک شخص یا entity به لیست افراد خود Follow را لمس نمایید.

**یادداشت:** برای مشاهده سلسله مراتب بیشتر نوار مرورگر را به سمت پایین بکشید. برای مشاهده آیتم‌های بیشتر درون یک مجموعه نوار کناری را جابجا نمایید.

۱۱ الف Google+ شخص یا هویتی را به دایره Following شما اضافه می‌نماید.

۱۲ Next را لمس کنید.

۱۳ در صفحه Enrich your contacts، برای انتخاب کردن (☑) یا برای حذف کردن (☐) check box گزینه Add your +Google connections to Android contacts را لمس نمایید.

۱۴ گزینه Check box

۱۵ Let Google make suggestions based on who you communicate with most often on this phone را لمس کنید.

۱۶ Next را لمس نمایید.

۱۷ در صفحه Turn on Instant Upload، یکی از گزینه‌های زیر را لمس کنید: Over Wi-Fi or mobile network یا Over Wi-Fi only network. Turn off Instant Upload (تغییر به ☐).

۱۸ Done را لمس نمایید.

## راهنمایی

### Google circle ها چه هستند؟

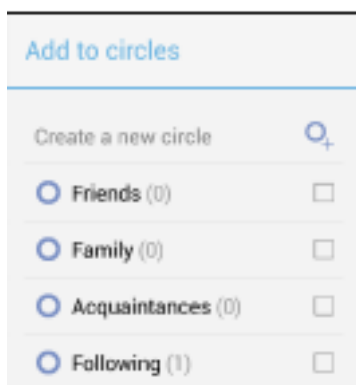

Circle ها گروه‌های جداگانه‌ای درون شبکه اجتماعی شما هستند. Google+ دایره‌هایی (Circle) مانند Friends (دوستان)، Family (خانواده)، Acquaintances (آشنایان) و Following (طرفداران) را ارائه می‌دهد. بنابراین شما می‌توانید با گروه‌های متفاوت مخاطب‌های خود در ارتباط باشید. همچنین شما می‌توانید circle های سفارشی مختص به خود را ایجاد نمایید، و داده‌ها را تنها با circle های خاص به اشتراک بگذارید. برای مثال، شما ممکن است بخواهید برخی از آیتم‌ها را با دوستان خود اما نه با آشنایان به اشتراک بگذارید.

## هدایت کردن Google+

بعد از تنظیم و راه اندازی Google+ در تلفن یا تبلت خود، شما می‌توانید از شبکه اجتماعی آن لذت ببرید. از صفحه Circles که Google+ زمان دسترسی به برنامه نشان می‌دهد، شما می‌توانید به راحتی پست‌هایی را برای یک یا چند Circle مشاهده نمایید، بر روی پست‌ها پیام بگذارید، و عکس‌های خود را ارسال نمایید. شما می‌توانید پست‌ها را بنویسید، حالت‌ها را به اشتراک بگذارید و حتی از فیلم‌های جدید عکس تهیه کنید و آن‌ها را هم زمان ارسال نمایید.

## هدایت کردن Google+

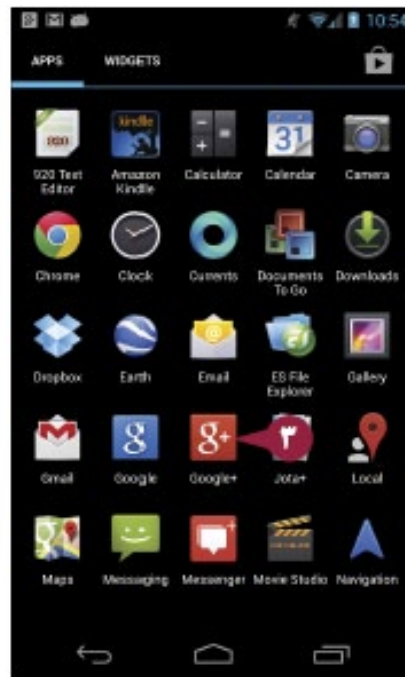

۱ دکمه Home (🏠) را ارسال نمایید.

صفحه Home ظاهر می‌شود.

۲ دکمه All Apps (☰) را لمس کنید.

صفحه Apps ظاهر می‌شود.

**یادداشت:** در صورتی که زبانه Widgets در

صفحه Apps ظاهر شده باشد، زبانه Apps را

لمس نمایید.

۳ دکمه Google+ (G+) را لمس نمایید.

**یادداشت:** در صورتی که Google+ در همان

صفحه اول Apps ظاهر شده باشد، نوار مرور گر

را به سمت چپ یا راست بکشید تا Google+ را

پیدا نمایید.

Google+ صفحه Circles را نشان می‌دهد.

۴ منوی اعلان Circles را لمس نمایید.

۵ Circle که می‌خواهید نشان دهید لمس

کنید. برای مثال، Friends را لمس کنید.

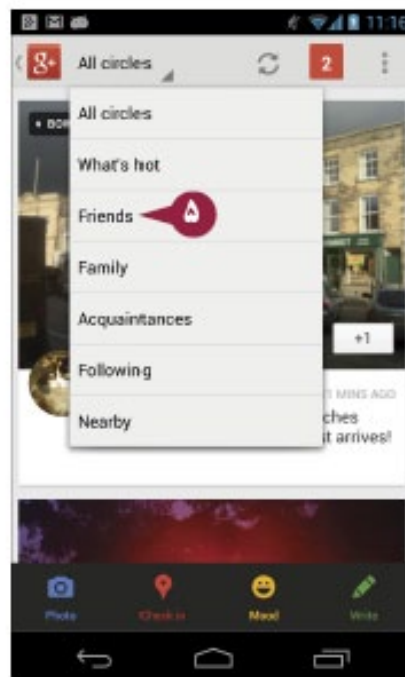
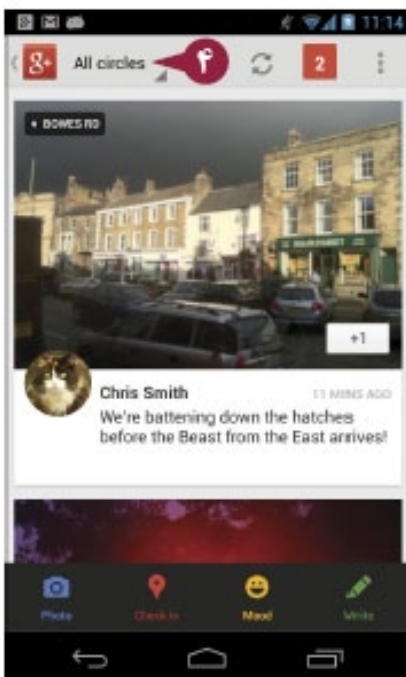



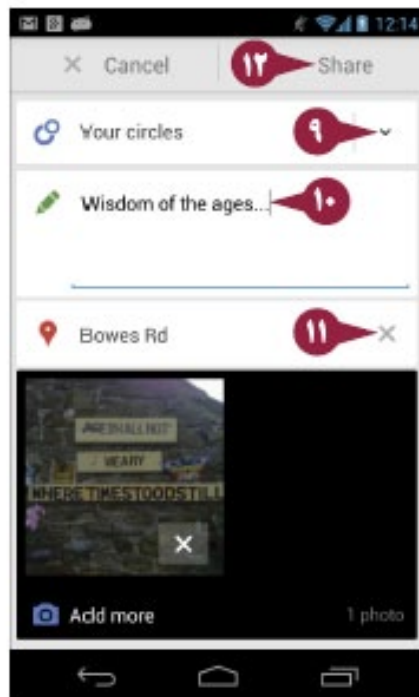
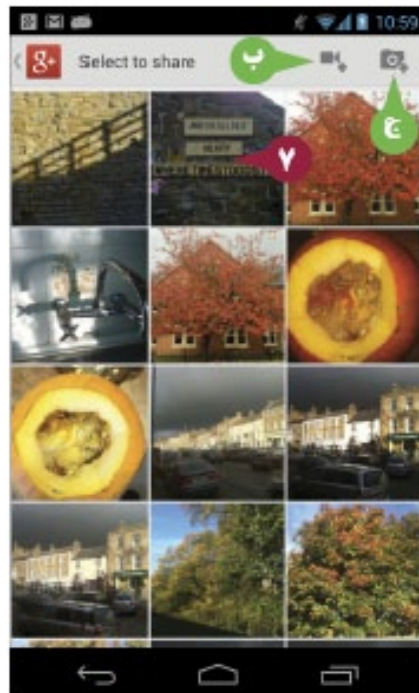

پست‌ها برای circle انتخاب شده ظاهر می‌شوند.

6 برای به اشتراک گذاشتن یک عکس Photo را لمس نمایید.

الف از یک صفحه Posts، شما می‌توانید برای اشتراک گذاری موقعیت مکانی خود برای اشتراک گذاری حالت Mood (😊) را لمس کنید، یا برای نوشتن یک پست Write (✍️) را لمس کنید. برای کامنت گذاشتن بر روی یک پست آن را لمس کنید.

صفحه Select to share ظاهر می‌شود.

7 عکس یا عکس‌هایی را برای اشتراک گذاری لمس کنید.

ب شما می‌توانید برای ثبت یک ویدیو دکمه Video (📹) را لمس نمایید.

ج شما می‌توانید برای گرفتن عکس، Photo (📷) را لمس کنید.

8 دکمه Use Photo (👉) را لمس نمایید. 9 دکمه اعلان را لمس نمایید و circle که می‌خواهید تصویر را به اشتراک گذارید را انتخاب نمایید.

10 هر متن را تایپ نمایید.

11 در صورتی که می‌خواهید موقعیت خود را حذف نمایید دکمه Remove (✕) را لمس کنید.

12 Share را لمس کنید.

Google+ تصویر را به اشتراک می‌گذارد.

### راهنمایی

#### چگونه یادداشت‌های دریافتی خود را کنترل کنم؟

دکمه Menu (☰) را لمس کنید و سپس Settings را لمس نمایید. در صفحه Settings، برای نشان دادن صفحه Notifications، Notifications (الف) را لمس نمایید. شما می‌توانید سپس یادداشت‌ها را فعال و غیر فعال نمایید (ب)، زنگ تلفن خود را انتخاب نمایید (ج)، گزینه vibration را فعال یا غیر فعال نمایید، برای یادداشت برداری Reminders را انتخاب کنید (د)، به اشتراک گذاری، کامنت‌ها، و رویداد‌های دیگر شما را درگیر می‌نماید.

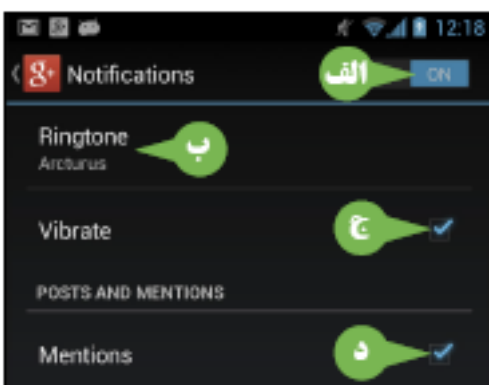



## نصب و راه اندازی برنامه Facebook و اتصال به آن

در صورتی که شما از Facebook استفاده می‌نمایید، احتمالاً می‌خواهید برای دسترسی به Facebook از تلفن یا تبلت خود استفاده نمایید. شما می‌توانید از طریق Chrome یا مرورگر وب دیگر به Facebook دسترسی داشته باشید، اما برای یک معرفی مناسب در ابزار همراه خود، شما می‌توانید برنامه Facebook را لمس نمایید. بعد از نصب برنامه Facebook، شما برنامه را باز نمایید و به آن متصل شوید. برنامه سپس اتصال را برقرار می‌کند و شما می‌توانید به راحتی به روز رسانی را انجام دهید.

### نصب کردن برنامه Facebook و وصل شدن به آن

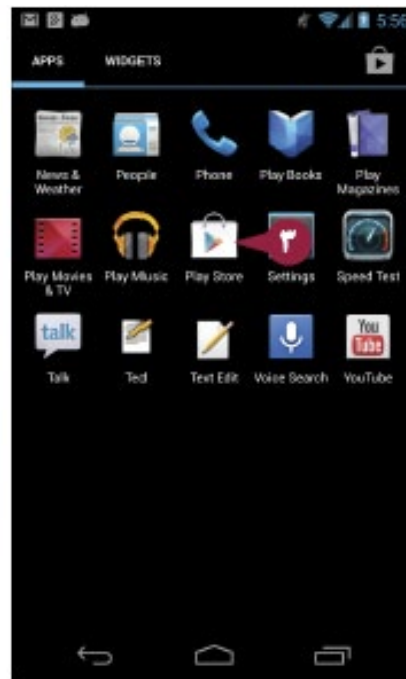

۱ دکمه Home را لمس نمایید.

صفحه Home ظاهر می‌شود.

۲ دکمه All Apps را لمس نمایید.

صفحه Apps ظاهر می‌شود.

**یادداشت:** در صورتی که زبانه Widgets در

صفحه Apps ظاهر شده باشد، زبانه Apps را

لمس کنید.

**یادداشت:** کل برنامه در صفحه Apps را بررسی

نمایید تا مطمئن شوید که Facebook قبلاً

نصب نشده باشد.

۳ Play Store را لمس نمایید.

**یادداشت:** در صورتی که در همان

صفحه اول Apps نیست، نوار مرورگر را به

سمت چپ یا راست بکشید، تا Play Store را

پیدا نمایید.

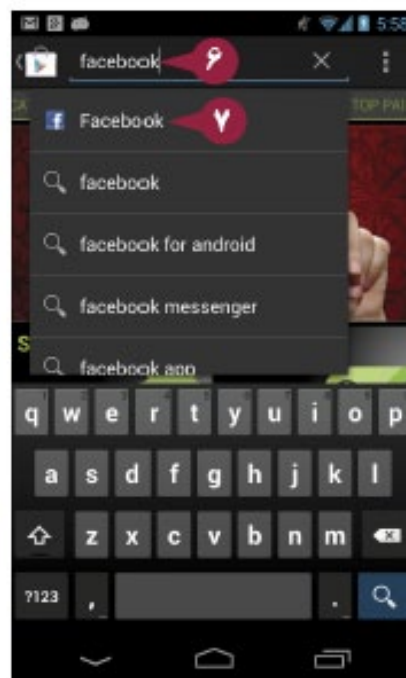

صفحه Google Play ظاهر می‌شود.

۴ Apps را لمس کنید.

صفحه Apps ظاهر می‌شود.

۵ دکمه Search را لمس کنید.

کادر Search ظاهر می‌شود.

۶ Facebook را تایپ کنید.

یک لیست از نتایج جستجو ظاهر می‌شود.

۷ لوگوی Facebook را لمس نمایید.

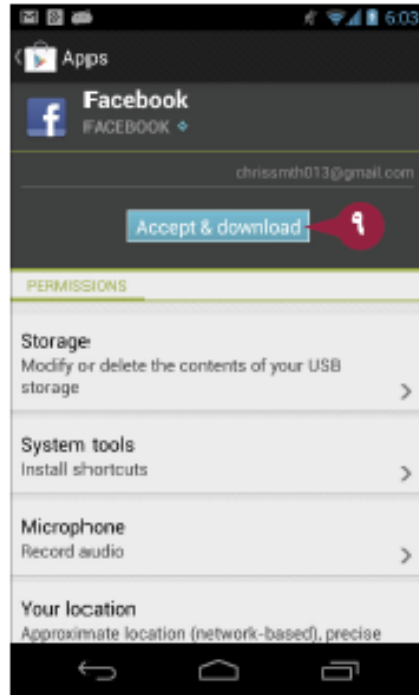
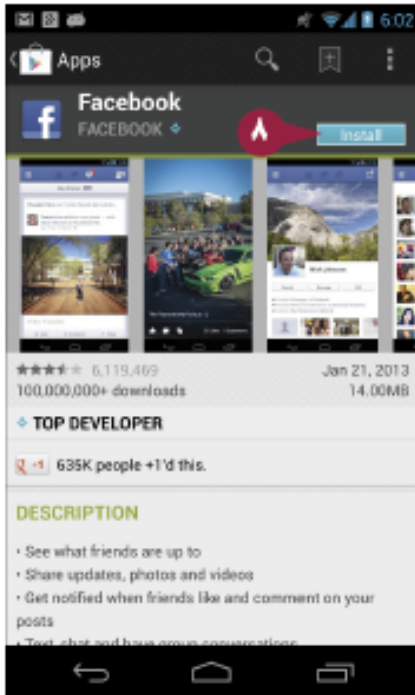

صفحه Facebook در App Store ظاهر می‌شود.

8 Install را لمس نمایید.

9 در صفحه زیر، Accept & download را لمس نمایید.

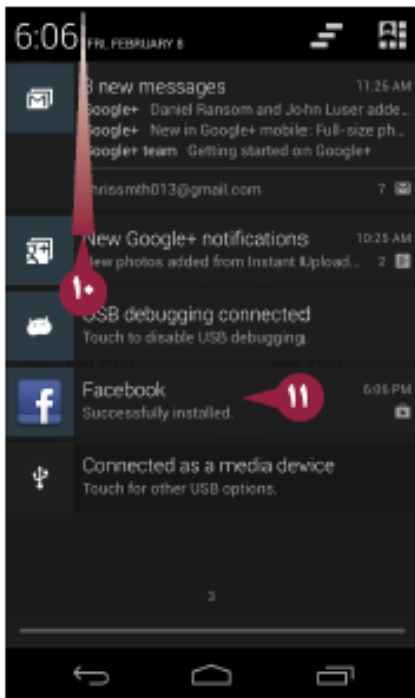

10 برای باز کردن Notification shade، صفحه را به سمت پایین بکشید.

11 در این مرحله باید یادداشت Facebook: Successfully installed

را لمس نمایید.

صفحه Facebook login ظاهر می‌شود.

12 نشانی ایمیل یا شماره تلفن خود را وارد نمایید.

13 کلمه عبور را تایپ کنید.

14 Log In را لمس کنید.

به Facebook متصل می‌شوید.

### راهنمایی

#### چگونه از Facebook خارج شوم؟

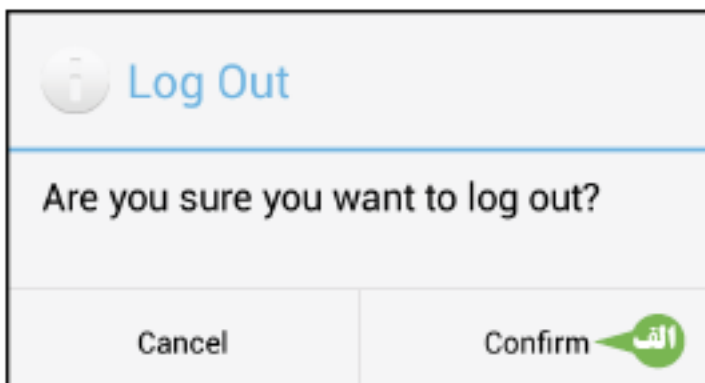

شما لازم نیست log out نمایید. شما می‌توانید در حالت اتصال باقی بمانید از این رو می‌توانید به سرعت به شبکه اجتماعی دسترسی داشته باشید. هر چند، در صورتی که بخواهید log out نمایید، Menü (☰) را لمس نمایید و سپس Log out را لمس کنید. در کادر

محوه ای Log Out، Confirm (15) را لمس کنید.

## هدایت کردن Facebook

بعد از نصب و راه اندازی برنامه Facebook، شما می‌توانید برنامه را باز کنید و از آن به عنوان یک شبکه اجتماعی استفاده کنید. در صفحه Facebook home، شما می‌توانید ببینید چه چیزی در شبکه اجتماعی شما جدید است و به سرعت به صفحات دیگر دسترسی داشته باشید. شما می‌توانید فعالیت‌های دیگر را انجام دهید، مانند پذیرش و رد درخواست‌های دوستی، خواندن پیام‌ها، و بررسی یادداشت‌ها. شما می‌توانید به راحتی به روز رسانی‌ها را به دوستان خود ارسال کنید و از اخبار خود آگاهی کسب نمایید و درخواست‌های دوستی را به افرادی که می‌خواهید با آن‌ها دوست شوید ارسال نمایید.

## هدایت کردن Facebook

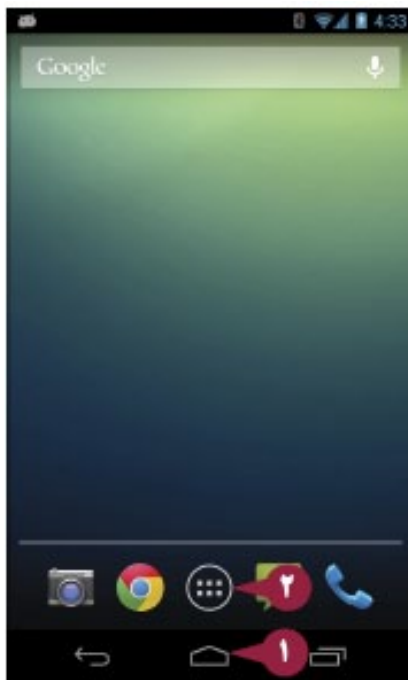

۱ دکمه Home (🏠) را لمس نمایید.

صفحه Home ظاهر می‌شود.

۲ دکمه All Apps (☰) را لمس نمایید.

صفحه Apps ظاهر می‌شود.

**یادداشت:** در صورتی که زبانه Widgets در

صفحه Apps ظاهر شده باشد، زبانه Apps را

لمس نمایید.

۳ برنامه Facebook را لمس کنید.

برنامه Facebook باز می‌شود.

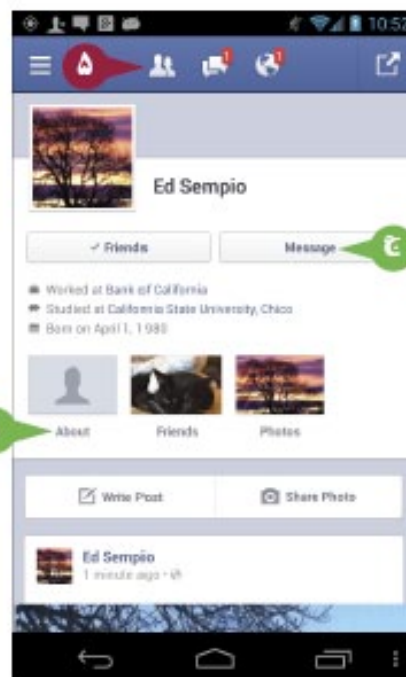
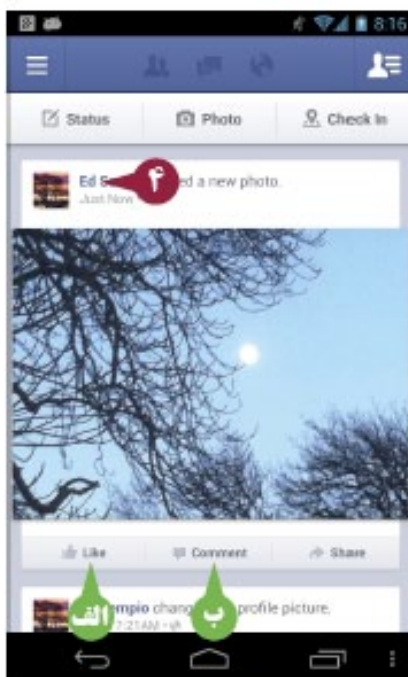

صفحه home شما ظاهر می‌شود.

الف شما می‌توانید برای like کردن یک آیتم،

Like را فشار دهید.

ب شما می‌توانید برای پیغام گذاشتن بر روی

یک آیتم، Comment را لمس کنید.

۲ نام شخص را برای نمایش پروفایل شخص

لمس کنید.

۳ شما می‌توانید برای ارسال یک پیام به شخص

Message را لمس کنید.

۴ شما می‌توانید برای مشاهده اطلاعات بیشتر

در مورد آن شخص، About را لمس کنید.

۵ دکمه Friends Request (👤) را لمس

کنید.

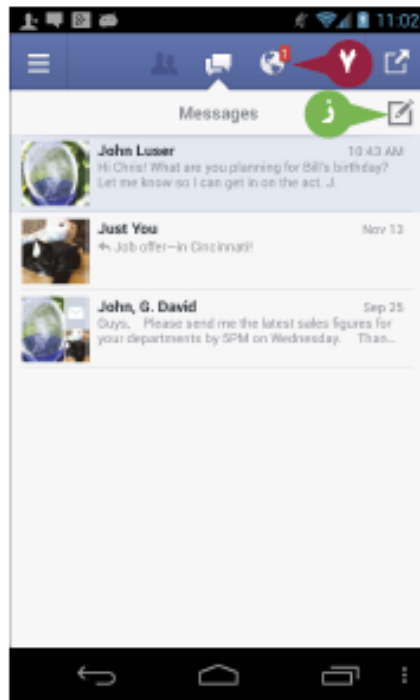
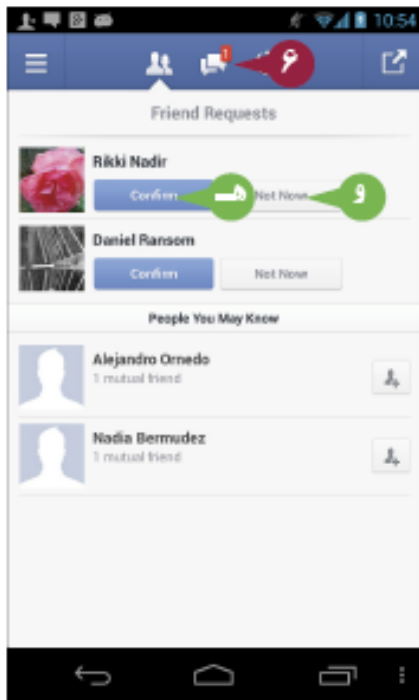

در خواست‌های دوستی شما ظاهر می‌شود.

۵ شما می‌توانید برای تایید یک دوست **Confirm** را لمس کنید.

۶ برای به تعویق انداختن تصمیم تایید در خواست یک دوست، **Not Now** را لمس کنید.

۷ دکمه **Message** (پیام) را لمس نمایید.

پیام‌های شما ظاهر می‌شود.

۸ شما می‌توانید برای نوشتن یک پیام جدید دکمه **Compose** (نوشتن) را لمس نمایید.

۹ دکمه **Notifications** (اعلان) را لمس نمایید.

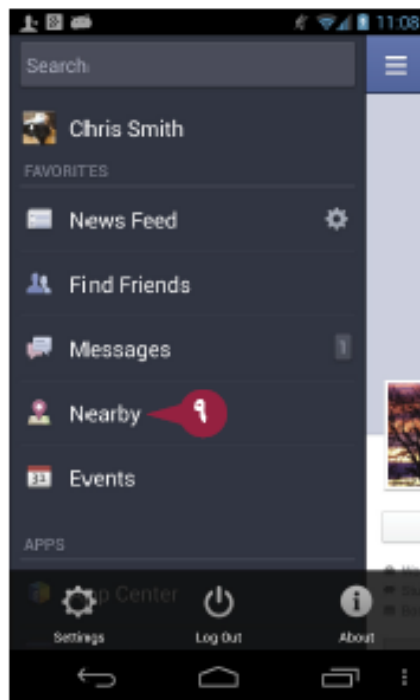
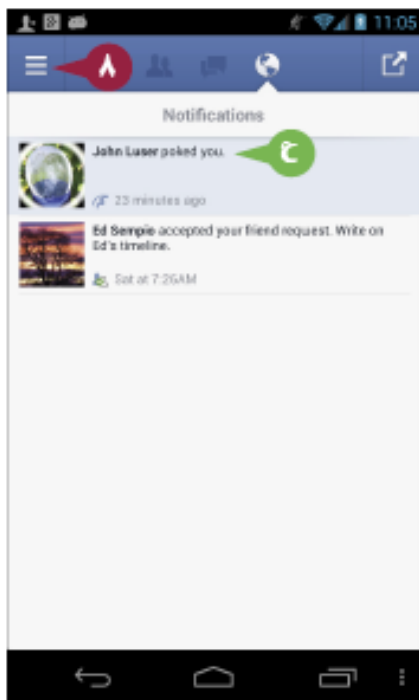

یادداشت‌های شما ظاهر می‌شوند.

۱۰ شما می‌توانید برای باز کردن آن یک یادداشت را لمس کنید. شما می‌توانید سپس فعالیت‌های مانند پاسخ به یک poke (سیخونک زدن) را انجام دهید.

۱۱ در گوشه سمت راست بالای صفحه دکمه **Menu** را لمس نمایید.

پنل منو ظاهر می‌شود.

۱۲ محیط **Facebook** که می‌خواهید نمایش داده شود را لمس کنید.

### راهنمایی

#### چگونه می‌توانم با برنامه Facebook خودم کار کنم؟

در برنامه Facebook، برای نشان دادن منو دکمه **Menu** (سه خط) را لمس نمایید، و سپس برای نشان دادن صفحه تنظیمات، **Settings** را لمس کنید. در اینجا شما می‌توانید تنظیمات **General** از جمله قابلیت **chat**، مدت زمان **refresh** کردن برنامه Facebook، اعم از ارائه موقعیت شما، و جستجو کردن عکس‌ها را انتخاب کنید. همچنین شما می‌توانید یک دامنه وسیعی از تنظیمات **Notification**، از جمله، هنگام دریافت یک پیام ابزار شما شروع به لرزش نماید یا چراغ **LED** تلفن خاموش و روشن شود را فعال نمایید.



## نصب و راه اندازی برنامه Twitter و اتصال به آن

در صورتی که شما به سرویس میکرو بلاگ Twitter، tweet نمایید، و tweet های افراد دیگر را بخوانید، یا هر دو، احتمالاً می‌خواهید برنامه Twitter را بر روی تلفن یا تبلت نصب کنید و در هر جایی که ممکن است از آن لذت ببرید. در صورتی که شما برنامه Twitter را نصب نکرده‌اید، می‌توانید از طریق برنامه Chrome یا مرورگر وب دیگر از Twitter استفاده نمایید. در اصل، برنامه Twitter آسان‌تر است و ویژگی‌های بیشتری را ارائه می‌نماید، مانند جابجا کردن چند حساب Twitter.

### نصب و راه اندازی برنامه Twitter و اتصال به آن

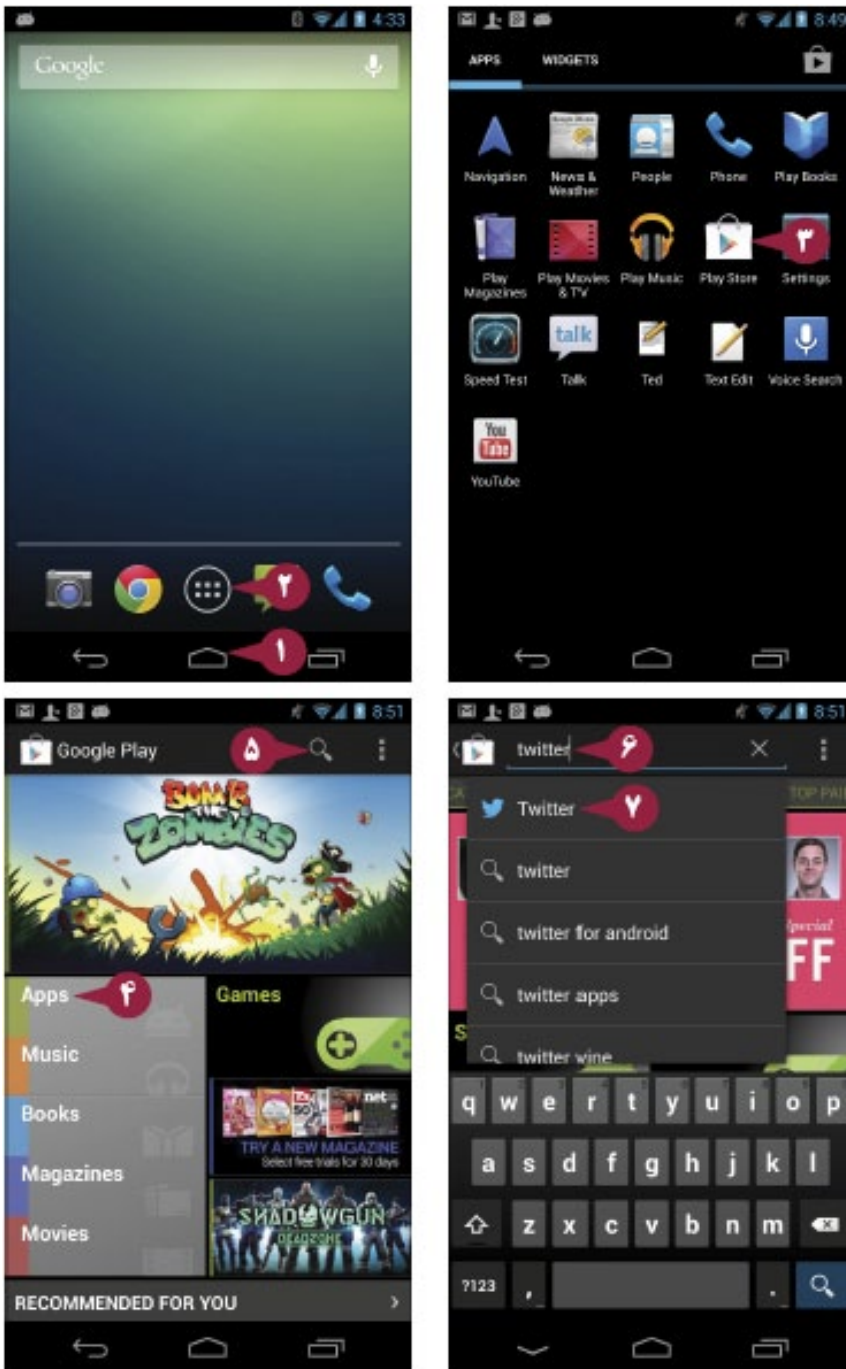

۱ دکمه Home (🏠) را لمس نمایید.

صفحه Home ظاهر می‌شود.

۲ دکمه All Apps (☰) را لمس نمایید.

صفحه Apps ظاهر می‌شود.

**یادداشت:** در صورتی که زبانه Widgets در

صفحه Apps ظاهر شده باشد، زبانه Apps را

لمس نمایید.

۳ دکمه Play Store (📺) را لمس نمایید.

**یادداشت:** در صورتی که در همان

صفحه اول Apps نیست، نوار مرورگر را به

سمت چپ یا راست بکشید تا Play Store را

پیدا نمایید.

صفحه Google Play ظاهر می‌شود.

۴ دکمه Apps (📦) را لمس نمایید.

صفحه Apps ظاهر می‌شود.

۵ دکمه Search (🔍) را لمس کنید.

کادر search ظاهر می‌شود.

۶ دکمه twitter (🐦) را تایپ نمایید.

یک لیست از نتایج جستجو ظاهر می‌شود.

۷ دکمه Twitter (🐦) را لمس کنید.

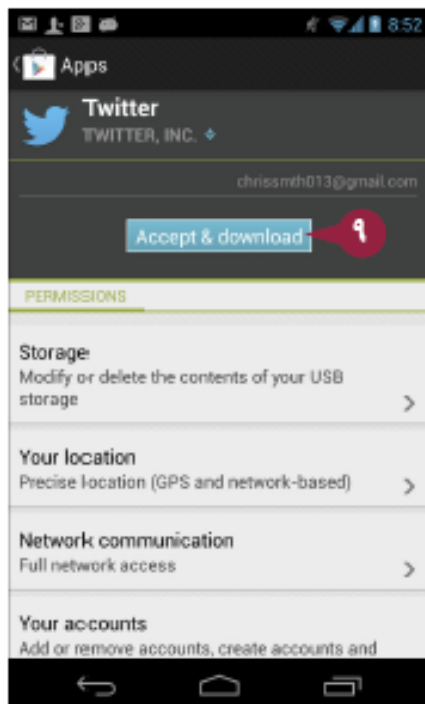

صفحه Twitter در App Store نمایان می‌گردد.

8 Install را لمس کنید.

9 در صفحه زیر، Accept & download را لمس نمایید.

10 برای باز کردن Notification shade، صفحه را به سمت پایین بکشید.

11 Twitter: Successfully installed را لمس نمایید.

صفحه Welcome to Twitter ظاهر می‌شود.

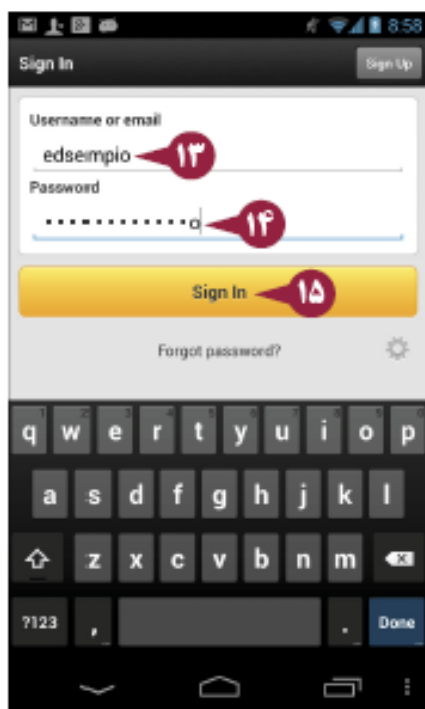
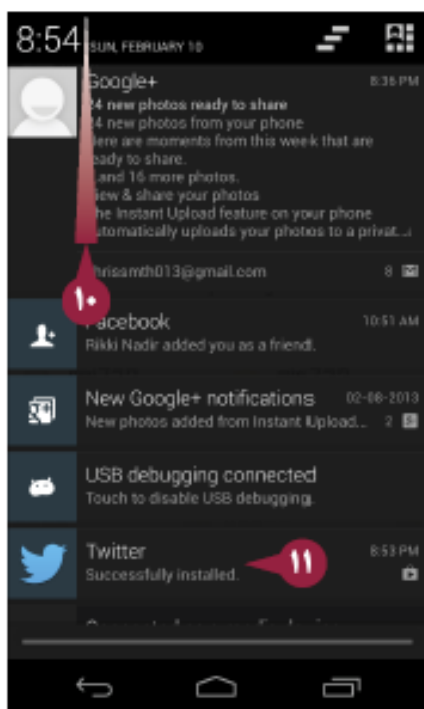

12 Sign In را لمس نمایید.

یادداشت: در صورتی که هنوز یک حساب Twitter ندارید، Sign Up را لمس کنید و صفحه sign-up ظاهر می‌شود.

صفحه Sign In ظاهر می‌شود.

13 نام کاربر یا نشانی ایمیل Twitter را تایپ کنید.

14 کلمه عبور خود را تایپ کنید.

15 Sign In را لمس نمایید.

برنامه Twitter به Twitter متصل می‌شود، و شما می‌توانید از سرویس استفاده کنید.

### راهنمایی

آیا من می‌توانم در Twitter از موقعیت کنونی خودم استفاده نمایم؟

Twitter would like to use your current location to customize your experience.

Don't allow

OK

این موضوع به انتخاب شما بستگی دارد. با اجازه دادن به Twitter جهت استفاده از موقعیت شما، می‌توانید از محل دقیق طرفداران خود که با آن‌ها tweet می‌کنید آگاهی پیدا نمایید، این هم مفید است و هم می‌تواند خطر امنیتی داشته باشد. شما همچنین می‌توانید tweet های ویژه محلی را دریافت نمایید، و هنگامی که لازم است به اطلاعات مربوط به محل خود دست پیدا نمایید.

## ارسال کردن Tweet ها

بعد از نصب و راه اندازی برنامه Twitter، شما می‌توانید از آن برای ارسال tweet ها از تلفن یا تبلت خود استفاده نمایید. tweet شما می‌تواند شامل هر چیزی باشد، اما شما هم می‌توانید یک عکس جدید بگیرید یا یک عکس حاضر را به ابزار خود اضافه نمایید. شما همچنین می‌توانید یک یا چند hashtag، مانند #animals را جهت کمک به خوانندگان در تعیین موقعیت tweet های شما کمک می‌نماید، اضافه نمایید.

## ارسال کردن Tweet ها

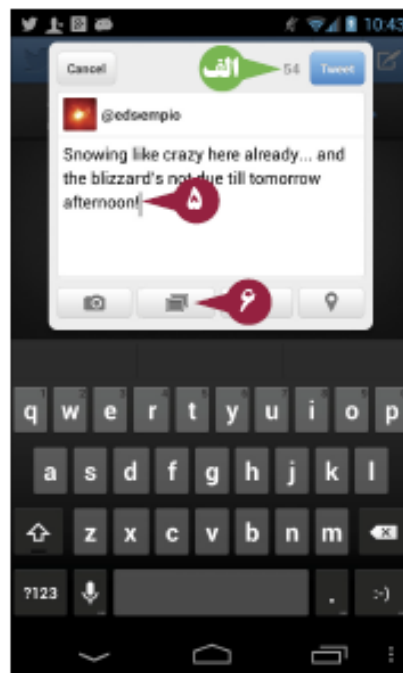
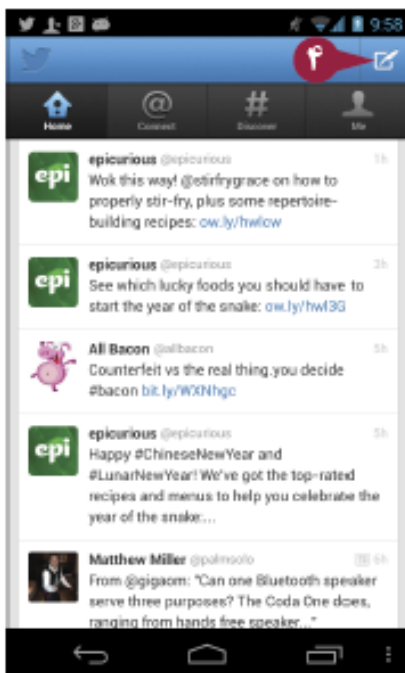
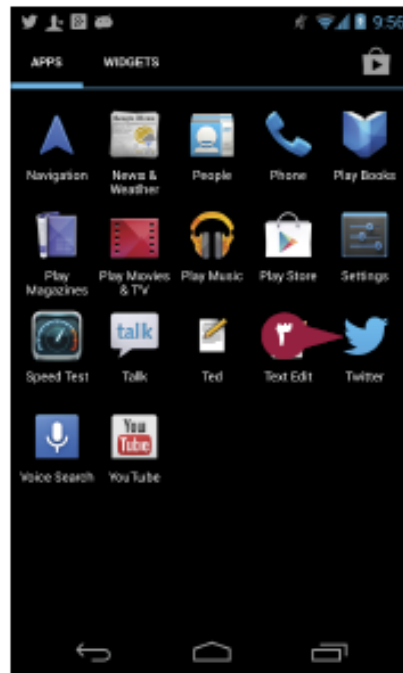
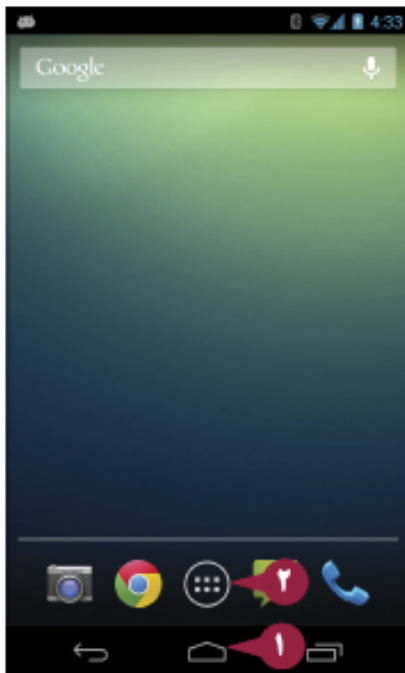

۱ دکمه Home (🏠) را لمس نمایید.

صفحه Home ظاهر می‌شود.

۲ دکمه All Apps (📁) را لمس نمایید.

صفحه Apps ظاهر می‌شود.

**یادداشت:** در صورتی که زبانه Widgets در

صفحه Apps ظاهر شده باشد، زبانه Apps را

لمس کنید.

۳ دکمه Twitter (🐦) را لمس نمایید.

**یادداشت:** در صورتی که Twitter در همان

صفحه اول Apps ظاهر نشده باشد، نوار مرور گر

را به سمت چپ یا راست بکشید تا Twitter را

پیدا نمایید.

صفحه Twitter home ظاهر می‌شود، و آخرین

پست‌ها از طرفداران شما را نشان می‌دهد.

۴ دکمه Compose (✍️) را لمس نمایید.

کادر محاوره ای برای ایجاد یک tweet ظاهر

می‌شود.

۵ متن tweet خود را تایپ نمایید.

الف شمارنده تعداد کاراکترهای سمت چپ را

نشان می‌دهد.

**یادداشت:** شما می‌توانید با برنامه Camera

عکس بگیرید و آن را به tweet خود اضافه

نمایید. برای انجام آن، دکمه Camera (📷)

را لمس نمایید، و سپس عکس بگیرید.

۶ برای اضافه کردن یک عکس که در تلفن یا

تبلت شما است، دکمه Photo (📷) را لمس نمایید.



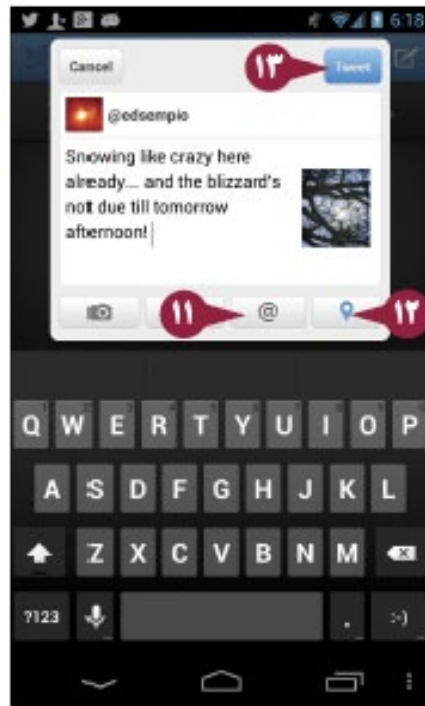
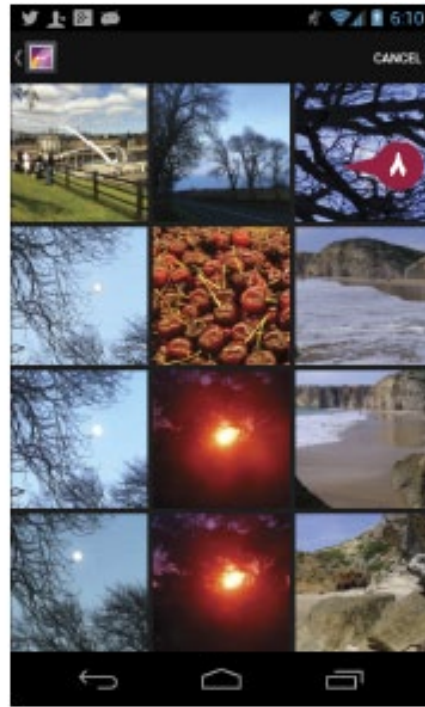
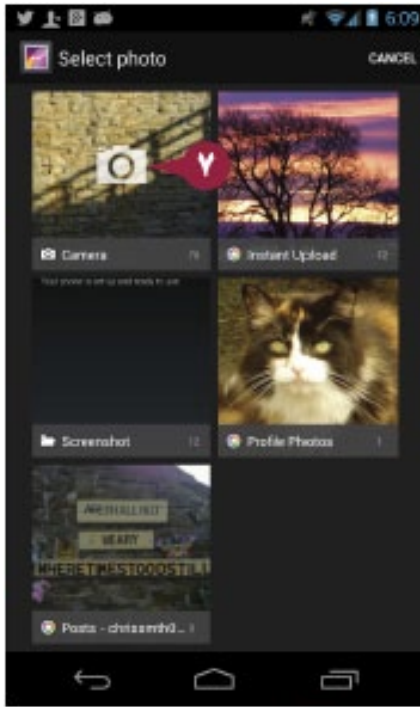

صفحه Select photo ظاهر می شود.

7 آلبوم یا مجموعه حاوی عکسی که می خواهید استفاده نمایید را لمس کنید. برای مثال، Camera را لمس کنید. 8 عکسی را می خواهید استفاده نمایید انتخاب کنید.

9 برای بکاربردن یک اثر متفاوت در عکس یک یا چند بار صفحه را به سمت چپ بکشید. انتخاب های شما شامل Black & white، Warm، و Gritty است.

10 Done را لمس نمایید. عکس در tweet شما ظاهر می شود. 11 برای اضافه کردن یک برچسب، دکمه Hashtag (@) را لمس نمایید، و سپس متن hashtag را تایپ کنید. 12 برای اضافه کردن موقعیت مکانی خود به tweet، دکمه Location (📍) را لمس نمایید (📍 تغییر به 📍). 13 برای ارسال tweet، Tweet را لمس نمایید.

## راهنمایی

### آیا روش دیگری برای فعال کردن یک tweet وجود دارد؟

بله. شما می توانید یک tweet را از یک عکس شروع نمایید. در برنامه Gallery، عکسی را که می خواهید استفاده نمایید انتخاب کنید، و سپس دکمه Share (📁) را لمس کنید. در منوی اعلان، See All را لمس کنید، و سپس برای فعال نمودن یک tweet، Twitter را لمس نمایید.

### سه دکمه ای موجود در انتهای تصویر چه کاری انجام می دهند؟

برای مشاهده عکس های کوچک از آثاری که می خواهید با هم مقایسه نمایید، دکمه Effects (🎨) را لمس کنید. برای بالا بردن رنگ های عکس دکمه Enhance (🌟) را لمس کنید. برای نشان دادن صفحه Move and Scale، دکمه Crop (📏) را لمس نمایید، و سپس عکس را برش دهید.



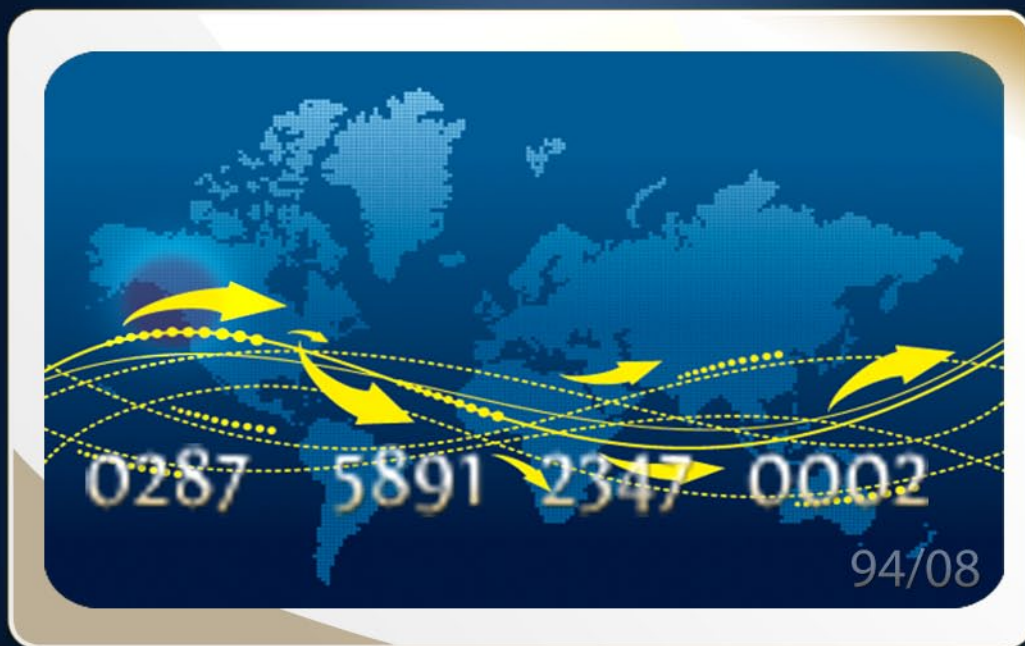

## ابتدا مطالعه، سپس خرید

اگر کتابهای طرح ابتدا مطالعه، سپس خرید، توقعات شما را برآورده نمود

با مراجعه به سایت، هزینه آنرا پرداخت نمایید

[www.karamoozesh.com](http://www.karamoozesh.com)

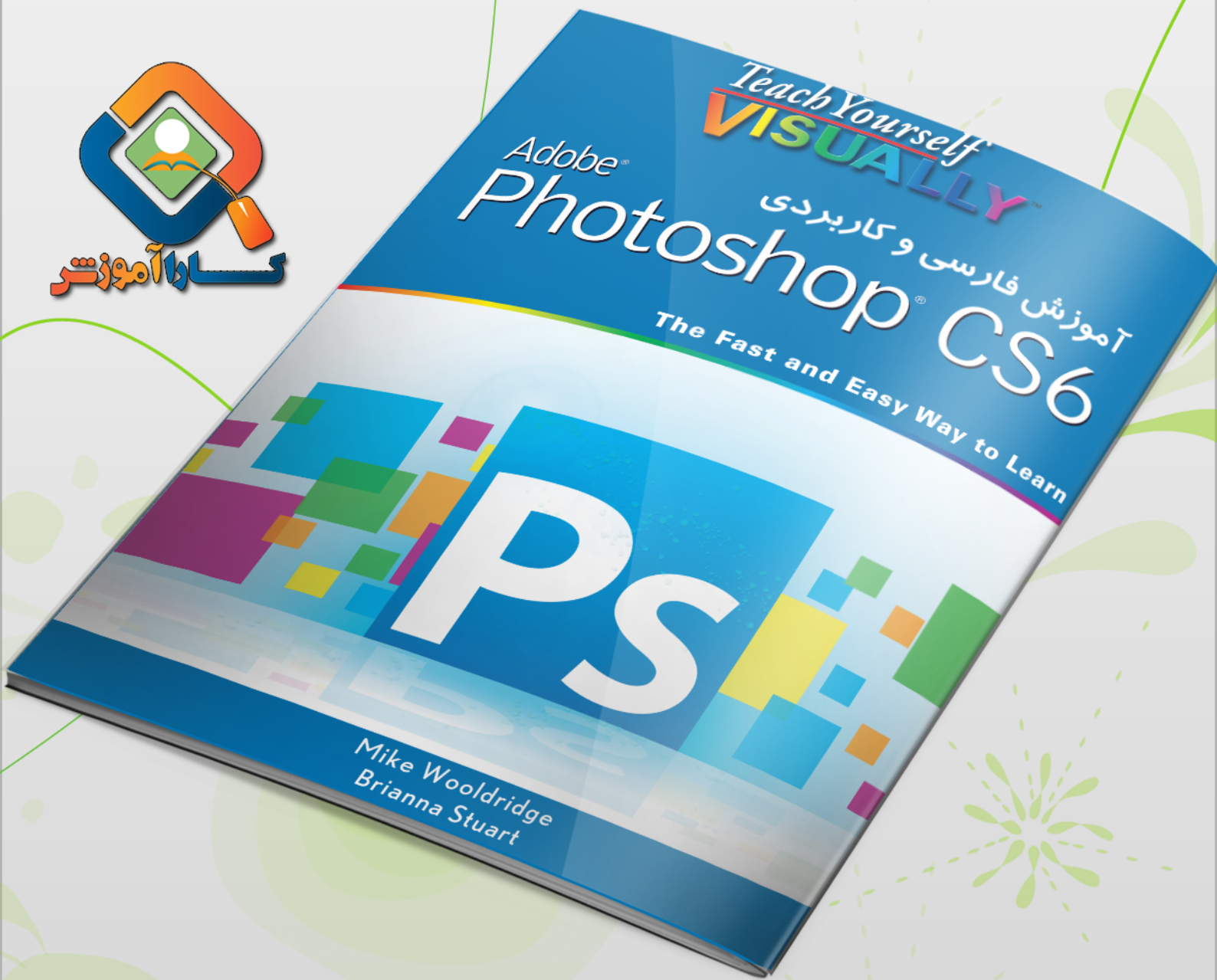

ادوبی فوتوشاپ (به انگلیسی: Photoshop، به معنی کارگاه عکاسی) یک پردازشگر گرافیکی است که بدست شرکت ادوبی گسترش یافته و برای ایجاد، ترکیب، ویرایش، بازسازی و یا دگرگونی عکس ها و نگاره ها بکار می رود. فوتوشاپ برای سیستم عامل ویندوز و مکینتاش به کار می رود. هم چنین نگارش های گوناگون این نرم افزار تا نگارش دهم، در سیستم عامل لینوکس نیز با کمک ابزارهای میانه (مانند کراس اوور) قابل استفاده است. آخرین نسخه رسمی این نرم افزار نسخه سیزدهم آن است که با اسم ادوبی فوتوشاپ سی اس ۶ شناخته می شود. (سی اس مخفف عبارت Creative Suite است و به معنای برنامه خلاق است.)

اگرچه در ابتدا فوتوشاپ برای ویرایش عکس ها جهت چاپ روی کاغذ طراحی شده بود، اما به خاطر تنوع ابزارهایی که در اختیار کاربر می گذارد، از فوتوشاپ به طور فزاینده ای برای تولید و ویرایش عکس ها در فرمت های دیجیتال (به خصوص برای استفاده در وب) استفاده می شود.

فوتوشاپ قادر به خواندن و نوشتن پرونده های تصویری در قالب هایی از قبیل جیف، جی پگ، پینگ و غیره است. هم چنین فرمت اختصاصی این نرم افزار پی اس دی (به انگلیسی: PSD) نام دارد (Photoshop Document یا سند فوتوشاپ).

## کار کردن با برنامه‌ها

برنامه‌ها (Apps) نرم افزاری هستند که قابلیت ویژه‌ای را به تلفن یا تبلت شما می‌بخشند. آندروید برخی از این برنامه‌ها را درون خود دارد، و شما می‌توانید برنامه‌های بیشتری را بر روی ابزار خود ایجاد نمایید که وظایف مورد نیاز شما را انجام دهند. شما می‌توانید از Google Play Store یا منابع دیگر برنامه‌ها را دانلود نمایید، آن را در صورت لزوم اجرا کنید، و به سرعت آن‌ها را جابجا نمایید. برای نگهداری برنامه‌های در حال اجرا، می‌توانید آن‌ها را به طور دستی یا به طور خودکار به روز نمایید.







## اجرا کردن برنامه‌ها و جابجا کردن سریع آن‌ها

هنگامی که شما باید برنامه‌ای را بر روی ابزار آندروید خود استفاده کنید، آن را اجرا نمایید. شما می‌توانید هر برنامه را از صفحه Apps اجرا کنید، اما می‌توانید برنامه‌ها را بر روی صفحه Home یا در زبانه Favorites قرار دهید از این رو می‌توانید مستقیماً آن‌ها را از صفحه Home اجرا نمایید. شما چند برنامه را می‌توانید هم‌زمان اجرا نمایید. هر برنامه در صفحه کامل ظاهر می‌شود، مسلماً شما بر روی یک برنامه کار می‌کنید، اما می‌توانید یک برنامه را با برنامه دیگر در صورت نیاز جابجا کنید. شما می‌توانید با استفاده از لیست Recent Apps برنامه‌ها را جابجا نمایید.

## اجرا کردن برنامه‌ها و جابجا کردن سریع آن‌ها

## اجرا کردن چند برنامه

۱ دکمه Home (🏠) را لمس نمایید.

صفحه Home ظاهر می‌شود.

۲ دکمه All Apps (☰) را لمس نمایید.

صفحه Apps ظاهر می‌شود.

**یادداشت:** در صورتی که Widgets در صفحه

Apps نشان داده شده است، زبانه Apps را

لمس کنید.

**یادداشت:** در صورت لزوم، نوار را برای نمایش

برنامه‌های بیشتر به سمت چپ بکشید.

۳ اولین برنامه‌ای که می‌خواهید اجرا نمایید را

لمس کنید.

برنامه باز می‌شود.

۴ دکمه Home (🏠) را لمس نمایید.

صفحه Home ظاهر می‌شود.

۵ دکمه All Apps (☰) را لمس کنید.

صفحه Apps ظاهر می‌شود.

**یادداشت:** در صورت لزوم، جهت نمایش

برنامه‌های بیشتر نوار را به سمت چپ هدایت

نمایید.

۶ دومین برنامه‌ای که می‌خواهید اجرا نمایید را

لمس کنید. برنامه باز می‌شود.

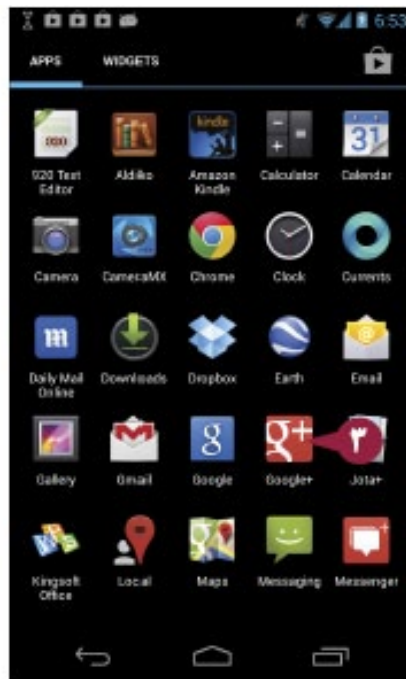



تعویض کردن سریع برنامه های در حال اجرا  
 ۱ از یک برنامه در حال اجرا، دکمه **Recent Apps** (☰) را لمس نمایید.

**یادداشت:** شما همچنین می‌توانید بوسیله لمس کردن دکمه **Recent Apps** از صفحه Home لیست Recent Apps را نشان دهید.

لیست Recent Apps نمایان می‌شود.

برنامه‌هایی که در انتهای لیست قرار دارند آن‌هایی هستند که اخیراً استفاده شده‌اند.

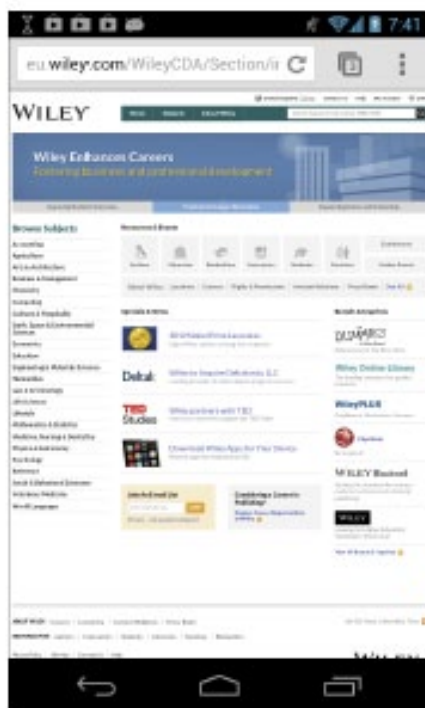
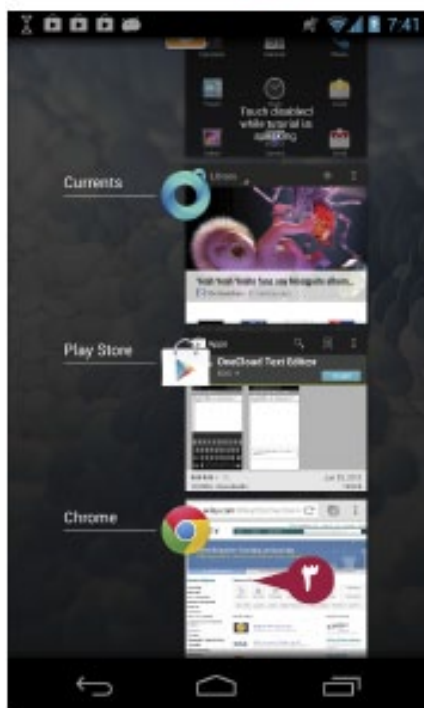

۲ در صورت لزوم، نوار را برای مشاهده برنامه های دیگر به سمت بالا بکشید.

۳ برنامه ای را که می‌خواهید نشان دهید لمس نمایید.

صفحه برنامه ظاهر می‌شود، و شما می‌توانید با استفاده از برنامه شروع کنید.

## راهنمایی

### آیا می‌توانم هر چیزی را از لیست Recent Apps انجام دهم؟



شما می‌توانید اطلاعات یک برنامه را نمایش دهید یا برنامه را از لیست Recent Apps حذف نمایید. برای نشان دادن اطلاعات برنامه، آیکون آن را در لیست **Recent Apps** لمس کرده و نگهدارید، سپس **App info** را لمس کنید. برای حذف کردن یک برنامه، آن را به سمت چپ یا راست لیست بکشید، یا آن را لمس کرده و نگهدارید، و سپس **Remove from list** را لمس کنید.

## کاوش در Google Play

تلفن یا تبلت آندروید شما شامل برنامه‌هایی است که می‌توانید برای وظایف روزانه استفاده کنید. برای مثال، شما می‌توانید با استفاده از برنامه Chrome وب‌گردی نمایید، و با استفاده از برنامه Gmail پیام‌های الکترونیکی را در سرویس Google Gmail ارسال و دریافت نمایید، و با استفاده از برنامه Calendar کارهای خود را زمان بندی نمایید. هنگامی که شما باید وظایفی را که برنامه‌های حاضر پوشش نمی‌دهند انجام دهید، می‌توانید برنامه‌های دیگر را اضافه نمایید. برای به دست آوردن برنامه‌ها، می‌توانید برنامه Play Store را اجرا نمایید، که امکان دسترسی به سرویس Google Play را مهیا می‌سازد. سرویس Google Play شامل برنامه‌هایی است که گوگل برای استفاده از ابزارهای آندروید تایید نموده است.

### کاوش در Google Play

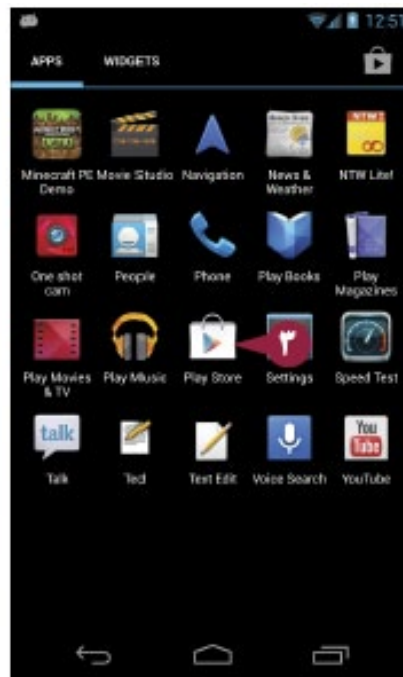
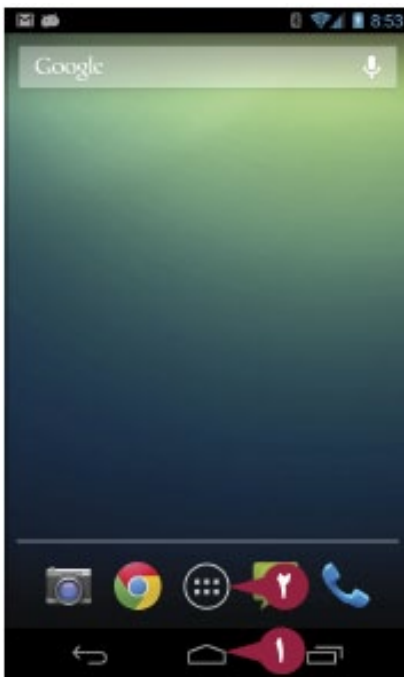

۱ دکمه Home (🏠) را لمس کنید.

صفحه Home ظاهر می‌شود.

۲ دکمه All Apps (📁) را لمس نمایید.

صفحه Apps ظاهر می‌شود.

**یادداشت:** در صورتی که زبانه Widgets در صفحه Apps نشان داده شده است، زبانه Apps را لمس نمایید.

۳ دکمه Play Store (📺) را لمس کنید.

**یادداشت:** در صورتی که آیکن Play Store در صفحه اول Apps نیست، نوار مرورگر را به سمت چپ بکشید تا صفحه Apps بعدی نشان داده شود. برنامه Play Store باز می‌شود و صفحه Google Play نمایش داده می‌شود.

۴ دکمه Apps (📁) را لمس کنید.

صفحه Apps ظاهر می‌شود، و لیست Featured را نشان می‌دهد.

الف برای مشاهده برنامه‌های پیشنهادی توسط کارمند Google Play، Staff Picks را لمس نمایید.

ب برای مشاهده برنامه‌های انتخاب شده توسط ویراستارهای Google Play، Editors' Choices را لمس نمایید.

ج برای نشان دادن صفحه Games، Games را لمس نمایید.

د برای برگشت به هر کدام از صفحات بالا به صفحه Apps، دکمه Back (⏪) را لمس نمایید.

ه برای مرور کردن Google Play بوسیله طبقه بندی‌ها، Categories را لمس کنید یا به سمت راست بکشید.



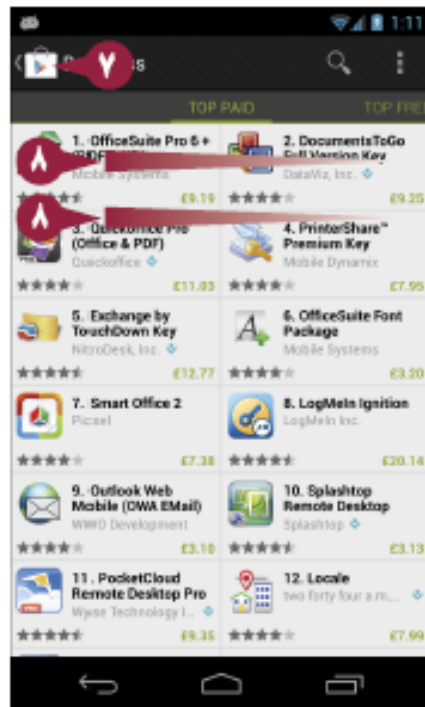
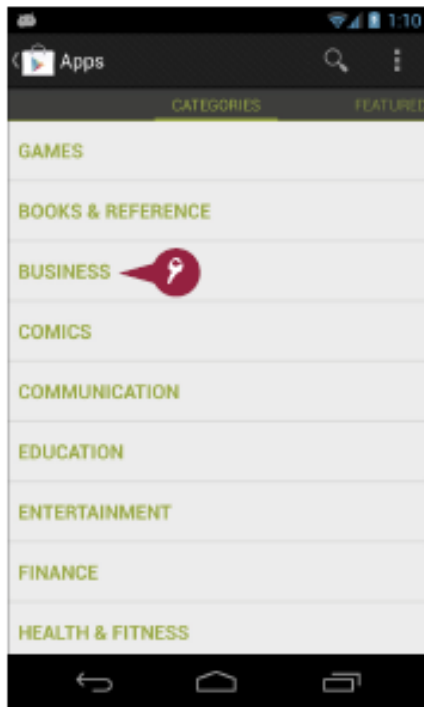

صفحه Categories نمایان می‌شود.

سلسله مراتبی را که می‌خواهید مرور نمایید لمس کنید، برای مثال، **Business** را لمس کنید.

صفحه سلسله مراتب ظاهر می‌شود.

برای برگشت به صفحه categories، دکمه **Play Store** یا دکمه **Back** را لمس نمایید.

دوبار صفحه را به سمت چپ بکشید.

صفحه **Top Paid** ظاهر می‌شود و برنامه‌های برتر را برای افرادی که مبلغی را پرداخت کرده‌اند نشان می‌دهد.

یک بار دیگر صفحه را به سمت چپ بکشید.

صفحه **Top Free** ظاهر می‌شود، و برنامه‌های مجانی را نشان می‌دهد.

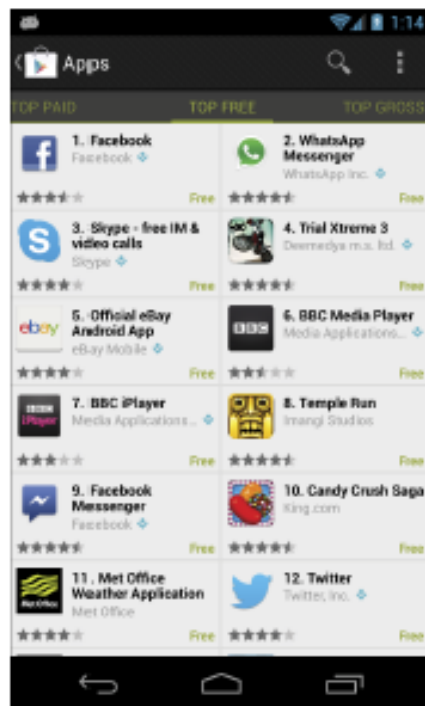
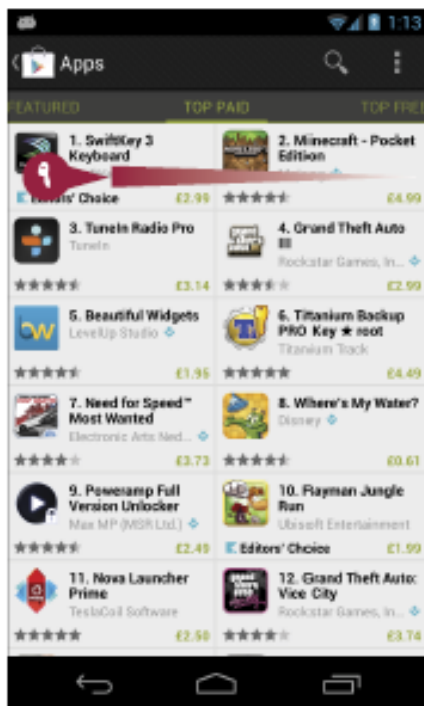

**یادداشت:** نوار را دوباره به سمت چپ بکشید تا صفحات دیگر را مشاهده نمایید: **Top New Paid**، **Top Grossing**، **Top New Free**، **Trending**، و برای برگشت به صفحات دیگر به سمت راست بکشید.

## راهنمایی

چگونه می‌توانم برنامه‌هایی که قبلاً در **Google Play** خریداری کرده بودم را ببینم؟

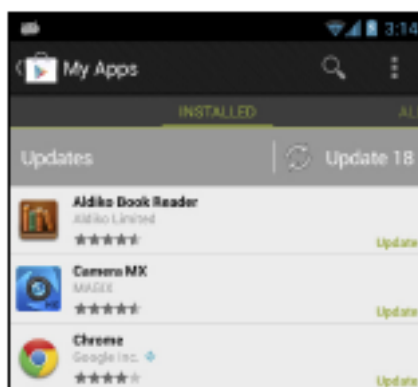

از صفحه **Google Play**، یا هر جایی در صفحات **Apps**، دکمه **Menu** را لمس نمایید و سپس **My Apps** را لمس نمایید. صفحه **Apps** ظاهر می‌شود، و لیست برنامه‌های نصب شده را نشان می‌دهد. از اینجا، شما می‌توانید به سرعت به برنامه‌های به روز شده موجود دسترسی داشته باشید.



## جستجوی برنامه های مورد نیاز خود در Google Play

مرور کردن سرویس Google Play یک روش خوب برای دستیابی به یک ایده از انواع برنامه های موجود برای ابزار اندروید شما است. هر چند، هنگامی که شما باید یک برنامه خاص را پیدا نمایید، می توانید در Google Play به دنبال آن بگردید. با جستجو، یک لیست از موارد هماهنگی که شما می توانید اطلاعات آن را کاوش نمایید بر گردانده می شود. هنگامی که شما برنامه ای را که می خواهید پیدا می نمایید، می توانید آن را دانلود و نصب کنید. به عنوان بخشی از فرآیند نصب و راه اندازی، شما می توانید مجوز های لازم برای برنامه را جهت نصب بر روی تلفن یا تبلت خود بررسی نمایید. در صورتی که شما آماده هستید تا این مجوزها را اهدا نمایید، می توانید این فرآیند نصب را تکمیل کنید، وگرنه، می توانید آن را حذف نمایید.

### جستجوی برنامه های مورد نیاز خود در Google Play

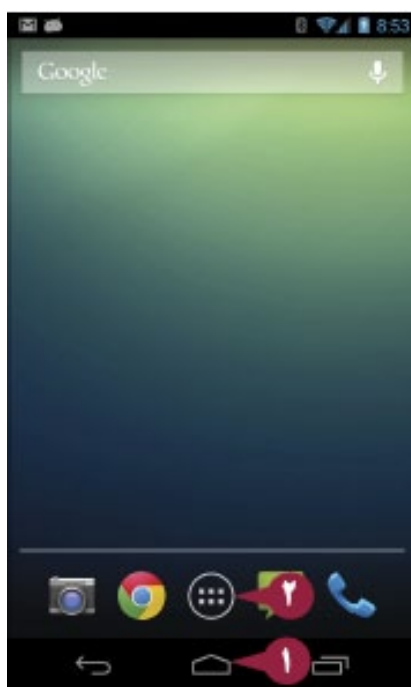

۱ دکمه Home (🏠) را لمس نمایید.

صفحه Home ظاهر می شود.

۲ دکمه All Apps (📁) را لمس کنید.

صفحه Apps ظاهر می شود.

**یادداشت:** در صورتی که Widgets در صفحه

Apps نمایش داده شده باشد، زبانه Apps را

لمس نمایید.

۳ دکمه Play Store (📦) را لمس نمایید.

**یادداشت:** در صورتی که آیکون Play Store

در همان صفحه اول Apps نیست، برای نمایش

صفحه برنامه های بعدی آن را به سمت چپ

بکشید.

برنامه Play Store باز می شود و صفحه

Google Play نشان داده می شود.

۴ دکمه Apps (📁) را لمس کنید.

صفحه Apps ظاهر می شود، و لیست Featured

را نشان می دهد.

۵ دکمه Search (🔍) را لمس نمایید.



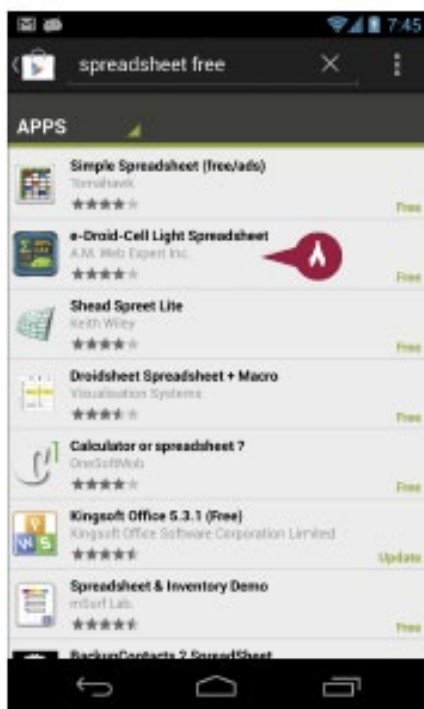
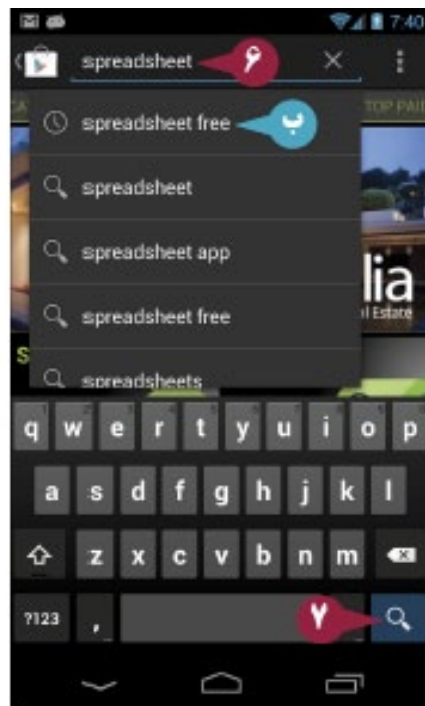
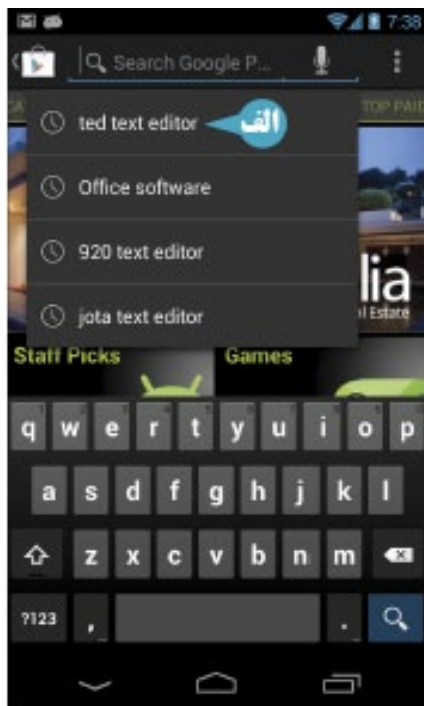

کادر Search ظاهر می‌شود.

**الف** منوی اعلان جستجو‌های اخیر شما را نشانی می‌دهد.

**ب** یادداشت: شما همچنین شما می‌توانید واحدهای جستجوی خود را با صدا فرا بخوانید. دکمه **microphone** (🎤) را لمس نمایید و سپس هنگامی که نشانه "Speak now" ظاهر می‌شود بخش‌ها را بگویید.

**پ** بخش‌های جستجوی خود را تایپ نمایید. **ت** منو اعلام پیشنهادات را نشان می‌دهد. در صورتی که یکی از آن‌ها همانی است که می‌خواهید، آن را لمس کنید. در غیر اینصورت، تایپ بخش‌های جستجو را متوقف نمایید.

**ث** دکمه **Search** (🔍) را لمس کنید.

یک صفحه از لیست نتایج ظاهر می‌شود.

**ج** نتایجی را که می‌خواهید ببینید، لمس کنید.

صفحه برنامه ظاهر می‌شود.

**ح** برای مشاهده فیلم برنامه دکمه **Play** (▶) را لمس نمایید.

**خ** توضیحات بررسی‌های کاربر را بخوانید.

**د** در صورتی که می‌خواهید برنامه را نصب نمایید، **Install** را لمس کنید.

شما می‌توانید با خواندن و پذیرفتن مجوزها پیشرفت کنید و سپس برنامه را دانلود نمایید.

شما می‌توانید برنامه را از صفحه Apps اجرا نمایید.

## راهنمایی

### چه مجوزهایی را من باید برای یک برنامه قبول کنم؟

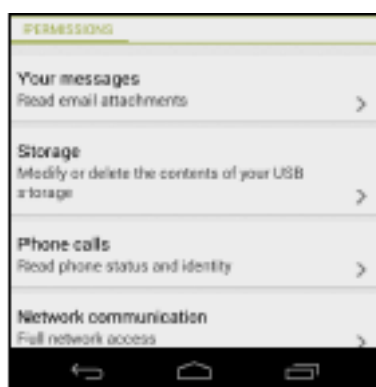

شما باید بسته به آن برنامه‌ای که اجرا می‌شود تصمیم بگیرید. برای مثال، یک برنامه که فایل‌های مورد نیاز Modify را ایجاد می‌نماید یا محتوای مجوز ذخیره سازی USB را حذف می‌کند، یک برنامه که می‌تواند پیوند های e-mail را باز کند به مجوز الصاقات Read email نیاز دارد. هر چند، شما باید به هر برنامه‌ای که می‌خواهد به داده‌های حساس دسترسی داشته باشد مانند مخاطب‌های شما اما دلیل قانع کننده‌ای برای این کار ندارد شک کنید.

## به روز رسانی برنامه های خود

اغلب توسعه دهندگان آندروید برنامه‌هایشان را برای حذف از مشکلات به روز می‌نمایند و ویژگی‌های جدید را اضافه می‌نمایند. برای حفظ و نگهداری برنامه‌های در حال اجرای خود، شما باید هنگامی که آن‌ها در دسترس هستند برنامه نصب را به روز نمایید. اکثریت برنامه‌های پرداخت مجانی هستند، اما شما باید معمولاً به یک نسخه از برنامه جدید ارتقا دهید. شما می‌توانید تمامی برنامه‌ها را همزمان به روز نمایید یا یک برنامه مجرد را همزمان به روز نمایید. معمولاً، به روز رسانی تمامی برنامه‌ها ساده است، اما شما باید یک برنامه مجرد را بدون دانلود کردن کامل به روز رسانی‌های موجود به روز نمایید.

## به روز رسانی برنامه های خود

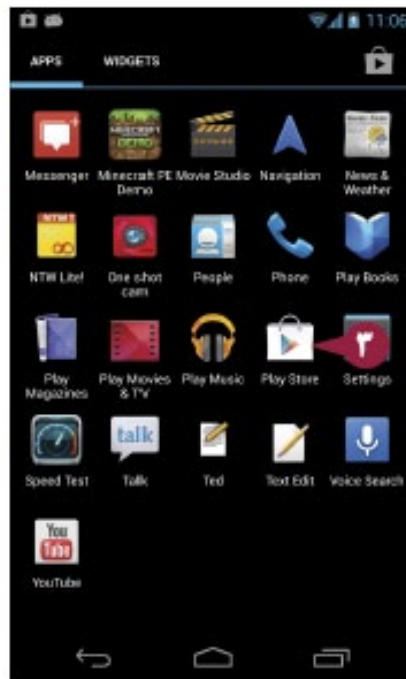
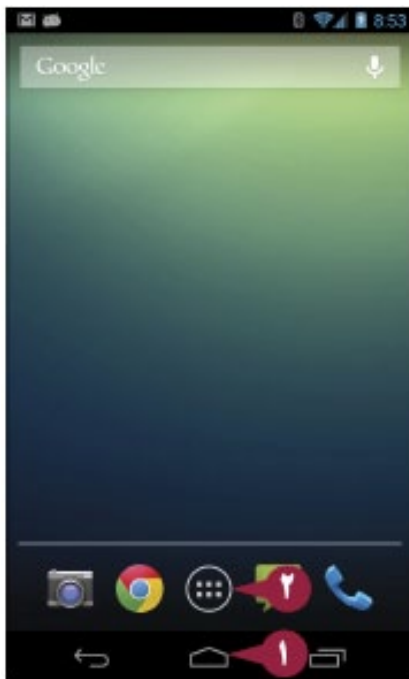

۱ دکمه **Home** (🏠) را لمس کنید.

صفحه Home ظاهر می‌شود.

۲ دکمه **All Apps** (☰) را لمس نمایید.

صفحه Apps ظاهر می‌شود.

**یادداشت:** در صورتی که زبانه Widgets

در صفحه Apps نشان داده شده است، زبانه

Apps را لمس نمایید.

۳ دکمه **Play Store** را لمس کنید.

**یادداشت:** در صورتی که آیکن Play Store در

همان صفحه اول Apps نیست، برای نشان دادن

صفحه بعدی برنامه‌ها به سمت چپ بکشید.

برنامه Play Store باز می‌شود و صفحه

Google Play را نشان می‌دهد.

۴ دکمه **Apps** را لمس نمایید.

صفحه Apps ظاهر می‌شود.

**یادداشت:** در صورتی که زبانه Widgets در صفحه

Apps است، زبانه Apps را لمس نمایید.

۵ دکمه **Menu** (☰) را لمس نمایید.





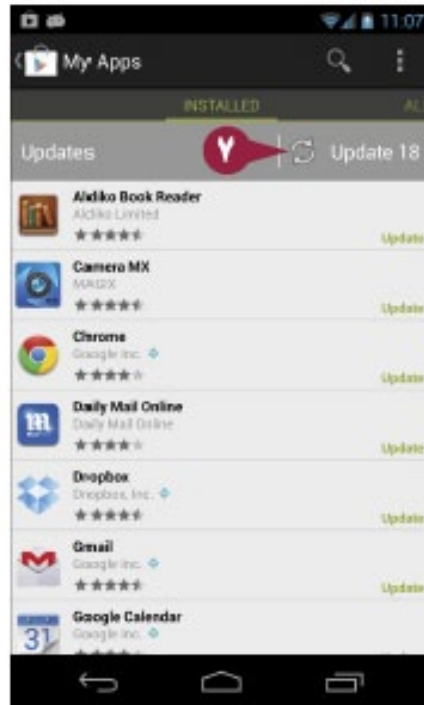
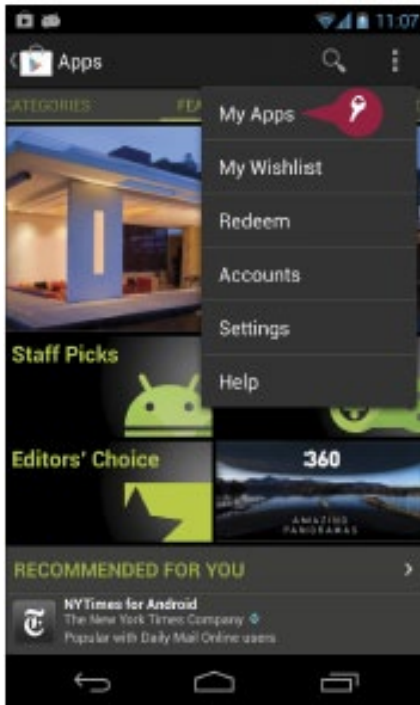

منوی را باز نمایید.  
 My Apps را لمس نمایید.  
 صفحه My Apps ظاهر می‌شود.

**یادداشت:** در صورتی که صفحه My Apps در همان صفحه اول Apps نیست، برای نشان دادن لیست Installed صفحه را به سمت چپ بکشید یا Installed را لمس کنید.

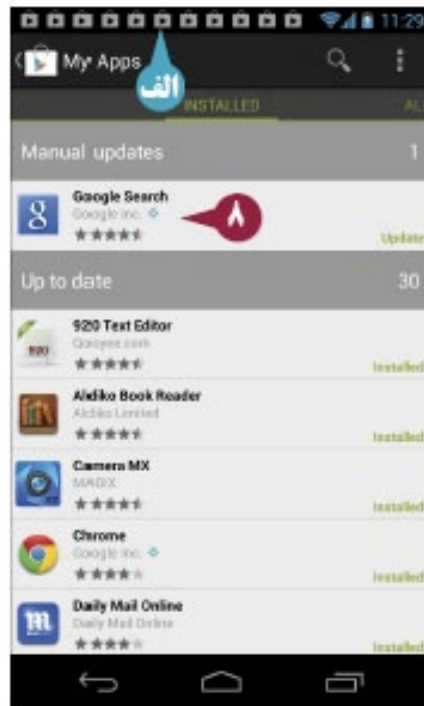

دکمه Update را لمس نمایید. این دکمه آیکن Update (U) و تعداد به‌روزرسانی‌ها، برای مثال، ۱۸ Update را نشان می‌دهد. آندروید به روز رسانی‌ها را دانلود می‌کند و آن‌ها را نصب می‌نماید.

آیکن Update Installed (U) نشان می‌دهد که یک به روز رسانی نصب شده است.

در صورتی که لیست Manual updates ظاهر شود، یک دکمه برنامه را لمس نمایید، و سپس Update را در صفحه برنامه لمس نمایید.

## راهنمایی

چگونه یک برنامه مجرد را به روز نمایم؟

لیست Installed را با پیگیری مراحل ۱ تا ۶ در متن اصلی نمایش دهید. برای نشان دادن صفحه برنامه دکمه برنامه (app) را لمس کنید، سپس Update (U) را لمس کنید.

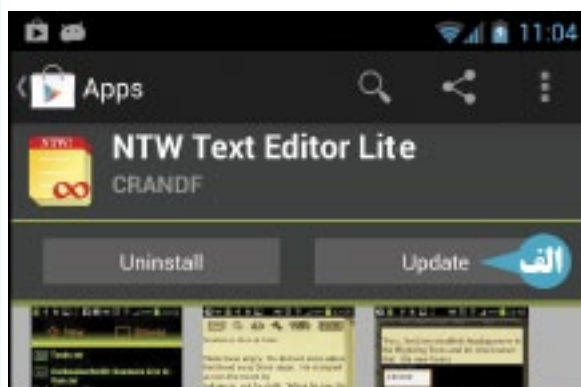



## حذف کردن برنامه ای که شما دیگر به آن نیاز ندارید

هر برنامه ای که شما نصب می‌نمایید برخی از فضای ذخیره سازی ابزار شما را اشغال می‌نمایند و در صفحه Apps ظاهر می‌شوند. هنگامی که شما به دیگر برنامه ای که قبلاً نصب کرده بوده‌اید نیاز ندارید، می‌توانید آن را از ابزار خود حذف کنید. برنامه شما در Google Play در دسترس باقی می‌ماند، در صورتی که شما نظر خود را تغییر دهید از این رو می‌توانید به راحتی آن را دوباره نصب نمایید. شما می‌توانید یک برنامه را با استفاده از صفحه Apps یا با استفاده از صفحه App info مختص به آن برنامه حذف نمایید. شما نمی‌توانید برنامه‌هایی که درون بدنه آندروید ساخته شده‌اند را حذف کنید، تنها برنامه ای که خودتان نصب کرده‌اید می‌توانید حذف نمایید.

## حذف کردن برنامه ای که شما دیگر به آن نیاز ندارید

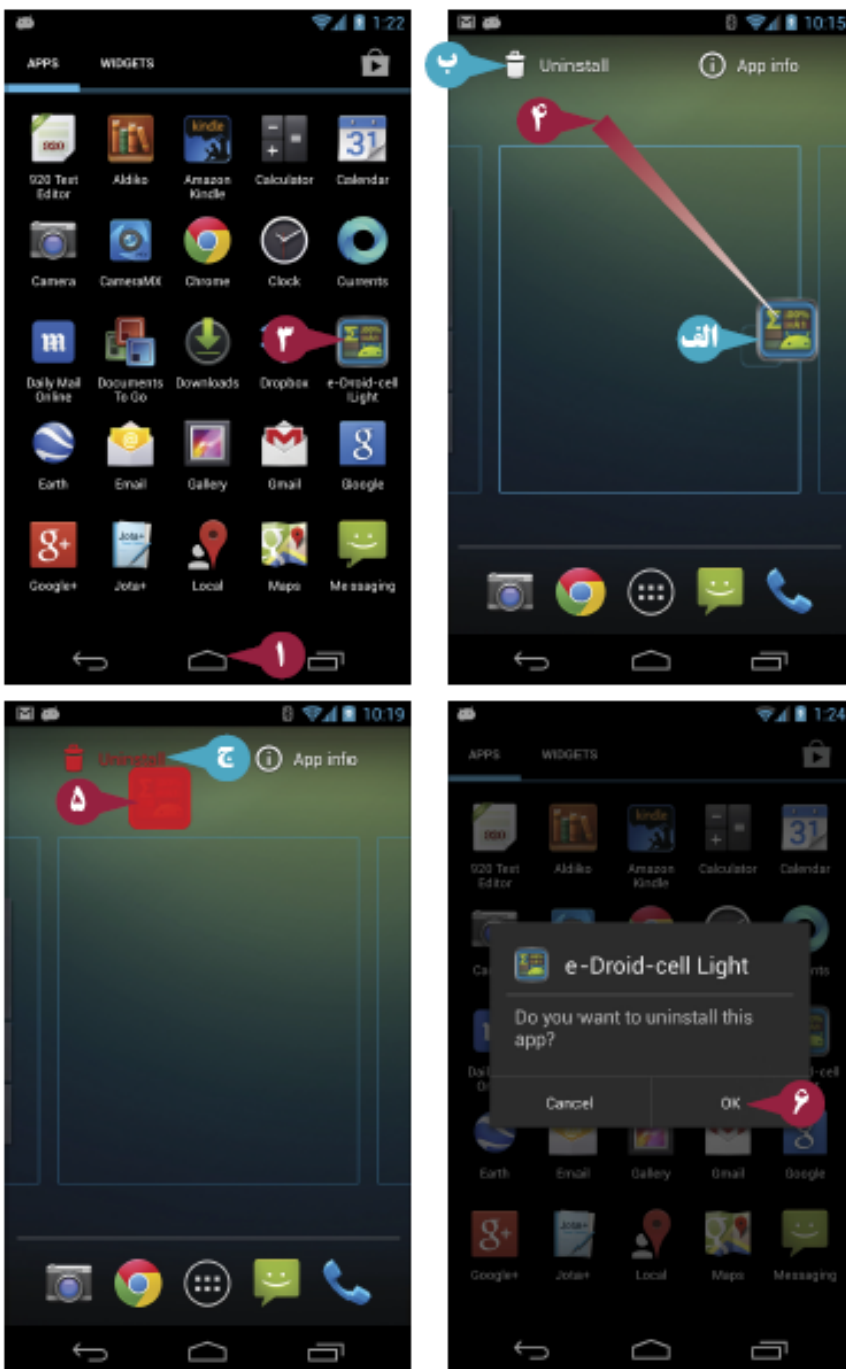

## حذف کردن برنامه با استفاده از صفحه Apps

۱ دکمه Home (🏠) را لمس نمایید.

صفحه Home ظاهر می‌شود.

۲ دکمه All Apps (☰) را لمس نمایید.

صفحه Apps ظاهر می‌شود.

**یادداشت:** در صورتی که زبانه Widgets در

صفحه Apps باشد، زبانه Apps را لمس نمایید.

۳ آیکن برنامه ای را که می‌خواهید حذف

نمایید لمس کنید و نگهدارید.

صفحه Home ظاهر می‌شود.

الف آیکن برنامه ای که شما نگهداشته اید در

بخش اصلی صفحه ظاهر می‌شود.

ب دکمه Uninstall و آیکن App info در

بالای صفحه ظاهر می‌شود.

۴ برنامه را به دکمه Uninstall هدایت نمایید.

ج آیکن برنامه و دکمه Uninstall به رنگ

قرمز در می‌آید.

۵ آیکن برنامه را رها نمایید.

یک کادر محاوره ای تأییدیه ظاهر می‌شود.

۶ OK را لمس نمایید.

آندروید برنامه را حذف نمایید.

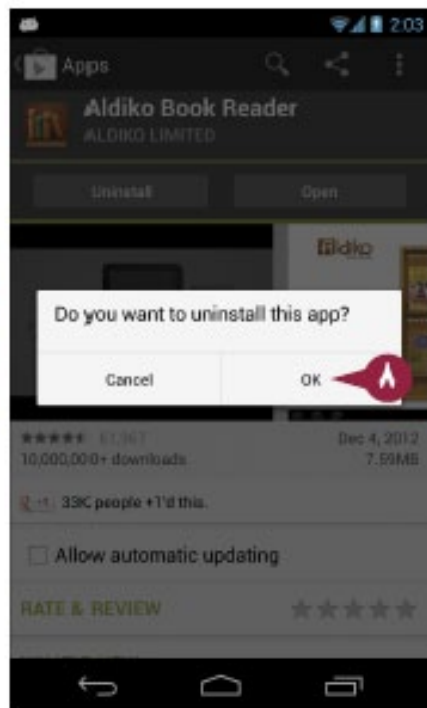
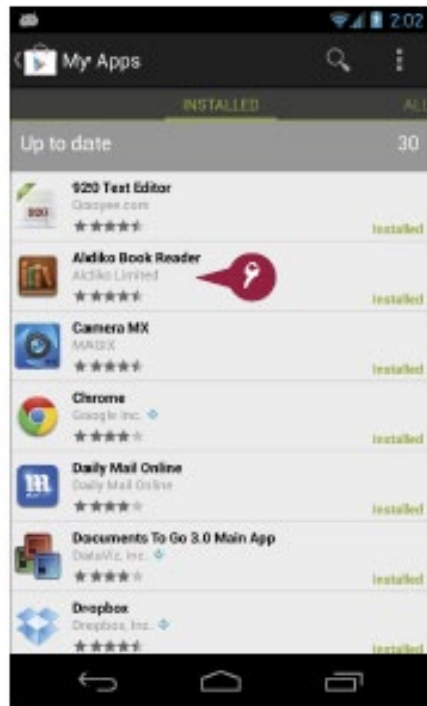
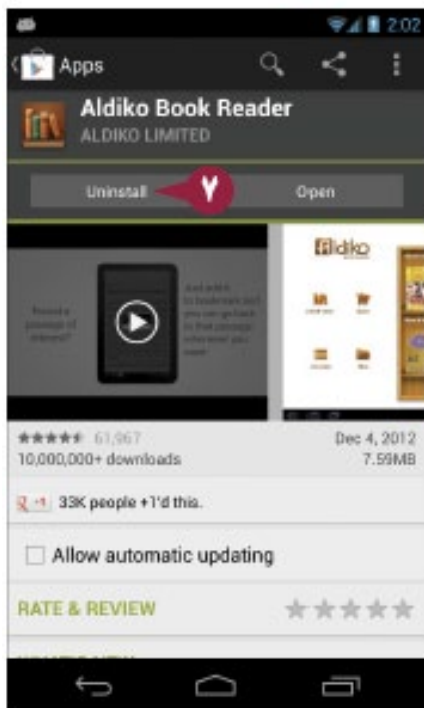
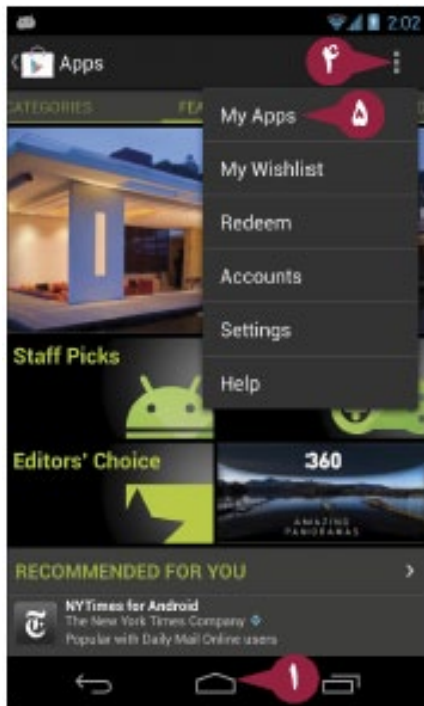

- حذف کردن یک برنامه با استفاده از صفحه  
App Info خود برنامه
- ۱ دکمه Home (🏠) را لمس نمایید. صفحه Home ظاهر می‌شود.
  - ۲ دکمه All Apps (☰) را لمس نمایید. صفحه Apps ظاهر می‌شود.
  - یادداشت:** در صورتی که زبانه Widgets در صفحه Apps نشان داده شده است، زبانه Apps را لمس نمایید.
  - ۳ دکمه Play Store (📖) را لمس نمایید.
  - یادداشت:** در صورتی که آیکن Apps در همان صفحه اول Play Store ظاهر نشود، برای نشان دادن صفحه بعدی برنامه‌ها به سمت چپ بکشید.
  - برنامه Play Store باز می‌شود و صفحه Google Play را نشان می‌دهد.
  - ۴ دکمه Menu (☰) را لمس نمایید. منوی باز می‌شود.
  - ۵ دکمه My Apps (📖) را لمس نمایید. صفحه My Apps ظاهر می‌شود.
  - ۶ برنامه‌ای را که می‌خواهید حذف نمایید لمس کنید. صفحه برنامه ظاهر می‌شود.
  - ۷ دکمه Uninstall (🗑️) را لمس نمایید. یک کادر محاوره‌ای تایید ظاهر می‌شود.
  - ۸ دکمه Ok (👉) را لمس نمایید. آندروید برنامه را حذف می‌کند.

### راهنمایی

#### چگونه یک برنامه‌ای که حذف کرده‌ام را دوباره نصب کنم؟

شما می‌توانید به راحتی با استفاده از لیست My Apps در Play Store یک برنامه را دوباره نصب نمایید. برای نشان دادن صفحه Home دکمه Home (🏠) را لمس کنید، سپس برای نشان دادن صفحه Apps دکمه All Apps (☰) را لمس کنید. Play Store را لمس کنید، دکمه Menu (☰) را لمس نمایید، و سپس My Apps را لمس نمایید. All را لمس نمایید یا برای نشان دادن لیست All صفحه را به سمت چپ بکشید، سپس برنامه را لمس نمایید. در صفحه برنامه، Install را لمس کنید.

## انتخاب کردن برنامه‌هایی که به طور خودکار به روز می‌شوند

با به روز نگهداشتن برنامه‌های آندرویدی خود می‌توانید از ویژگی‌های جدید که توسعه دهنده‌ها به برنامه‌ها اضافه می‌نمایند سود ببرید. شما می‌توانید به طور دستی به روز رسانی را اعمال نمایید، اما شما می‌توانید برنامه‌های تلفن یا تبلت خود را تنظیم نمایید تا به طور خودکار به روز شوند. شما می‌توانید تمامی برنامه‌ها را انتخاب کنید یا تنها برخی از برنامه‌ها را به طور خودکار انتخاب نمایید. به‌روزرسانی‌های خودکار می‌تواند بسیار مفید باشد، اما آن‌ها حجم زیادی از مقادیر بزرگ داده را منتقل می‌کند. برای جلوگیری از به روز رسانی‌های خودکار از مصرف برنامه داده سلولی خود، می‌توانید تعیین کنید تلفن یا تبلت با قابلیت سلولی تنها هنگامی که به شبکه Wi-Fi وصل شد شروع به دانلود به روزسانی‌ها کند.

### انتخاب کردن برنامه‌هایی که به طور خودکار به روز می‌شوند

#### باز کردن صفحه My Apps در Play Store

۱ دکمه **Home** (🏠) را لمس کنید.

صفحه Home ظاهر می‌شود.

۲ دکمه **All Apps** (📁) را لمس کنید.

صفحه Apps ظاهر می‌شود.

**یادداشت:** در صورتی که زبانه Widgets در

صفحه Apps نشان داده شده است، زبانه

Apps را لمس کنید.

۳ دکمه **Play Store** را لمس کنید.

**یادداشت:** در صورتی که آیکون Play Store

در همان صفحه اول ظاهر نشود، برای نشان دادن

صفحه برنامه‌های بعدی صفحه را به سمت چپ

بکشید.

برنامه Play Store باز می‌شود و صفحه

Google Play را نشان می‌دهد.

۴ منوی **Menu** (☰) را لمس کنید.

منوی باز می‌شود.

۵ دکمه **My Apps** را لمس کنید.

صفحه My Apps ظاهر می‌شود.

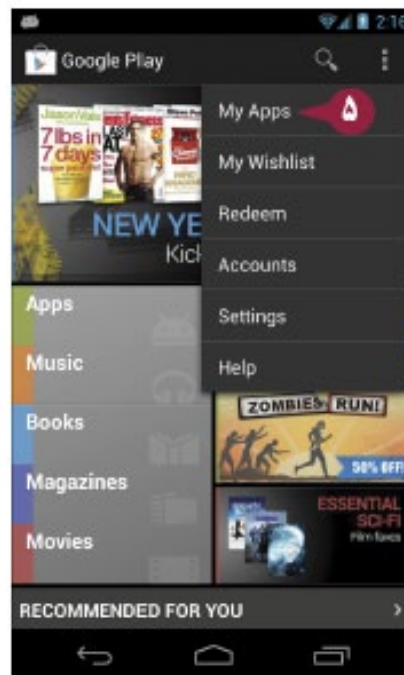
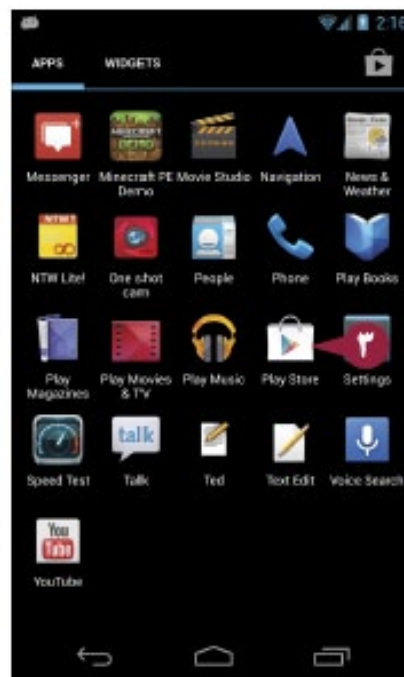



تنظیم کردن برنامه های خود برای

به روز رسانی خودکار

۱ در صفحه My Apps، دکمه

Menu (☰) را لمس نمایید.

۲ Settings را لمس کنید.

صفحه Settings ظاهر می‌شود.

۳ Auto-Update apps را لمس کنید

(☑) تغییر به (☑).

۴ در یک تلفن یا تبلت، در صورتی

که می‌خواهید برنامه تنها زمانی که به

Wi-Fi متصل هستید به روز رسانی را آغاز

کنند، Update over Wi-Fi only

(☑) تغییر به (☑) را انتخاب نمایید.

۵ دکمه Play Store (📦) را لمس نمایید.

صفحه My Apps ظاهر می‌شود.

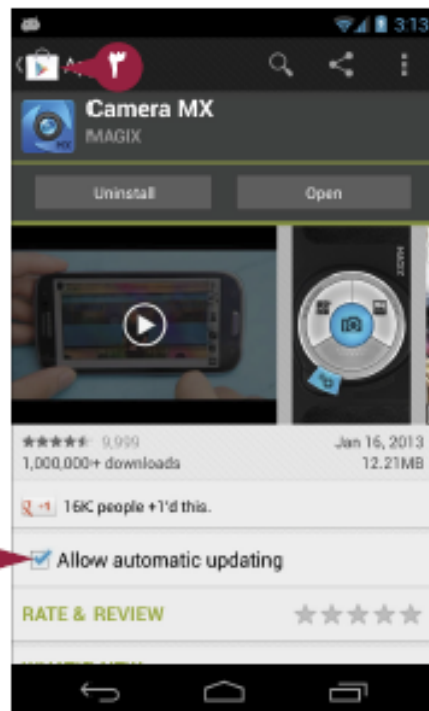
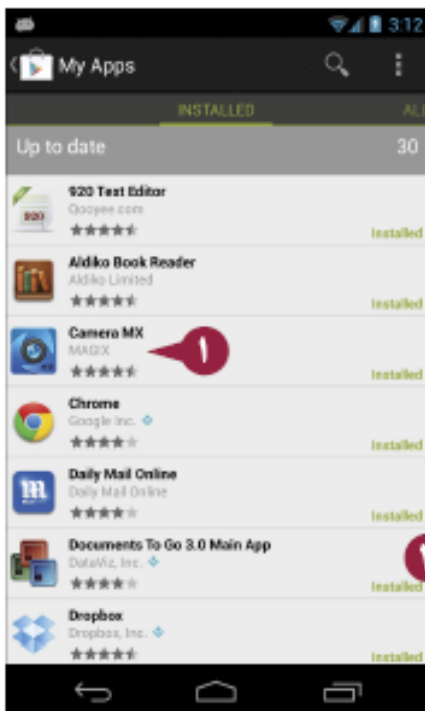
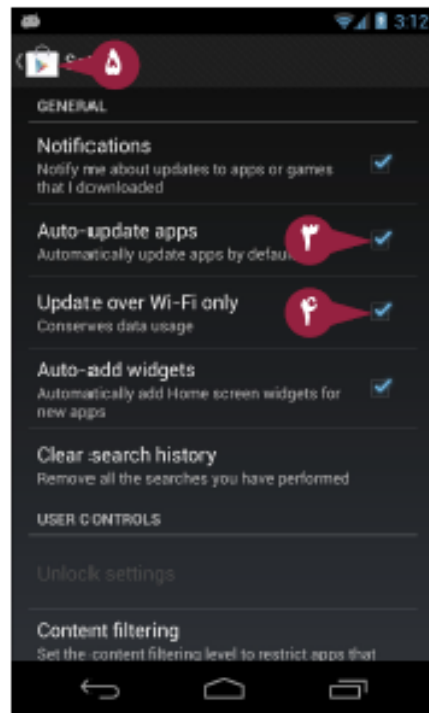
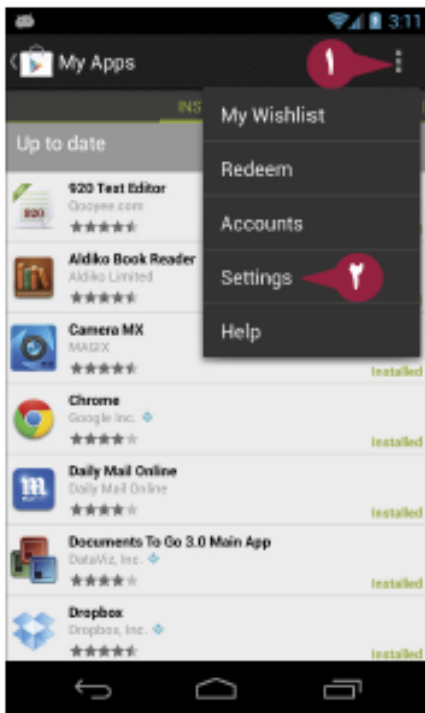

کنترل کردن به روز رسانی های خودکار برای

یک برنامه خاص

۱ در صفحه My Apps، برنامه ای را که

می‌خواهید تحت تأثیر قرار دهید لمس نمایید.

صفحه App info برای آن برنامه باز می‌شود.

۲ برای انتخاب کردن (☑) یا حذف کردن

Allow automatic updating (☑) را

لمس کنید.

۳ دکمه Play Store (📦) را لمس نمایید.

صفحه My Apps ظاهر می‌شود، و شما

می‌توانید به روز رسانی خودکار را برای

برنامه های دیگر تعیین نمایید.

## راهنمای

آیا روش سریع تری برای رسیدن به صفحه App info وجود

دارد؟

در صورتی که برنامه در حال اجرا باشد، شما می‌توانید صفحه

App info مانند این را نشان دهید: برای نشان دادن لیست

Recent Apps دکمه Recent Apps (☰) (الف) را لمس

نمایید، سپس برنامه مناسب را لمس کرده و نگهدارید (ب). هنگامی

که منوی اعلان ظاهر شد، App info (ج) را لمس نمایید.

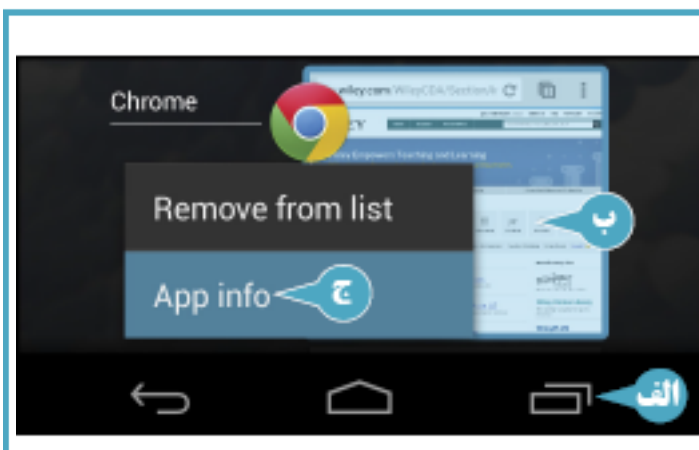



## نصب کردن دستی یک برنامه

روش معمول برای نصب کردن یک برنامه در تلفن یا تبلت شما این است که آن برنامه را از سرویس Google Play با استفاده از برنامه Play Store دانلود کنید. اما همچنین می‌توانید یک برنامه را بر روی ابزار خود به طور دستی با استفاده از روشی به نام sideloading بارگذاری نمایید در sideloading، شما یک بسته فایل حاوی برنامه ای که می‌خواهید نصب نمایید را تعیین نمایید. شما سپس بسته فایل را به تلفن یا تبلت خود انتقال می‌دهید، و نصب برنامه‌ها را از منابع ناشناس فعال می‌کنید، و برنامه را نصب می‌نمایید.

### درک اینکه نصب و راه اندازی دستی برای این مفید است که

Sideload اصولاً برای نصب برنامه‌هایی مفید است، که در Google Play در دسترس نیستند. برای مثال، شما باید یک برنامه که برای شرکت یا سازمان شما ارائه شده است را sideload نمایید. sideloading می‌تواند برای نصب و راه اندازی یک برنامه که برای ابزارهای آندرویدی موجود است نیز مفید باشد اما برای تلفن یا تبلت شما اینطور نیست. برنامه‌هایی که از منابع ای به غیر از Google Play دانلود می‌کنید ممکن است شامل کد مخرب باشد. قبل از نصب یک برنامه ابتدا در مورد آن در وب تحقیق کنید.



### نصب کردن یک برنامه که شما می‌توانید برای sideload استفاده نمایید

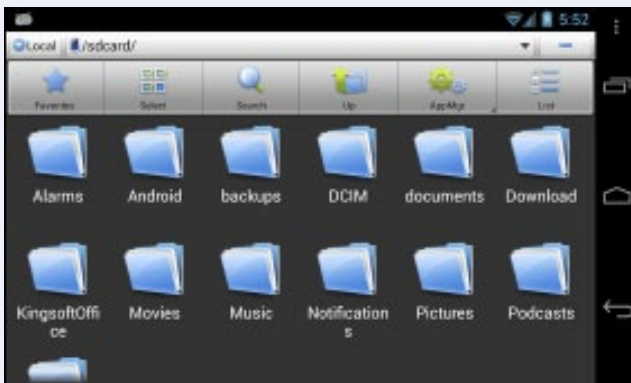

بوسیله sideload کردن یک برنامه، می‌توانید این قابلیت را به ابزار آندرویدی خود اضافه نمایید. فرآیند sideloading به برنامه مدیریت فایل بر روی ابزار آندرویدی نیاز دارد. شما از این برنامه برای نصب کردن برنامه ای که در حال sideloading است استفاده نمایید. برای آماده شدن جهت sideload کردن یک برنامه، برنامه Play Store را باز نمایید و یک برنامه مدیریت فایل را از Google Play نصب نمایید. دو انتخاب خوب ES File Explorer، و Astro File Manager هستند که در اینجا نشان داده شده‌اند.

### دسترسی به App Package File

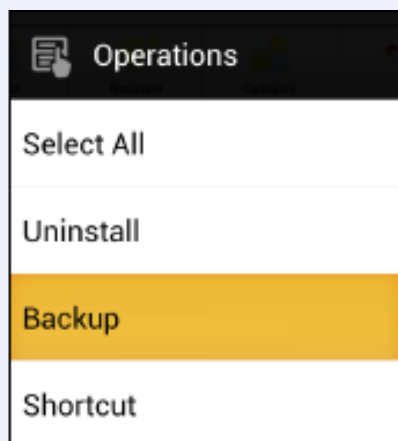

شما می‌توانید برای اضافه کردن این قابلیت تعدادی برنامه را برای sideload کردن در ابزار آندرویدی خود جستجو کنید. هر برنامه در یک فایل توزیع به نام package file از برنامه ای که شما نصب کرده‌اید حاصل می‌شود. شما می‌توانید یک بسته فایل را به چند روش تعیین نمایید. در صورتی که شما برنامه را بر روی تلفن یا تبلت خود دارید، برای کپی کردن فایل در یک backup از برنامه file-management مانند ES File Explorer یا Astro File Manager استفاده نمایید، یک بسته فایل ایجاد نمایید. برای یک برنامه ارائه شده توسط شرکت یا سازمان خود، بسته فایل را از سایت سازمان یا شرکت خود دانلود نمایید. برای برنامه های دیگر، بسته فایل را از یک مخزن آنلاین دانلود نمایید، اما مراقب نرم افزارهای مخرب باشید.

### انتقال دادن بسته فایل به تلفن یا تبلت خود

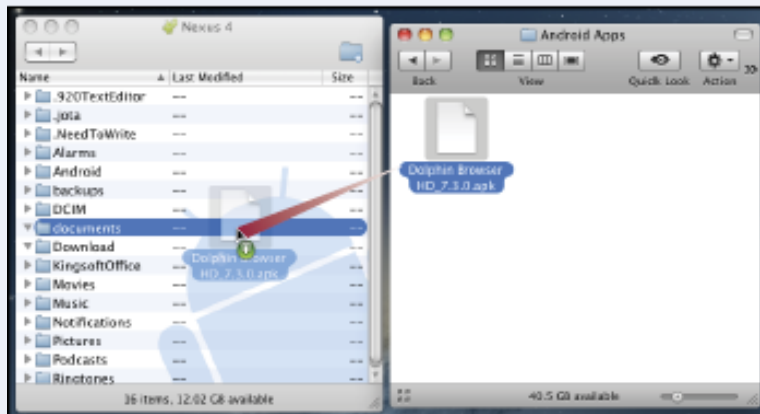

بعد از تعیین کردن بسته فایل برای برنامه ای که می‌خواهید sideload نمایید، باید فایل را به تلفن یا تبلت خود ارسال نمایید. شما می‌توانید فایل را به چند روش منتقل کنید. اگر بسته فایل بر روی رایانه قرار دارد، برای کپی کردن یا جابجا کردن فایل از یک ابزار مانند Windows Explorer یا Android File Transfer استفاده نمایید. در غیر اینصورت، از یک سرویس ذخیره سازی آنلاین مانند Dropbox استفاده نمایید. در صورتی که بسته فایل کوچک باشد، شما همچنین می‌توانید از e-mail استفاده نمایید.

### فعال کردن نصب و راه اندازی App ها از منابع ناشناخته

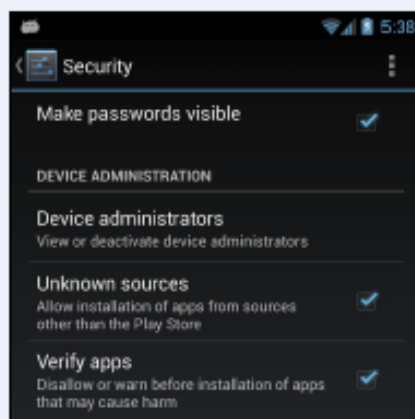

در حال پیش فرض آندروید به شما اجازه نمی‌دهد برنامه‌ها را از منابعی به غیر از Google Play نصب نمایید. به این ترتیب، قبل از اینکه شما بتوانید برنامه را در تلفن یا تبلت خود نصب نمایید، باید مشخص نمایید که آندروید به شما مجوز نصب و راه اندازی برنامه‌ها را از منابع ناشناخته بدهد. برای نشان دادن صفحه Home دکمه Home (خانه) را لمس کنید، برای نشان دادن صفحه Apps دکمه All Apps (همه برنامه‌ها) را لمس کنید، و سپس Settings (تنظیمات) را لمس نمایید. در صفحه Security, Settings (امنیت، تنظیمات) را لمس نمایید، سپس منابع ناشناس را انتخاب کنید (تغییر به ). در کادر محاوره ای هشدار، OK را لمس کنید.

### نصب کردن دستی برنامه‌ها

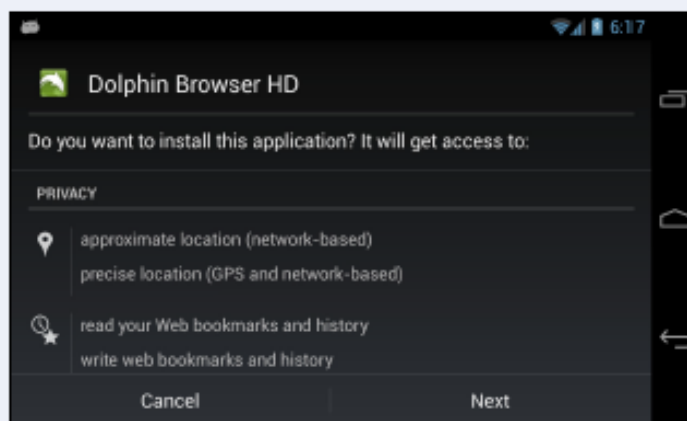

بعد از کپی کردن بسته فایل به ابزار آندروید خود و تنظیمات، آندروید اجازه نصب برنامه‌ها را از منابع ناشناس می‌دهد، و شما می‌توانید به طور دستی برنامه‌ها را نصب کنید. برنامه file-management (مدیریت فایل) را در تلفن یا تبلت خود باز نمایید، و سپس بسته فایل را باز نمایید. هنگامی که صفحه فهرست مجوزها ظاهر می‌شود، قبل از تصمیم برای انجام نصب با دقت مجوزها را بخوانید. بعد از نصب کردن برنامه، شما می‌توانید آن را از صفحه Apps مانند هر برنامه دیگر اجرا نمایید.

photoshop cs6

SQL Server 2012  
Administrator

Windows 8

## با کارا آموزش کارایی آموزش را تجربه کنید

ASP.NET 4.5

Window 7

ASP.NET MVC

Word 2013

Excel 2013

TFS 2012

Excel 2010

Word 2010

با کارا آموزش، کارایی آموزش را جستجو کنیم. کارا آموزش یعنی بهره مندی از مواهب آموزش صحیح، کارا و تخصصی. گروه کارا آموزش از همه افرادی تشکیل شده و می شود که توانایی های خود را با یکدیگر جمع می کنند تا هم حاصل آن را در اختیار دیگران قرار دهند و هم از تجارب افراد مختلف در این راستا استفاده نمایند. این روش رویکردی جدید در امر آموزش محسوب می شود و نتیجه آن ایجاد و توسعه همکاری آموزشی در بین جامعه خواهد بود.

[www.karamoozesh.com](http://www.karamoozesh.com)





## ابتدا مطالعه، سپس خرید

اگر این کتاب، با آموزش فارسی و کاربردی خود، توقعات شما را برآورده نمود

با مراجعه به سایت، هزینه آنرا پرداخت نمایید

[www.karamoozesh.com](http://www.karamoozesh.com)



## مرور کردن وب و ارسال نامه الکترونیکی (Email)

تلفن یا تبلت آندروید شما کاملاً به مرورگر وب و ارسال نامه الکترونیکی یا یک اتصال Wi-Fi یا یک شبکه سلولی مجهز شده است.

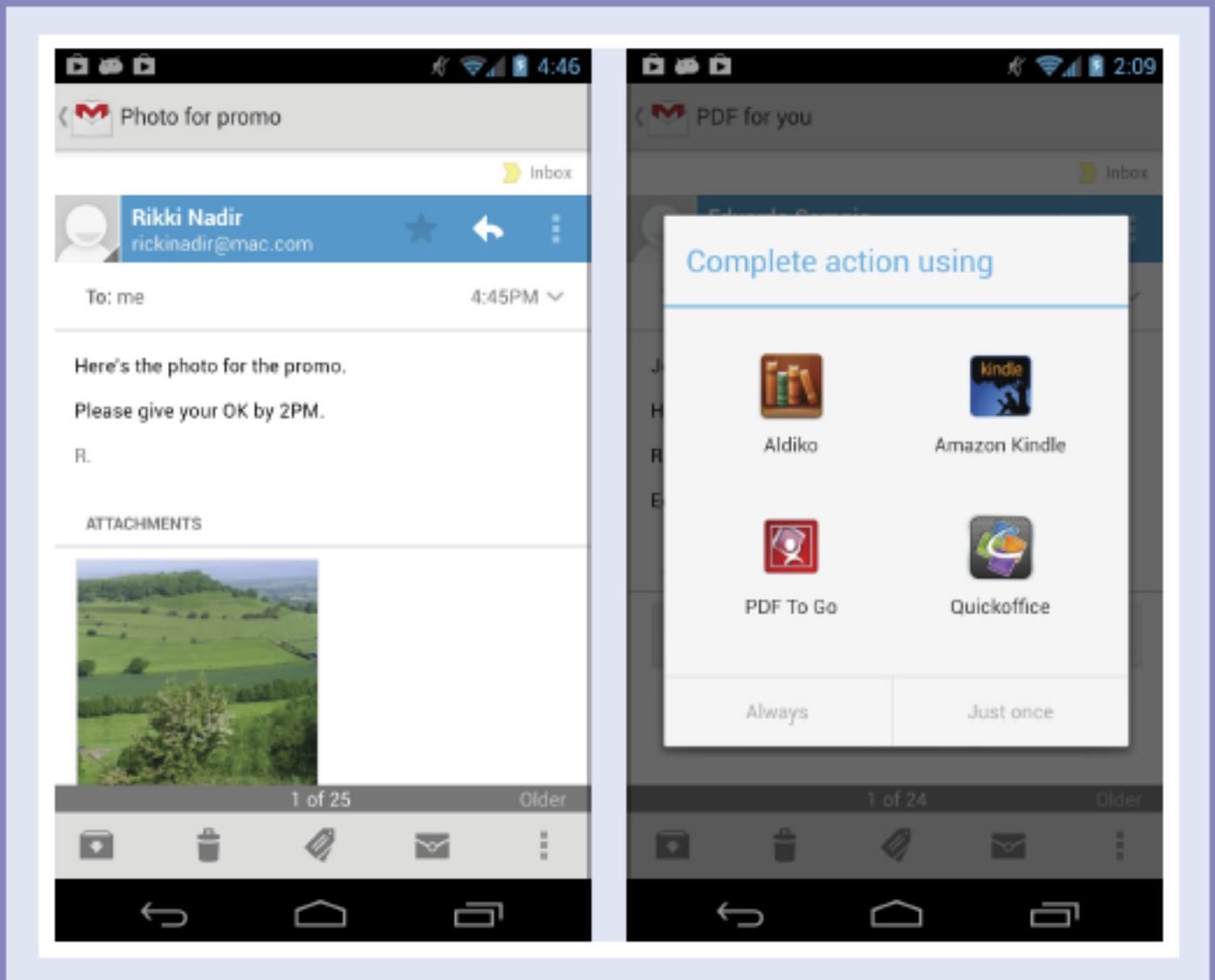



## مرور کردن وب

تلفن یا تبلت شما به برنامه Chrome، که برای مرور کردن وب استفاده می‌شود تجهیز شده است. اولین باری که شما Chrome را اجرا می‌نمایید، برنامه صفحه معرفی را نمایش می‌دهد. بعد از آن، Chrome آخرین صفحه وب بازدید شده را نشان می‌دهد. شما می‌توانید به سرعت بوسیله وارد کردن نشانی آن در کادر نشانی Chrome (omnibox) یا بوسیله دنبال کردن یک لینک از صفحه دیگر به یک صفحه وب بروید. اگرچه شما می‌توانید بوسیله وارد کردن یک صفحه وب تنها در یک لحظه به سرعت آن را مرور نمایید، ممکن است ترجیح دهید چند صفحه را در زبانه های جداگانه باز نمایید و آن‌ها را جابجا یا پس و پیش نمایید.

## مرور کردن وب

باز کردن Chrome و هدایت به صفحات وب

۱ دکمه Home (🏠) را لمس نمایید.

صفحه Home ظاهر می‌شود.

۲ آیکن Chrome (🌐) را لمس نمایید.

**یادداشت:** در صورتی که 🌐 در سینی

Favorite ظاهر نشده است، دکمه

All Apps (📁) را لمس نمایید و سپس

Chrome را لمس کنید.

Chrome باز می‌شود.

۳ omnibox را لمس کنید. این یک کادر

نشانی و کادر جستجو است.

Omnibox را توسعه دهید، و صفحه کلید

ظاهر می‌شود.

۴ نشانی صفحه ای که می‌خواهید باز کنید را

تایپ نمایید.

۵ Go (🔍) را لمس کنید.

صفحه را نمایش می‌دهد.

۶ یک لینک در صفحه را لمس نمایید.

صفحه را نشان می‌دهد.

**یادداشت:** در صورتی که می‌خواهید به صفحه

جدید بروید، دکمه Menu (☰) را لمس کنید و

سپس برای برگشت به صفحه قبلی دکمه Back (⬅️)

را لمس کنید. شما سپس می‌توانید برای

رفتن به صفحه بعدی که از آنجا آماده بودید

دکمه Forward (➡️) را لمس نمایید.

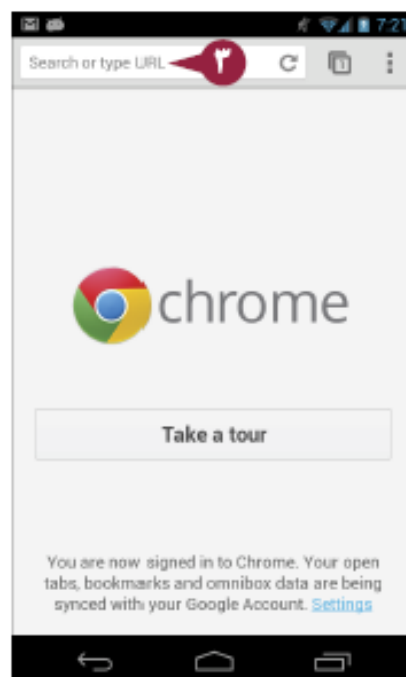
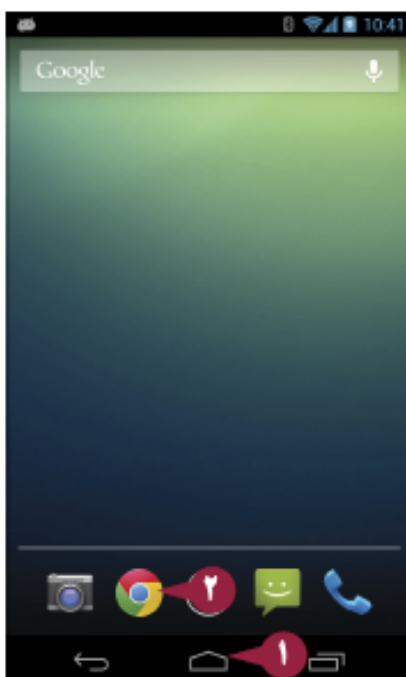

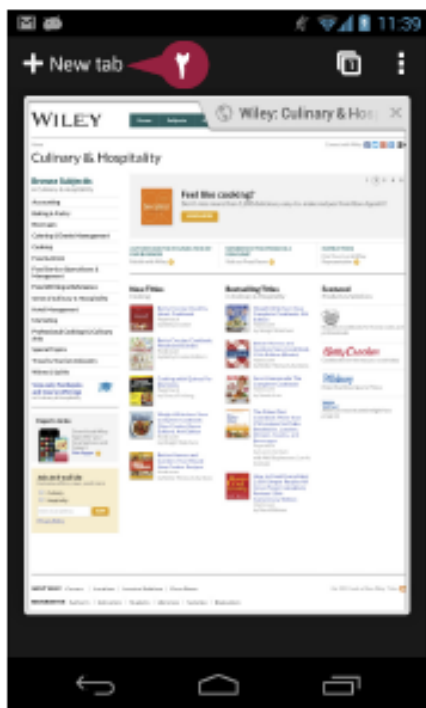
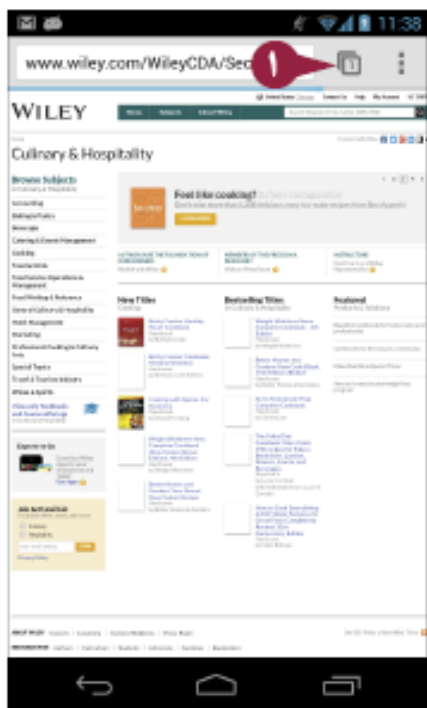

باز کردن چند صفحه وب و جابجا کردن آن‌ها  
 ۱ دکمه **Pages** (📄) را لمس نمایید.  
 Chrome دکمه زبانه جدید را نشان می‌دهد.  
 ۲ **New tab** را لمس نمایید.  
 Chrome صفحه **Most visited** (بیشتر بازدید شده) را نشان می‌دهد.  
 ۳ **omnibox** را لمس کنید، و سپس به صفحه ای که می‌خواهید مراجعه نمایید.

صفحه ظاهر می‌شود.

۴ برای تعویض صفحه دیگر، دکمه **Pages** (📄) را لمس نمایید.

لیست صفحات باز ظاهر می‌شود.

الف شما می‌توانید قبل از باز کردن آن برای مشاهده یک تعداد صفحه بیشتر، به سمت بالا یا پایین هدایت نمایید.

ب شما می‌توانید برای بستن یک صفحه را لمس کنید، یا شما می‌توانید بوسیله کشیدن آن به سمت چپ یا راست یک صفحه را ببندید.

۵ صفحه ای را که می‌خواهید نشان دهید لمس نمایید.

Chrome صفحه را نمایش می‌دهد.

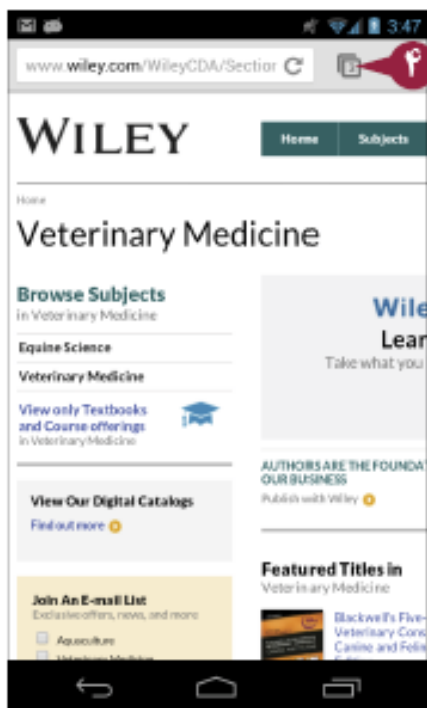

## راهنمایی

چگونه نسخه کامل صفحه وب را به جای نسخه همراه تعیین کنم؟

برای تعیین نسخه معمول صفحه وب، دکمه **Menu** (☰) را لمس نمایید و سپس **check box** گزینه **Request desktop site** را لمس کنید (تغییر به )، بعضی از سایت‌ها جهت جلوگیری از درخواست نسخه های دسک تاپ برنامه نویسی شده‌اند.

آیکون میکروفون در کادر نشانی Chrome برای چیست؟

آیکون میکروفون (🎤) برای جستجوی صوتی است. برای انتخاب کردن آن omnibox (کادر نشانی) را لمس کنید. در صورتی که omnibox حاوی یک نشانی باشد، برای حذف کردن آن ✕ را لمس کنید. سپس آیکون **Microphone** (🎤) را لمس کنید و هنگامی که نشانه "Speak now" ظاهر شد، بخش‌های جستجوی خود را بگویید.



## استفاده از Bookmark ها، Most Visited و ابزار های دیگر

تایپ کردن نشانی های وب می تواند سخت باشد، از این رو Chrome ویژگی هایی را برای کاهش تعداد نشانی های مورد نیاز ورودی ارائه داده است. Chrome برای آندروید می تواند به طور خودکار bookmark های شما، سایت های most visited را جستجو نماید، و زبانه ها را از Chrome در رایانه شما یا ابزار های دیگر از طریق Google Account باز نماید، و تبلت یا تبلت شما می تواند به سرعت به سایت ها و صفحات وب دسترسی پیدا کند. شما همچنین می توانید bookmark ها را در تلفن یا تبلت خود ایجاد نمایید و Chrome sync آن ها را به رایانه جستجو بر می گرداند.

### استفاده از Bookmark ها، Most Visited و ابزار های دیگر

باز کردن صفحه Bookmark ها

۱ دکمه Home (🏠) را لمس نمایید.

صفحه Home ظاهر می شود.

۲ آیکون Chrome (🌐) را لمس نمایید.

Chrome باز می شود.

۳ دکمه Menu (☰) را لمس کنید.

منوی باز می شود.

۴ Bookmarks را لمس کنید.

صفحه Bookmarks ظاهر می شود، و در حالت

پیش فرض پوشه Mobile Bookmarks را

نشان می دهد.

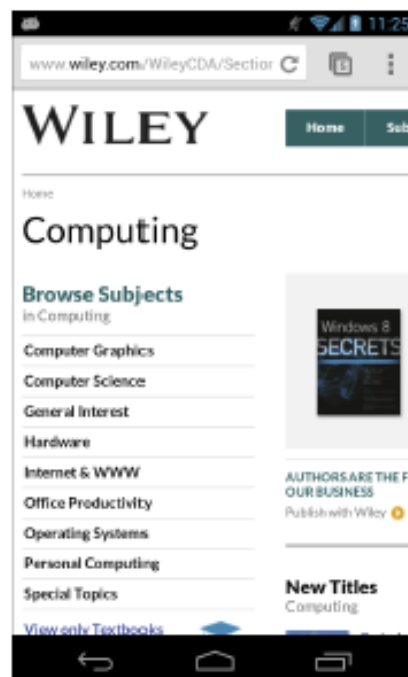
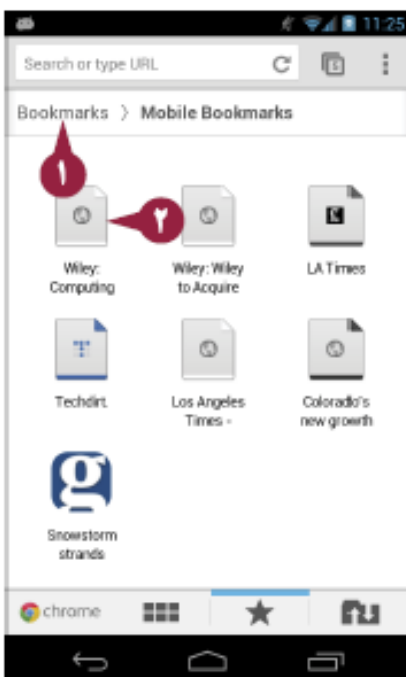
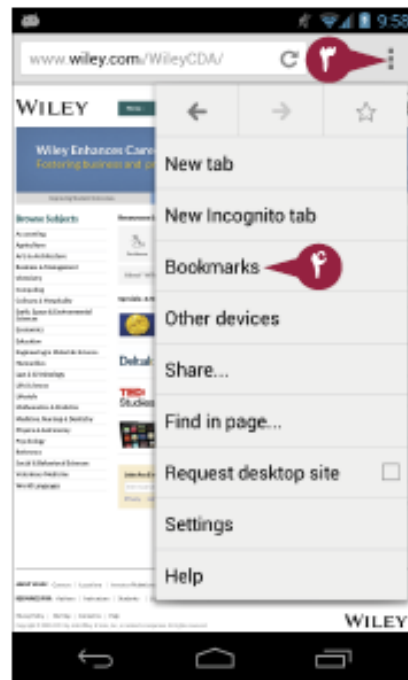
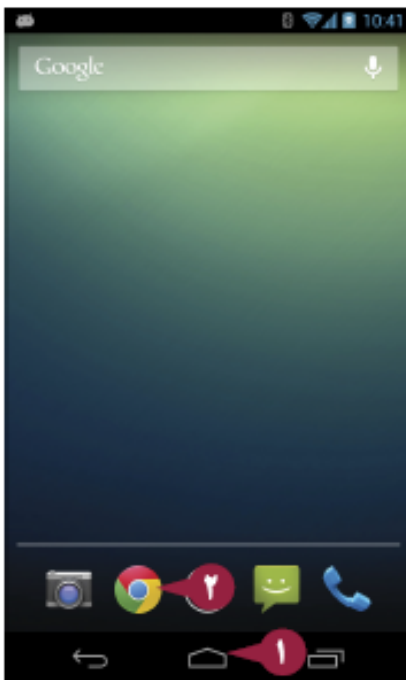

باز کردن یک صفحه وب bookmark

۱ در صورت لزوم، بوسیله لمس کردن

Bookmarks پوشه bookmark های دیگر

را هدایت نمایید و سپس پوشه را لمس کنید.

۲ Bookmark را لمس نمایید.

صفحه وب باز می شود.

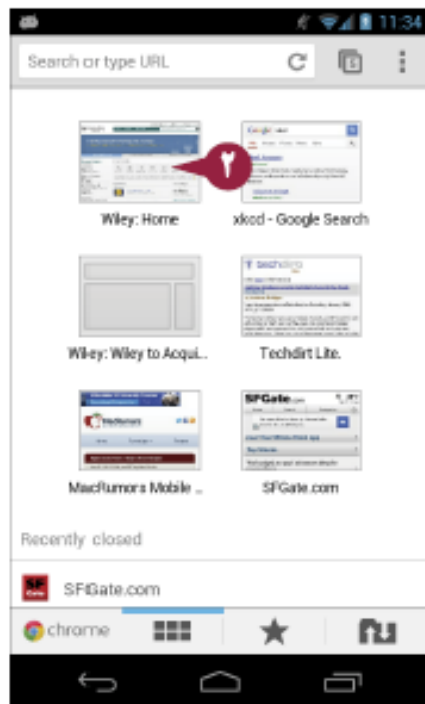

باز کردن صفحه وب از لیست Visited

۱ در صفحه Bookmarks، دکمه **Most Visited** (☰) یا **Most visited** را لمس نمایید.

۲ صفحه **Most Visited** ظاهر می‌شود. صفحه وب که می‌خواهید باز نمایید را لمس کنید. صفحه وب باز می‌شود.

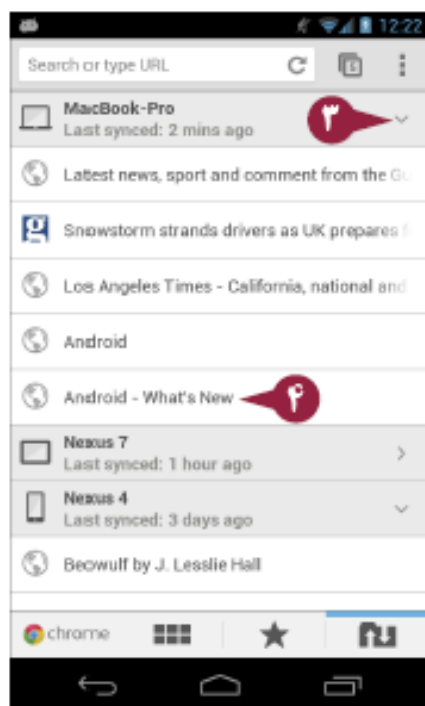
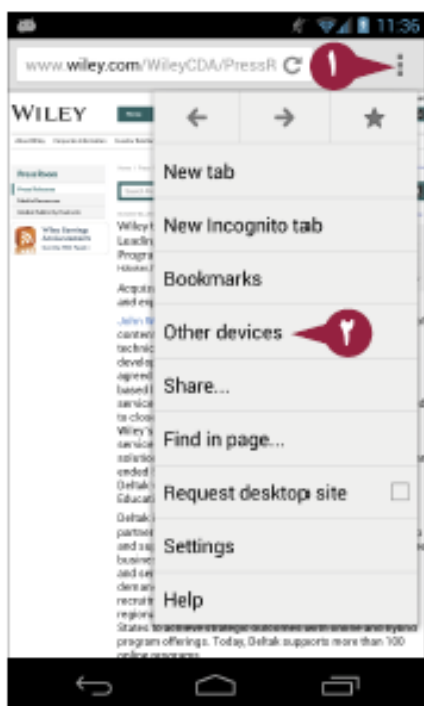

باز کردن یک صفحه وب از لیست Other Devices

۱ دکمه **Menu** (☰) را لمس کنید. منوی باز می‌شود.

۲ **Other devices** را لمس کنید. صفحه **Other devices** ظاهر می‌شود.

۳ اگر فهرستی که می‌خواهید استفاده نمایید در بالای سربار کوچک شده است، دکمه **Expand List** (⋄) را برای توسعه آن لمس نمایید (⋄). تغییر به (⋄).

۴ صفحه وب را که می‌خواهید باز نمایید لمس کنید. صفحه وب را باز نمایید.

## راهنمایی

### چگونه Chrome را برای جستجوی داده های خودم بر روی رایانه تنظیم کنم؟

Chrome در Windows یا OS X به طور خودکار از زمانی که شما به Chrome وصل می‌شوید داده های شما را با حساب گوگل شما جستجو می‌نماید. برای چک کردن اعم از اینکه شما متصل شده‌اید، منوی Chrome (☰) را کلیک نمایید. در صورتی که "Signed in as" توسط نام حساب شما در منوی ظاهر می‌شود، شما متصل شده‌اید. در غیر اینصورت، **Sign in to Chrome** را کلیک نمایید و نام کاربری حساب گوگل و رمز خود را ارائه دهید.

## ایجاد Bookmark ها برای صفحات وب

در حالیکه مشغول مرور کردن وب بر روی تلفن یا تبلت خود هستید، احتمالاً با صفحات وب مواجه می‌شوید که می‌خواهید دوباره به آن‌ها دسترسی داشته باشید. برای دسترسی به یک صفحه وب، یک bookmark برای آن ایجاد کنید. Chrome به طور خودکار bookmark های شما را برای رایانه های دیگر و ابزارهایی که با استفاده از Google Account متصل شده‌اید در دسترس می‌سازد، بنابراین شما می‌توانید به راحتی به صفحات bookmark شده در رایانه و ابزار های دیگر دسترسی پیدا کنید.

## ایجاد Bookmark ها برای صفحات وب

ایجاد کردن یک bookmark بر روی تلفن یا تبلت

۱ دکمه Home (🏠) را لمس نمایید.

۲ آیکن Chrome (🌐) را لمس کنید.

۳ به صفحاتی که می‌خواهید bookmark کنید هدایت می‌شوید.

۴ دکمه Menu (☰) را لمس کنید.

**یادداشت:** در تبلت، در سمت راست لبه کادر نشانی Chrome برای باز کردن صفحه Add Bookmark (☆) را لمس کنید.

۵ دکمه Bookmark (☆) را لمس نمایید.

صفحه Add Bookmark ظاهر می‌شود.

۶ نام را در صورت نیاز ویرایش کنید.

۷ اگر لازم است، نشانی را ویرایش کنید.

الف در صورتی که کادر In پوشه ای که می‌خواهید در آن bookmark را ذخیره کنید نمایش داد، Save را لمس نمایید و به ادامه کار بپردازید.

۸ پوشه مناسب را در کادر In لمس کنید.

ب برای استفاده از یک پوشه حاضر، آن را لمس کنید (✓ تغییر به ✓).

۹ برای ایجاد یک پوشه جدید، New Folder را لمس نمایید.

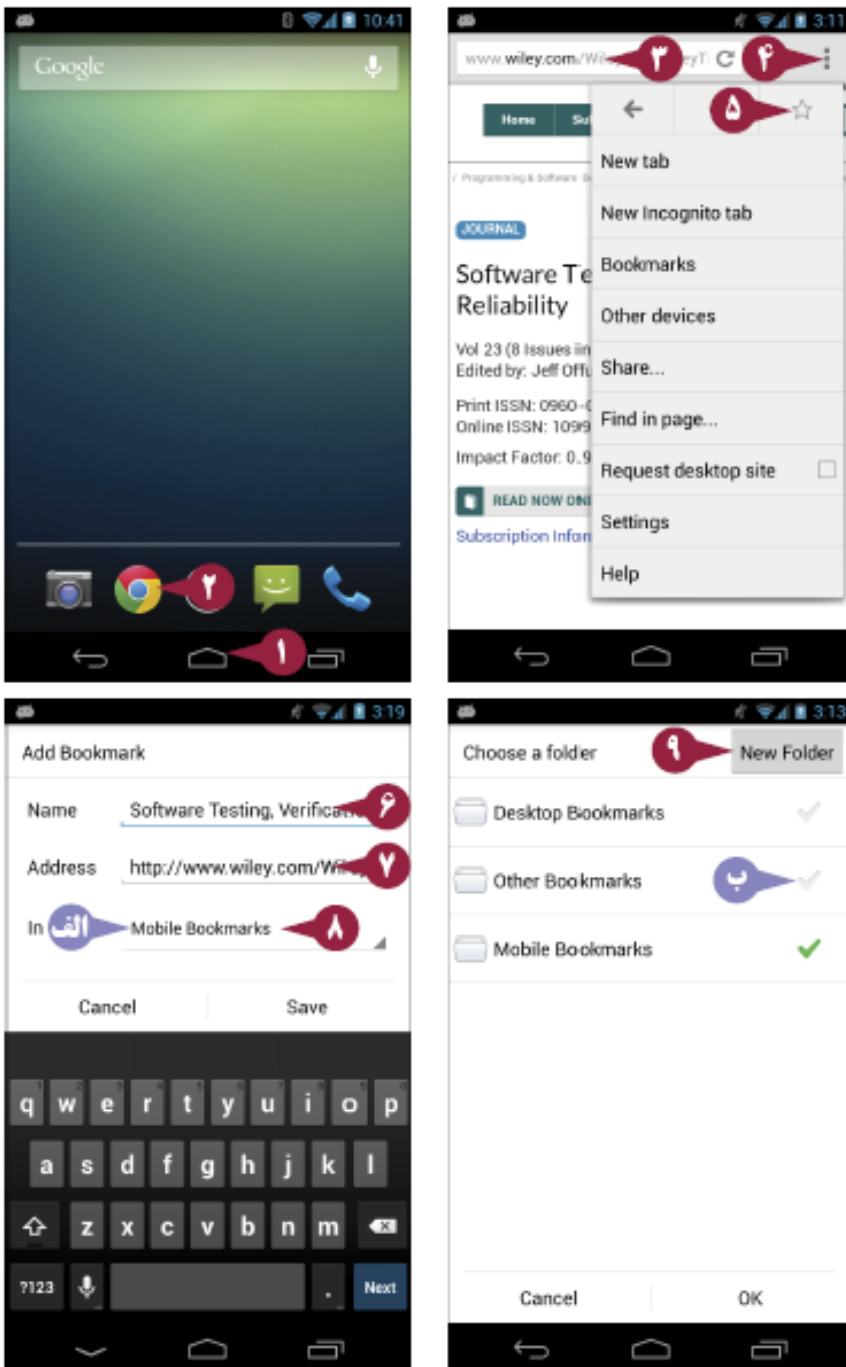



صفحه Add Folder ظاهر می شود.

10 Name را لمس کنید.

صفحه کلید روی صفحه نمایش ظاهر می شود.

11 نامی را برای پوشه تایپ کنید.

12 محتوای کادر In را لمس کنید و سپس پوشه را که می خواهید پوشه جدید را ایجاد نمایید لمس کنید.

13 Save را لمس کنید.

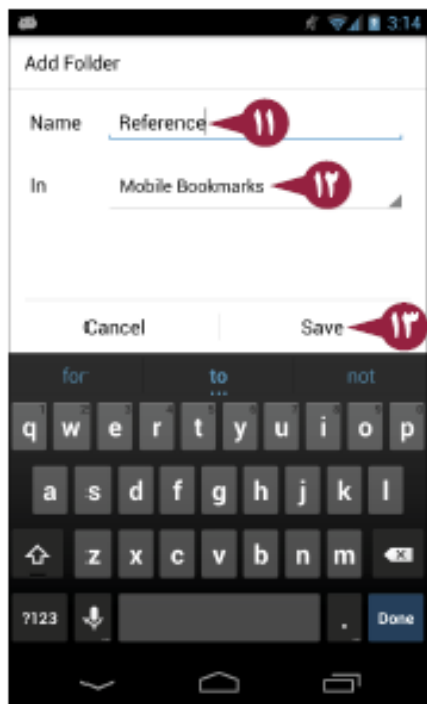

صفحه Choose a folder ظاهر می شود.

14 Ok را لمس کنید.

صفحه Add Bookmark ظاهر می شود.

15 Save را لمس کنید.

Chrome bookmark ایجاد نمایید.

صفحه وب دوباره ظاهر می شود.

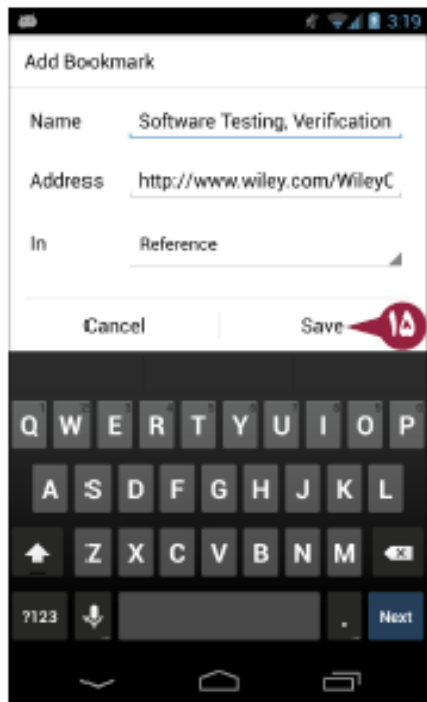
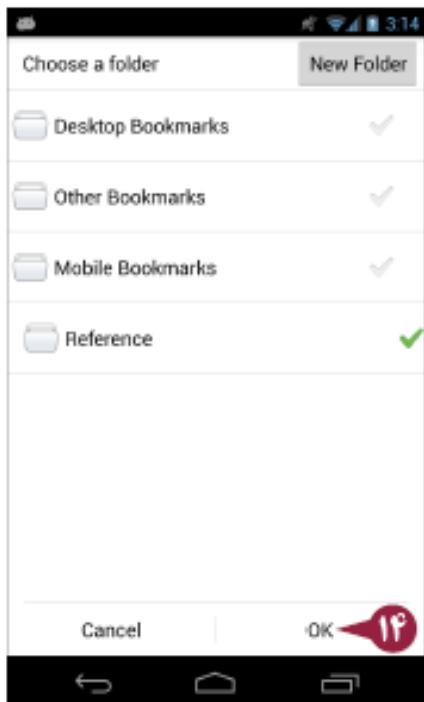

## راهنمایی

### چگونه من یک bookmark را حذف نمایم؟

برای باز کردن منوی، دکمه Menu (☰) را لمس کنید، و سپس برای نشان دادن صفحه Bookmarks، گزینه Bookmarks را لمس کنید. bookmark را که می خواهید حذف نمایید لمس کنید و نگهدارید. هنگامی که منو ظاهر می شود، Delete bookmarks (الف) را لمس کنید.

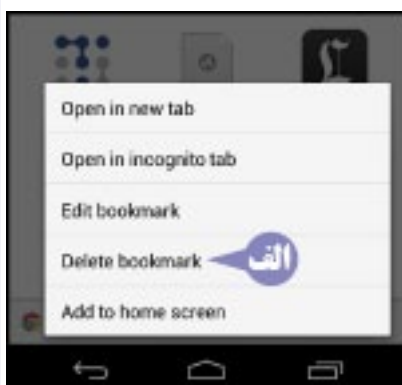



## پیکربندی موتور جستجوی پیش فرض شما

برای جستجوی اطلاعات با Chrome، اغلب شما باید با استفاده از یک موتور جستجو، جستجو را آغاز نمایید. موتور جستجوی پیش فرض Chrome، Google است، اما شما می‌توانید به موتور جستجوی دیگر جابجا شوید. انتخاب‌های شما Google، Yahoo! و Bing هستند که مستقیماً با یکدیگر در رقابت هستند و نتایج مشابه را در چندین جستجو بر می‌گردانند.

## پیکربندی موتور جستجوی پیش فرض شما

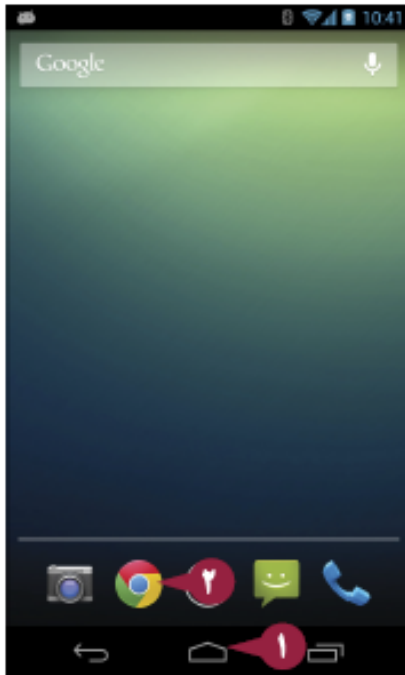

۱ دکمه Home (🏠) را لمس نمایید.

صفحه Home ظاهر می‌شود.



۲ آیکن Chrome (🌐) را لمس کنید.

Chrome باز می‌شود.

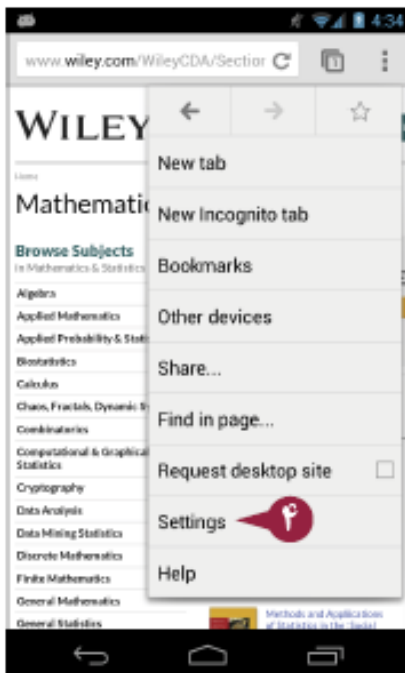

۳ دکمه Menu (☰) را لمس کنید.

منوی باز می‌شود.

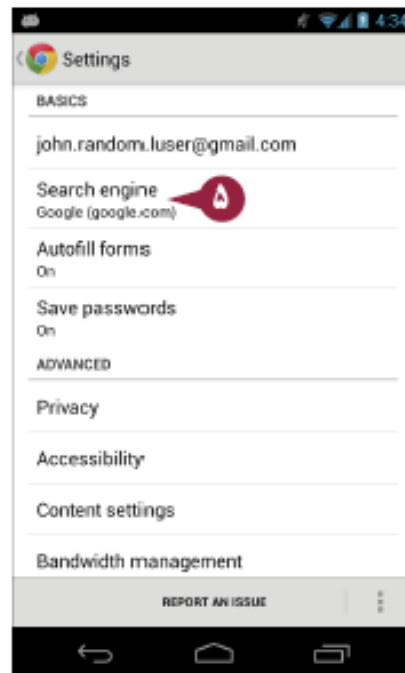

۴ Settings را لمس کنید.

صفحه Settings ظاهر می‌شود.

۵ Search engine را لمس کنید.

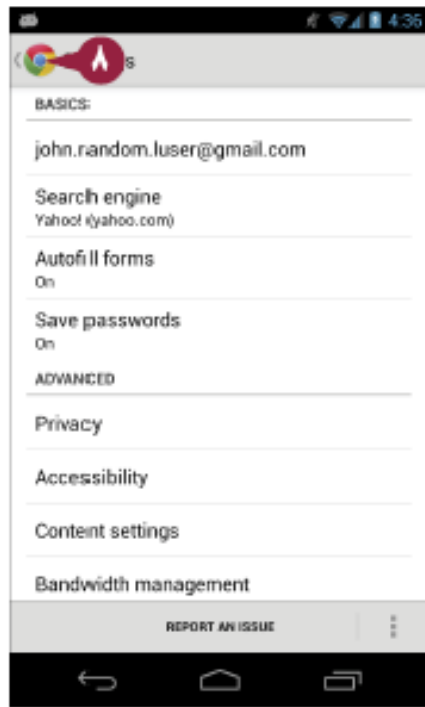
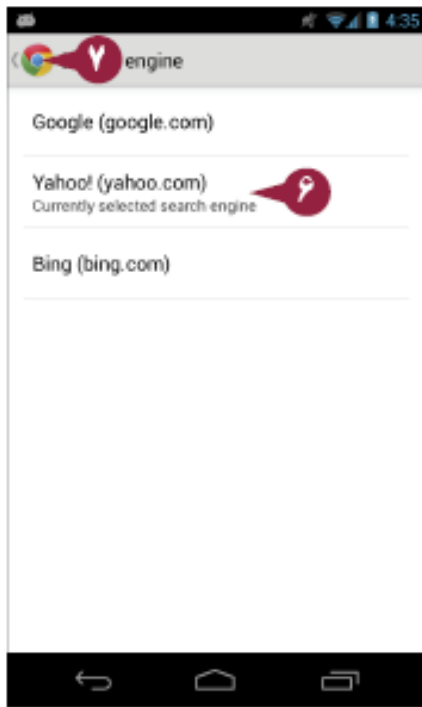

صفحه Search engine ظاهر می‌شود.

❷ موتور جستجویی که می‌خواهید استفاده نمایید را لمس کنید.

“Currently selected search engine” در پایین موتور جستجویی که لمس کرده‌اید ظاهر می‌شود.

❸ دکمه Chrome (🌐) را لمس کنید.

صفحه Settings ظاهر می‌شود.

❹ دکمه Chrome (🌐) را لمس کنید.



صفحه وب که شما قبلاً مشاهده کرده‌اید ظاهر می‌شود، و می‌توانید مرور کردن را ادامه دهید.

### راهنمایی

**چگونه می‌توانم با استفاده از یک موتور جستجو به غیر از Google، Yahoo، یا Bing جستجو کنم؟**

شما می‌توانید با استفاده از هر موتور جستجویی که در وب پیدا می‌کنید جستجو را آغاز نمایید. یک صفحه وب را برای موتور جستجو باز نمایید، و سپس با استفاده از ابزارها در صفحه جستجو را انجام دهید. در این نوشته، شما نمی‌توانید هر موتور جستجو را به غیر از گوگل، Yahoo، یا Bing به عنوان یک موتور جستجوی پیش فرض بر روی یک ابزار آندروید تعیین نمایید. هر چند، می‌توانید به آسانی سایت را به لیست Bookmarks اضافه نمایید، و اگر از آن دائماً استفاده نمایید، آن بر روی لیست Most Visited ظاهر می‌شود.

## تکمیل کردن Form ها با استفاده از Autofill

در صورتی که شما فرم‌ها را با استفاده از تلفن یا تبلت خود تکمیل می‌نمایید، می‌توانید بوسیله فعال کردن ویژگی Autofill در زمان صرفه جویی کنید. Autofill می‌تواند به طور خودکار فیلد‌های فرم استاندارد را پر کند، مانند فیلد‌های نام و نشانی، با استفاده از اطلاعات از یک یا چند پروفایل که شما وارد کرده‌اید. Autofill می‌تواند به طور خودکار داده‌های دیگری که شما در فیلدها وارد نموده‌اید را ذخیره کند، و می‌تواند اطلاعات کارت اعتباری وارد شده را به طور خودکار ذخیره نماید. برای امنیت، شما ممکن است ترجیح دهید اطلاعات کارت اعتباری را در Autofill ذخیره ننمایید، اما در صورت انجام چنین کاری، می‌تواند در زمان و انرژی صرفه جوی کند.

## تکمیل کردن Form ها با استفاده از Autofill

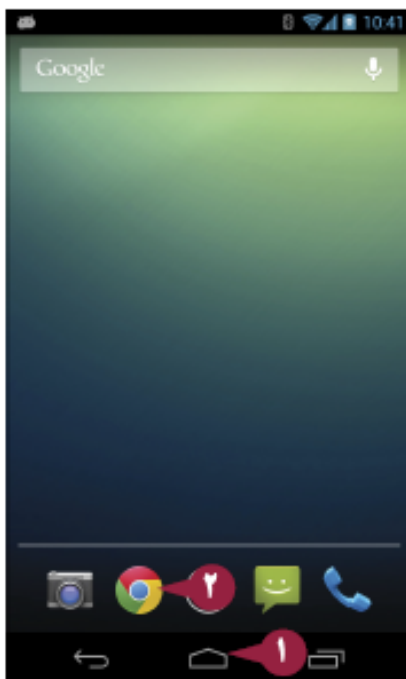

۱ دکمه Home (🏠) را لمس کنید.

صفحه Home ظاهر می‌شود.



۲ آیکن Chrome (🌐) را لمس نمایید.

Chrome باز می‌شود.

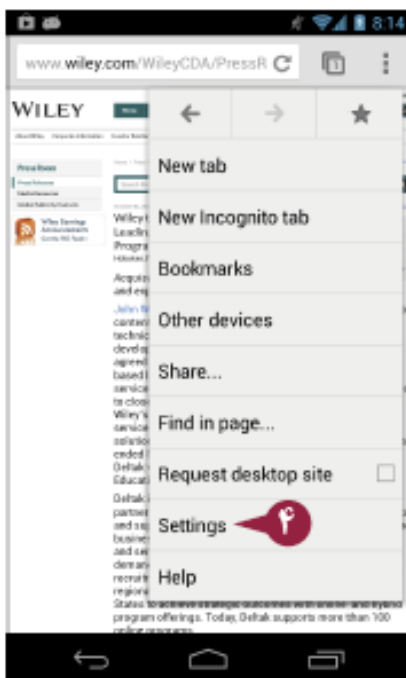

۳ دکمه Menu (☰) را لمس نمایید.

منوی باز می‌شود.

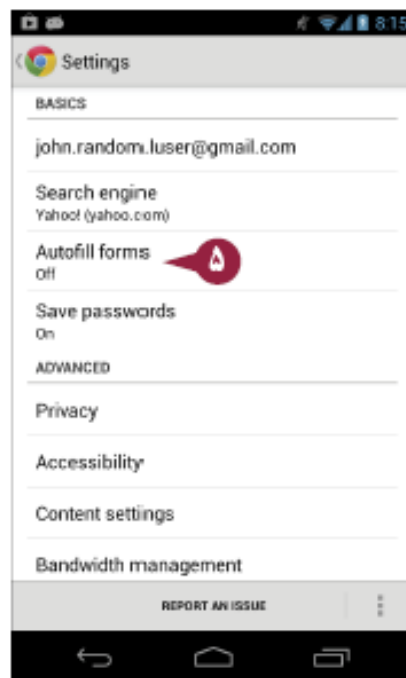

۴ Settings را لمس نمایید.

صفحه Settings ظاهر می‌شود.

۵ Autofill forms را لمس نمایید.

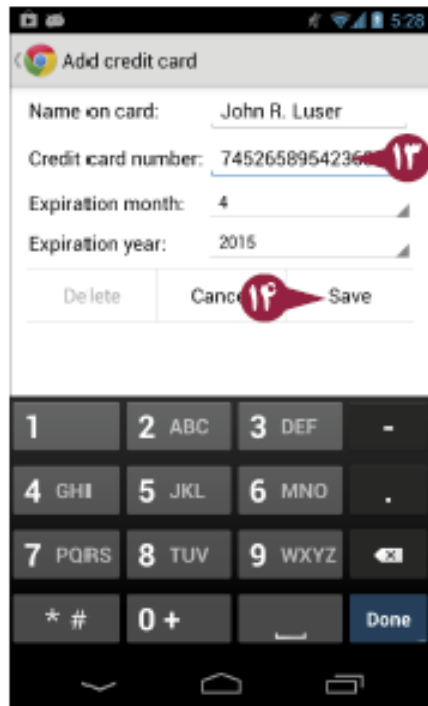
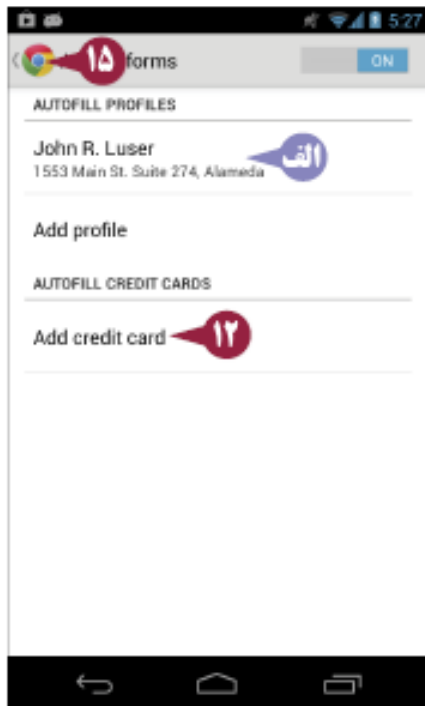
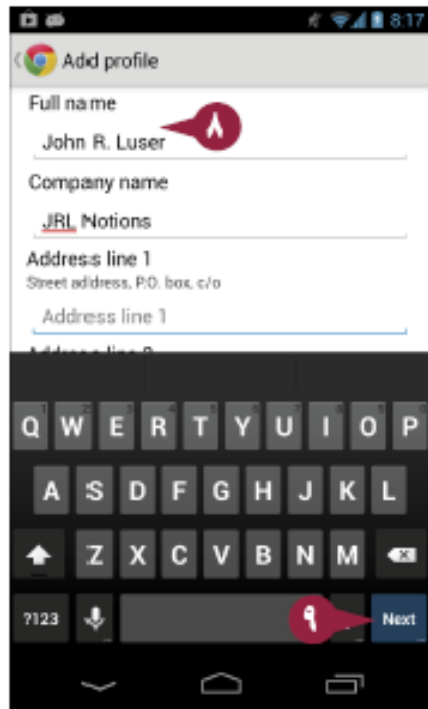
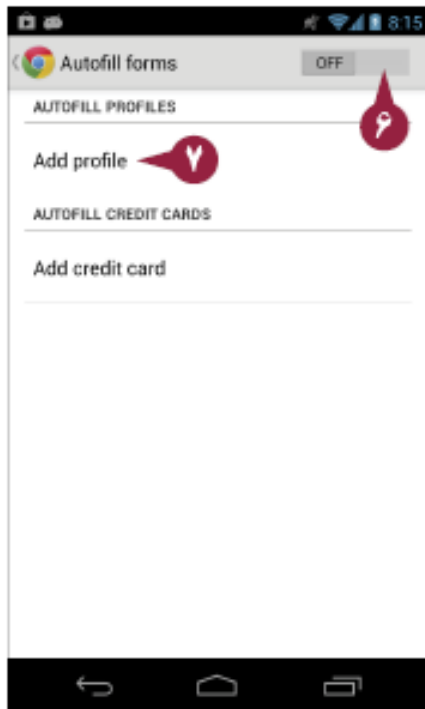

صفحه Autofill forms ظاهر می شود.

6 سوییچ Autofill را برای تعیین آن به صورت **On** یا **Off** لمس نمایید.

7 **Add profile** را لمس کنید.

صفحه **Add profile** ظاهر می شود.

8 جزییات نام و نشانی را تایپ کنید.

9 برای جابجا شدن به فیلد بعدی **Next** را لمس کنید.

10 داده های خود را در فیلد های باقی مانده تایپ نمایید.

11 **Save** را لمس کنید.

صفحه Autofill forms ظاهر می شود.

الف پروفایلی را که اضافه نموده اید در لیست **Autofill profiles** ظاهر می شود.

12 **Add credit card** را لمس کنید.

صفحه **Add credit card** ظاهر می شود.

13 هر فیلد را لمس نمایید و اطلاعات خود را در آن وارد نمایید.

14 **Save** را لمس کنید.

صفحه **Autofill** دوباره نمایان می شود.

15 دکمه **Chrome** (🌐) را لمس کنید.

صفحه **Settings** ظاهر می شود.

16 دکمه **Chrome** (🌐) را لمس نمایید.

صفحه وب را قبل از نمایان شدن مشاهده کنید.

## راهنمایی

### چگونه Chrome می تواند زمان تکمیل اطلاعات من را در وب ذخیره کند؟

Chrome همچنین می تواند رمز های شما را ذخیره نماید و آن ها را برای شما وارد نماید. این ویژگی می تواند مقدار زیادی در تایپ پیچیده صرفه جویی نماید، به خصوص در صورتی که شما از رمز های قدرتمند و پر پیچ و تاپ استفاده می نمایید، دکمه **Menu** (☰) را لمس نمایید، و سپس **Settings** را لمس کنید. در صفحه **Settings**، برای نشان دادن صفحه **Save passwords**، **Save passwords** را لمس نمایید، و سپس سوییچ **Save passwords** را برای تعیین موقعیت **On** لمس کنید.



## محکم کردن تنظیمات امنیت مرورگر خود

در کنار سایت‌هایی که اطلاعات یا سرویس‌های مفید را ارائه می‌دهند، وب شامل سایت‌هایی است که سعی در تزریق نرم افزار های مخرب یا بدافزار ها یا بازدیدکننده های اغوا کننده به رایانه شما قصد دسترسی به اطلاعات مالی و شخصی شما را دارند. اگر چه گوگل آندروید را تا حد ممکن ایمن سازی کرده است، اما انتخاب تنظیمات امنیت بالا نیز عاقلانه است. این وظیفه به شما نشان می‌دهد چگونه تنظیمات امنیتی را انتخاب نمایید، جاوا اسکریپت را غیر فعال کنید؛ و پیام‌های اعلان و cookie ها را مسدود نمایید.

### محکم کردن تنظیمات امنیت مرورگر خود

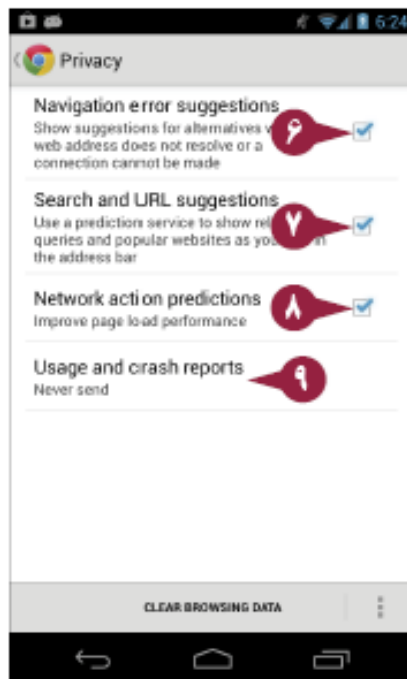
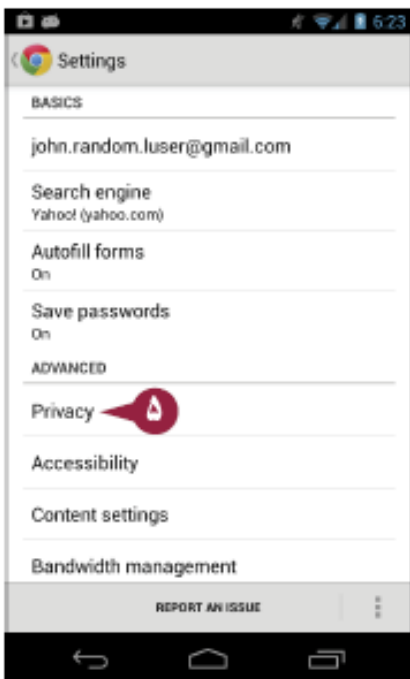
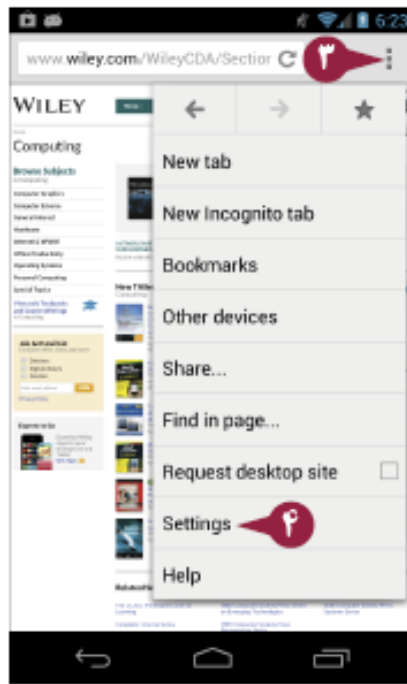
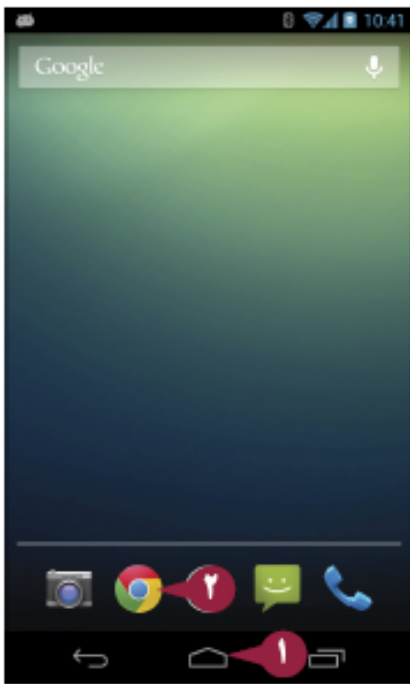

۱ دکمه Home (🏠) را لمس نمایید.

صفحه Home ظاهر می‌شود.

۲ آیکن Chrome (🌐) را لمس نمایید.

Chrome باز می‌شود.

۳ دکمه Menu (☰) را لمس کنید.

منوی باز می‌شود.

۴ Settings را لمس نمایید.

صفحه Settings ظاهر می‌شود.

۵ Privacy را لمس کنید.

صفحه Privacy ظاهر می‌شود.

۶ برای انتخاب کردن (☑️) یا حذف کردن

Navigation گزینه check box (☐)

error suggestions را لمس کنید.

۷ برای انتخاب کردن (☑️) یا حذف کردن

Search and گزینه check box (☐)

URL suggestions را لمس نمایید.

۸ برای انتخاب کردن (☑️) و حذف کردن

Network action گزینه Check box (☐)

Predictions را لمس نمایید.

**یادداشت:** ویژگی Navigation error

suggestions و ویژگی Search and URL

suggestions معمولاً مفید هستند، اما آن‌ها

گهگاهی پیشنهادات نامناسب یا شگفت‌انگیزی

را نشان می‌دهند.

۹ Usage and crash reports را لمس

نمایید.

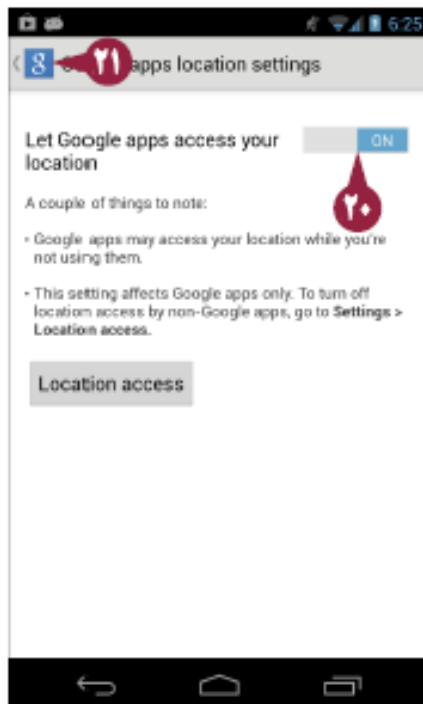
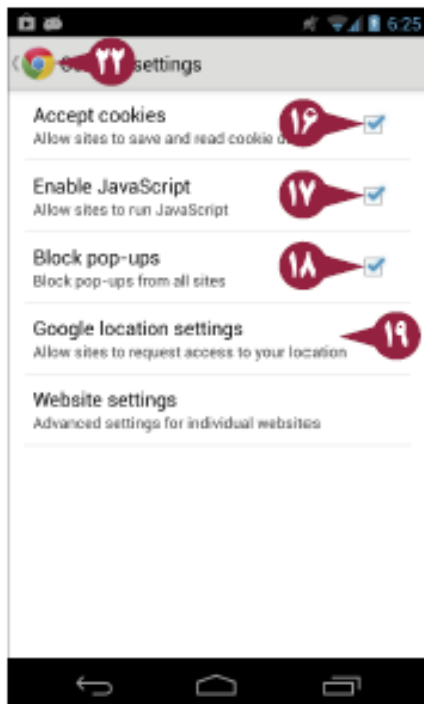
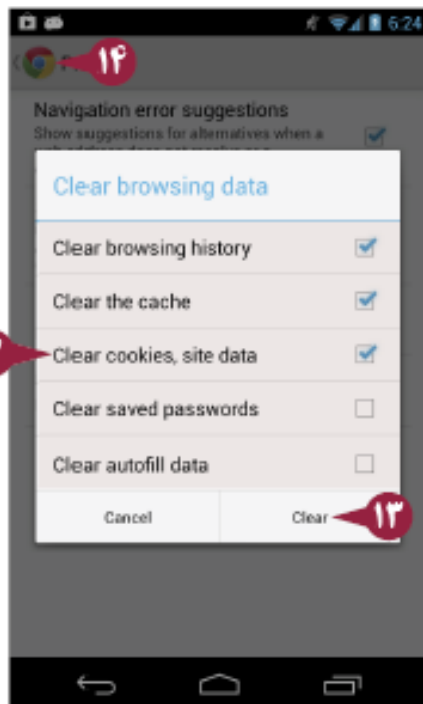
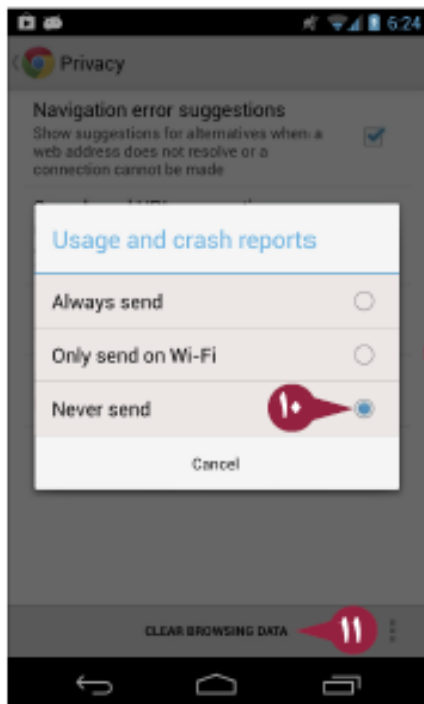

۱۰ در کادر Usage and crash reports، برای انتخاب یک گزینه یک check box لمس نمایید (تغییر به ).

۱۱ برای حذف داده های جستجوی خود، Clear Browsing Data را لمس نمایید.

۱۲ هر آیتمی را که می خواهید حذف نمایید در کادر Clear browsing data لمس نمایید (تغییر به ).

۱۳ Clear را لمس نمایید. ۱۴ دکمه Chrome (آیکون) را لمس کنید.

۱۵ در صفحه Settings، Content settings را لمس نمایید.

۱۶ در صفحه Content settings، برای انتخاب کردن (یا حذف کردن) گزینه check box (آیکون) را لمس نمایید.

۱۷ Accept cookies گزینه Check box را لمس نمایید. ۱۸ Enable JavaScript گزینه Check box را لمس نمایید.

۱۹ Google location settings را لمس کنید.

۲۰ برای تنظیم گزینه بر روی On یا Off، Let Google apps access your location را لمس کنید.

۲۱ دکمه Google (آیکون) را لمس نمایید. ۲۲ دکمه Chrome (آیکون) را لمس کنید تا آخرین صفحه وب که شما مشاهده کرده اید ظاهر شود.

## راهنمایی

### Cookie ها چه هستند و چه تهدیدی را مطرح می نمایند؟

یک cookie یک فایل متنی کوچک است که یک وب سایت برای شناسایی آن رایانه در آینده آن را بر روی یک رایانه جای می دهد. این برای کار با چند سایت مفید است، مانند سایت های خرید که شما آیتم ها را به یک کارت فروشگاه اضافه می نمایید، اما توسط سایت های مخرب و بدخواه استفاده می شوند، cookie ها می توانند یک تهدید امنیتی علیه شما را مطرح کنند. شما می توانید تعیین نمایید Chrome، cookie ها را نپذیرد، اما این وب سایت های مشروع را از کار کرد درست باز می دارد. معمولاً بهتر است که مشخص نمایید Chrome، cookie ها را قبول نماید.

## خواندن پیام‌های الکترونیکی (E-Mail)

بعد از اینکه شما اطلاعات حساب Gmail خود را وارد کردید، ابتدا هنگامی که تلفن یا تبلت یا راه اندازی کردید، آماده هستید تا پیام‌های e-mail را ارسال یا دریافت نمایید. شما می‌توانید پیام‌های e-mail ورودی خود را به راحتی بخوانید، به پیام‌های دریافتی پاسخ دهید، و در صورت لزوم پیام‌های جدیدی را بنویسید. ابزارهای آندروید با دو برنامه داخلی همراه است: Gmail برای استفاده از حساب‌های گوگل، و Email برای استفاده با فراهم‌کننده‌های ایمیل دیگر. این فصل به شما چگونگی استفاده از Gmail را نشان می‌دهد، اما برنامه Email به یک روش مشابه کار می‌نماید.

## خواندن پیام‌های الکترونیکی (E-Mail)

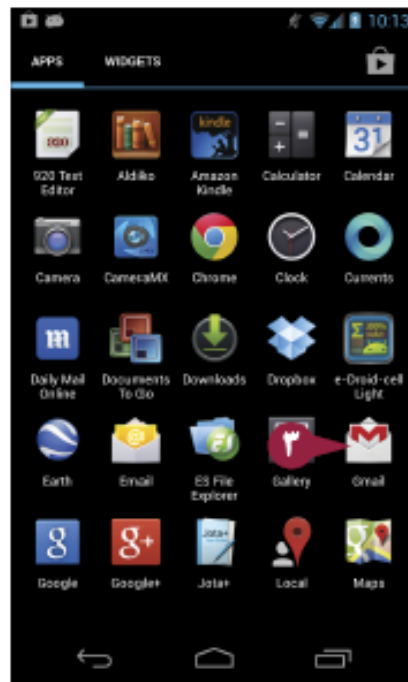
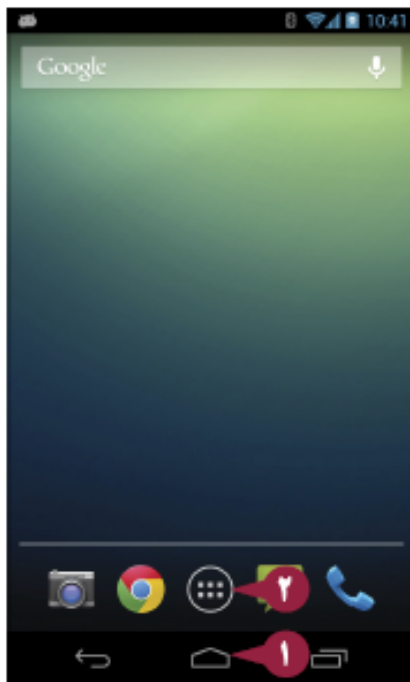

۱ دکمه Home (🏠) را لمس نمایید.

صفحه Home ظاهر می‌شود.

۲ دکمه All Apps (☰) را لمس نمایید.

صفحه Apps ظاهر می‌شود.

۳ Gmail (✉️) را لمس کنید.

**یادداشت:** در صورتی که Gmail در همان

صفحه اول Apps نباشد، نوار مرورگر را به سمت

چپ یا راست بکشید تا Gmail را پیدا نمایید.

Gmail باز می‌شود، و Inbox شما ظاهر

می‌شود.

الف پیام Email با نام فرستنده در ادامه با دو

خط پیش نمایش ظاهر می‌شود و خط موضوع و

بخش اولی پیام را نشان می‌دهد.

ب فرستنده و موضوع پیام‌های خوانده نشده با

یک پس زمینه سفید ظاهر می‌شوند.

ج پیام‌های خوانده شده با یک پس زمینه

خاکستری روشن نمایان می‌شوند.

د این شماره تعدادی پیام‌های خوانده نشده

شما را نشان می‌دهد.

ه پیامی را می‌خواهید باز نمایید لمس کنید.

و در صورتی که می‌خواهید پیام را حذف

نمایید شما می‌توانید دکمه Delete (🗑️) را

لمس کنید.

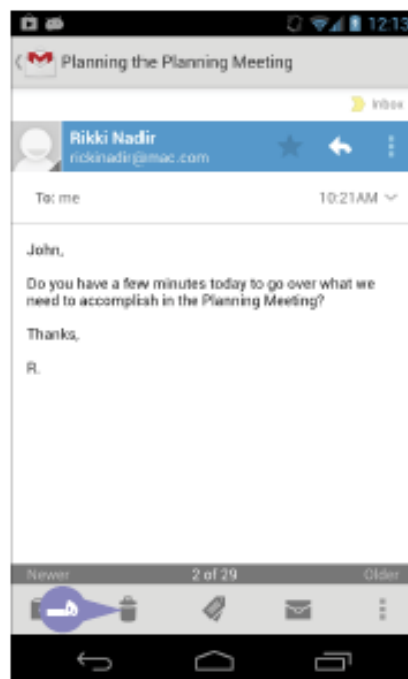
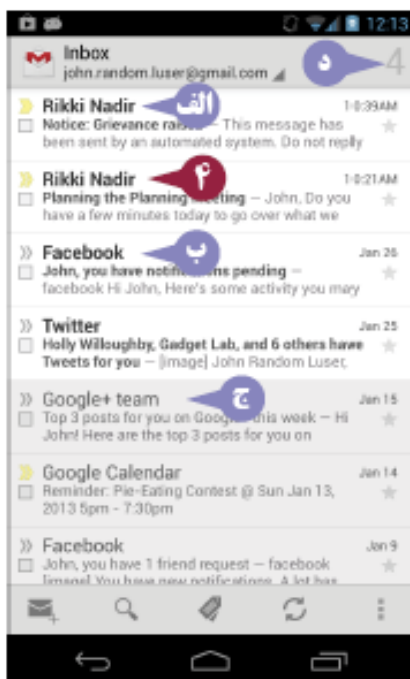

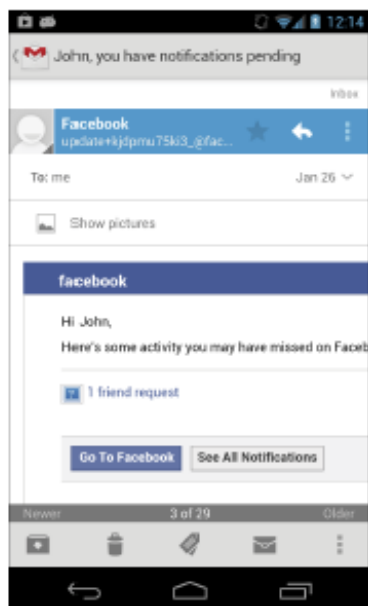
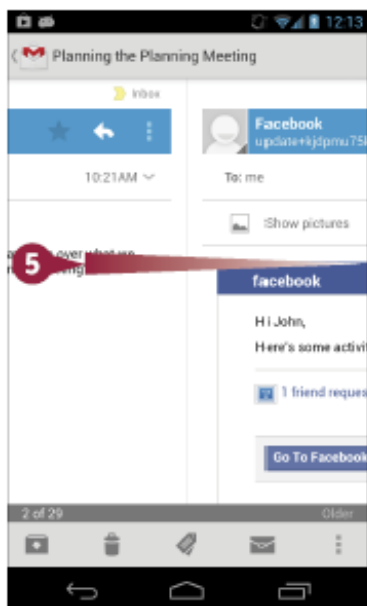

۵ هنگامی که شما می‌خواهید پیام بعدی را نمایش دهید، صفحه را به سمت چپ بکشید. پیام بعدی ظاهر می‌شود.

۶ در صورتی که پیام بسیار پهن‌تر از صفحه باشد، و ابزار شما از حرکت وضعی چشم اندازه پشتیبانی (landscape orientation) می‌نماید، ابزار را به وضعیت landscape تغییر موضع می‌دهد.

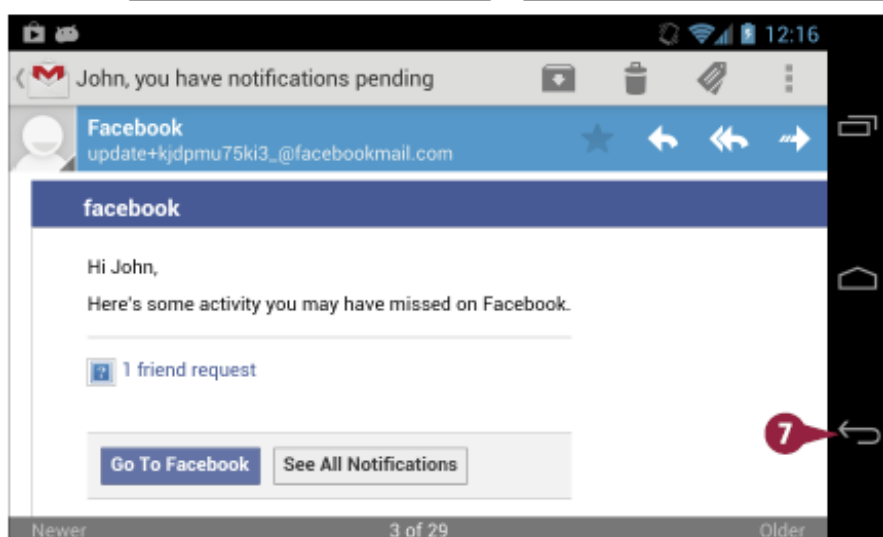

پیام به شکل حرکت وضعی landscape ظاهر می‌شود.

۷ هنگامی که خواندن پیام‌ها تمام شد، دکمه Back (←) را لمس کنید.

Inbox شما دوباره نمایان می‌شود.

#### راهنمایی

#### چرا برخی از پیام‌ها دارای علامت تیر نیزه مانند در سمت چپ فرستنده هستند؟

دو علامت (») نشان می‌دهد که فرستنده پیام را تنها برای شما ارسال کرده است. یک علامت (») نشان می‌دهد که فرستنده پیام را برای شما و یک تعداد از افرادی که در فیلد To یا فیلد Cc هستند ارسال کرده است، این علامت‌ها (chevron) نشانی دریافت کننده های Bcc را نیز نمایش نمی‌دهند. هیچ نوع از این علامت‌ها نشان دهنده ارسال پیام برای یک گروه بزرگ نیستند. Chevron های طلایی (») حاکی از اهمیت داشتن یک پیام است.



## پاسخ دادن یا Forward کردن یک پیام الکترونیکی

بعد از دریافت یک پیام الکترونیکی، شما باید به آن پاسخ دهید. شما می‌توانید پاسخ را تنها برای فرستنده پیام، یا پاسخ را برای فرستنده و تمامی دریافت کننده‌ها در فیلد To و فیلد Cc انتخاب نمایید. برنامه e-mail شما Re: را به ابتدای خط موضوع برای نشان دادن پاسخ به پیام اضافه می‌نماید. زمان‌های دیگر، ممکن است شما یک پیامی را که دریافت کرده‌اید به یک یا چند نفر forward نمایید. در این مورد، برنامه e-mail شما Fwd: را به ابتدای خط موضوع اضافه می‌نماید که نشان می‌دهد پیام forward شده است.

### پاسخ دادن یا Forward کردن یک پیام الکترونیکی

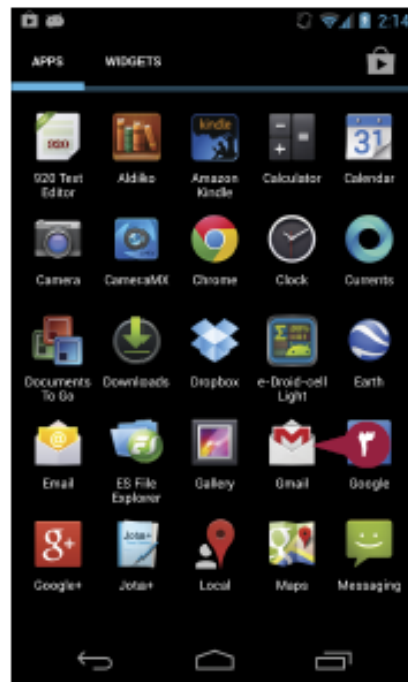
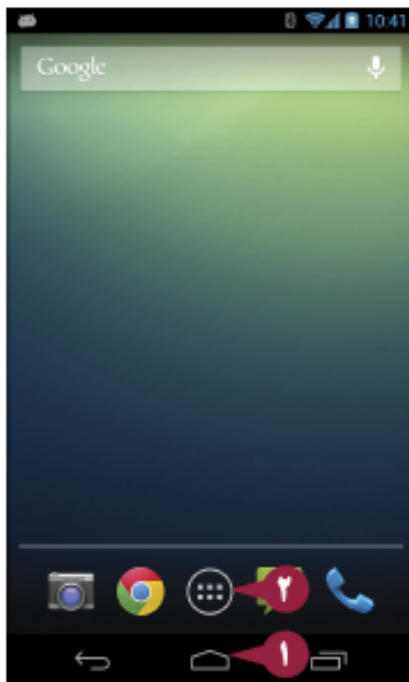

۱ دکمه Home (🏠) را لمس نمایید.

صفحه home ظاهر می‌شود.

۲ دکمه All Apps (📁) را لمس نمایید.

صفحه Apps ظاهر می‌شود.

**یادداشت:** رد صورتی که زبانه Widgets

در صفحه Apps نشان داده شده است، زبانه

Apps را لمس نمایید.

۳ Gmail (📧) را لمس نمایید.

**یادداشت:** در صورتی که Gmail در همان

صفحه اول Apps نباشد، نوار مرورگر را به سمت

چپ یا راست بکشید تا Gmail را پیدا نمایید.

Gmail باز می‌شود، و Inbox ظاهر می‌شود.

**یادداشت:** در صورتی که Gmail یک

mailbox به جای Inbox شما را نشان دهد،

منوی اعلان Mailbox را لمس نمایید و سپس

Inbox را لمس کنید.

۴ پیامی را که می‌خواهید باز نمایید لمس کنید.

پیام باز می‌شود.

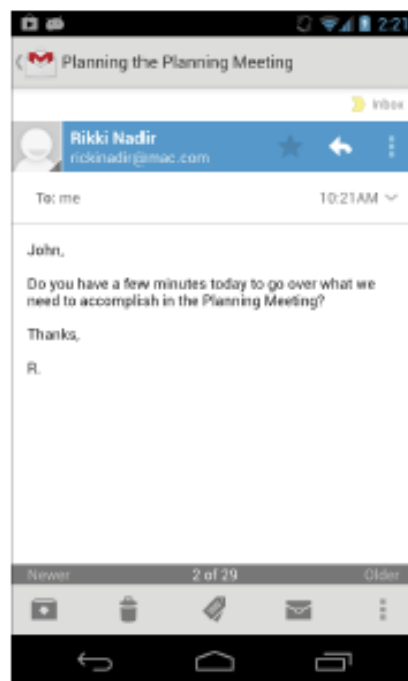
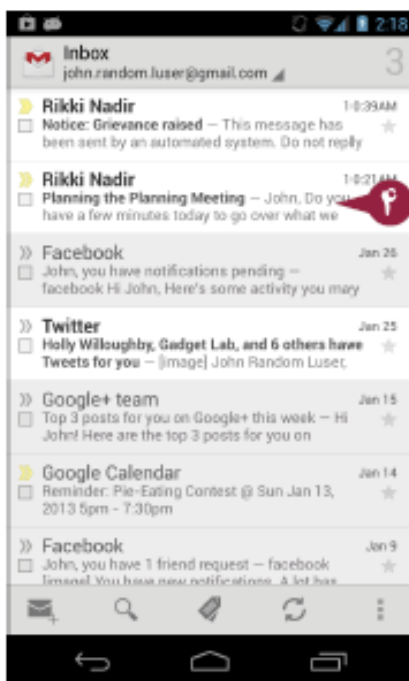

## پاسخ دادن به پیام

- ۱ در پیام باز شده، دکمه Reply (↩) را لمس نمایید.
  - ۲ فیلد Compose email را لمس کنید و پیام خود را تایپ نمایید.
  - ۳ برای تعریف پیام اصلی در پاسخ check box گزینه Quote Text را حذف نمایید (تغییر به ).
  - ۴ برای پاسخ دادن به پاراگراف پیام اصلی توسط پاراگراف، Respond Inline را لمس نمایید.
  - ۵ دکمه Send (➤) یا Send را لمس نمایید.
- Gmail پیام را ارسال می‌نماید.

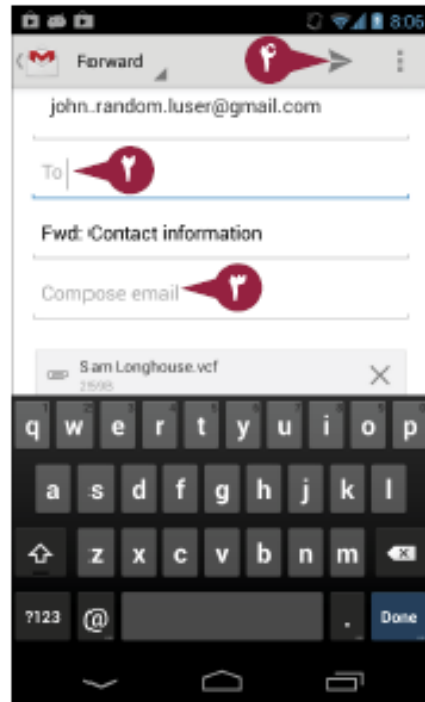
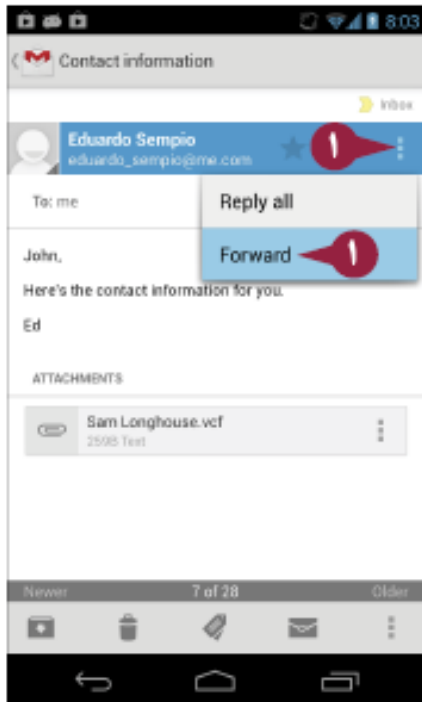
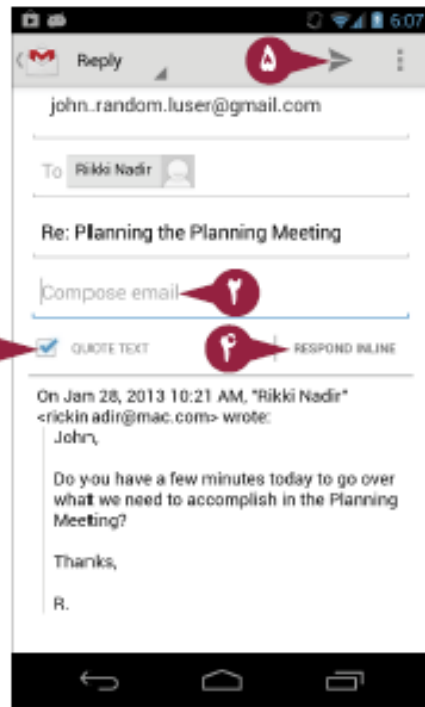
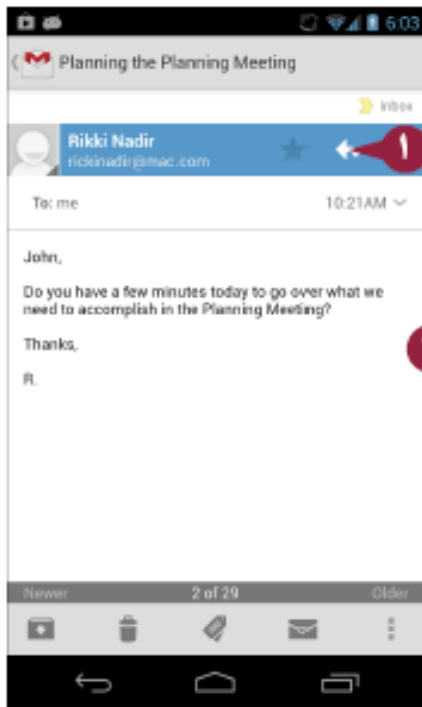

## Forward کردن پیام

- ۱ در پیام باز شده، دکمه Menu (☰) را لمس نمایید، و سپس Forward را تلفن، یا Forward (➡) را در یک تابلت لمس نمایید.
  - ۲ دریافت کننده را در فیلد To تایپ کنید.
  - ۳ فیلد Compose email را لمس کنید و هر پیامی که می‌خواهید را تایپ کنید.
  - ۴ دکمه Send (➤) را لمس کنید.
- Gmail پیام را ارسال می‌نماید.

## راهنمایی

## چگونه پاسخ را برای تمامی دریافت کننده های یک پیام ارسال نمایم؟

هنگامی که شما باید به تمامی دریافت کننده های پیام ارسال نمایید، دکمه Menu (☰) و Reply All را در تلفن لمس کنید. در یک تابلت، دکمه Reply All (↩) را لمس نمایید. شما می‌توانید پاسخ را بسازید و برای ارسال آن دکمه Send (➤) را ارسال نمایید.

## ویژگی Respond Inline چیست؟

Responding inline هنگامی مفید است که شما باید به یک پیام الکترونیکی در یک مرحله پاسخ دهید. هنگامی که شما Respond Inline را لمس می‌نمایید، Gmail پاسخ را تنظیم می‌کند بنابراین می‌توانید پیام اصلی را ویرایش کنید و پاراگراف‌های پاسخ خود را به پاراگراف‌های اصلی برای درک روشن‌تر اضافه نمایید.

## برچسب گذاری و بایگانی پیام‌های شما

برای کنترل کردن Inbox خود، باید هر پیامی که در Inbox به آن نیاز ندارید را بایگانی نمایید و هر پیامی که لازم به نگهداری نیست را حذف کنید. قبل از بایگانی کردن یک پیام، می‌توانید یک یا چند برچسب را بر روی آن اعمال نمایید. برچسب‌ها به شما در طبقه بندی پیام‌ها کمک می‌کند بنابراین شما می‌توانید بعد از آن‌ها را پیدا کنید. شما می‌توانید یک پیام مجرد را هم زمان برچسب گذاری، بایگانی، یا حذف نمایید. یا می‌توانید چند پیام را هم زمان انتخاب و برچسب گذاری، بایگانی، یا حذف نمایید.

## برچسب گذاری و بایگانی پیام‌های شما

## باز کردن Gmail

۱ دکمه Home (خانه) را لمس کنید.

صفحه Home ظاهر می‌شود.

۲ دکمه All Apps (همه برنامه‌ها) را لمس نمایید.

صفحه Apps ظاهر می‌شود.

۳ دکمه Gmail (پست) را لمس کنید.

**یادداشت:** در صورتی که Gmail در صفحه

Apps نیست، نوار مرورگر را به سمت چپ یا

راست بکشید تا Gmail را پیدا نمایید.

Gmail باز می‌شود، و Inbox شما نمایان

می‌گردد.

**یادداشت:** در صورتی که Gmail یک

mailbox را به جای Inbox نشان دهد، منوی

اعلان Mailbox را لمس کنید و سپس Inbox

را لمس نمایید.

انتخاب کردن پیام‌ها، برچسب گذاری کردن آن‌ها

و بایگانی کردن آن‌ها

۱ check box سمت چپ پیام را لمس کنید

( تغییر به )

الف: زبانه انتخاب ظاهر می‌شود.

۲ check box را برای پیامی که می‌خواهید

برچسب گذاری یا بایگانی نمایید لمس کنید

( تغییر به )

ب: باز خوانی تعداد پیام‌های انتخاب شده را

نشان می‌دهد.

۳ دکمه Label (برچسب) را لمس کنید.

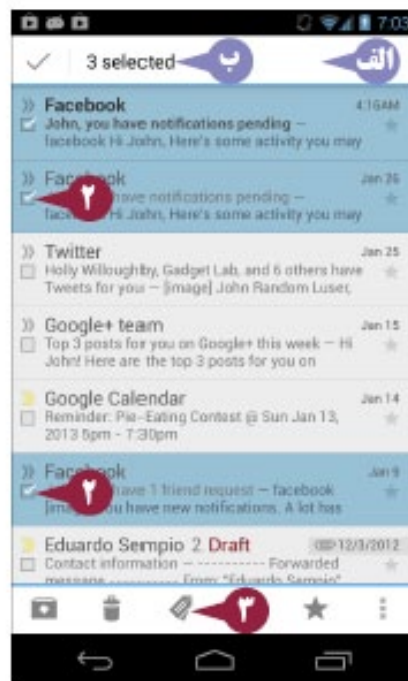
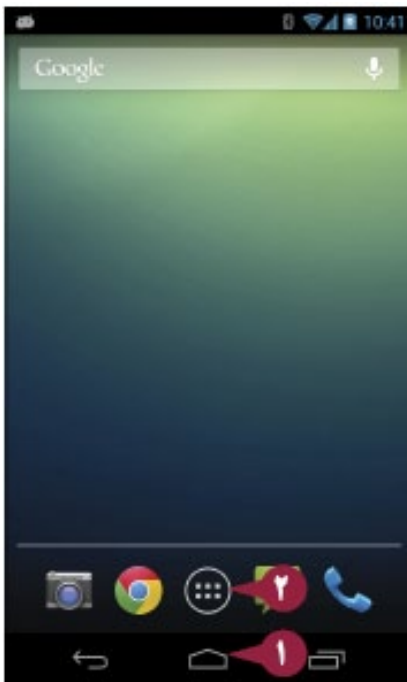

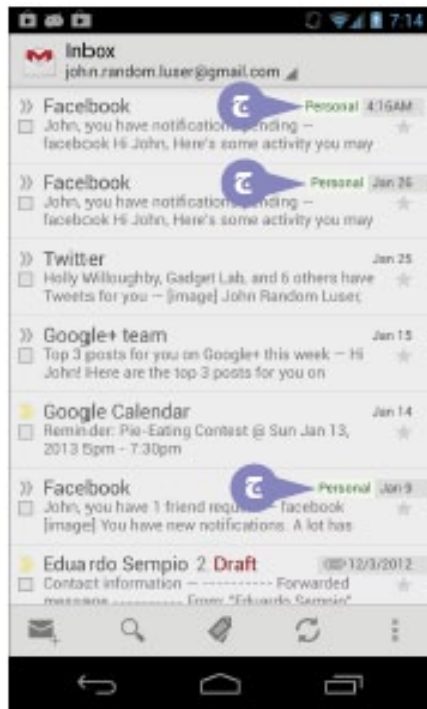
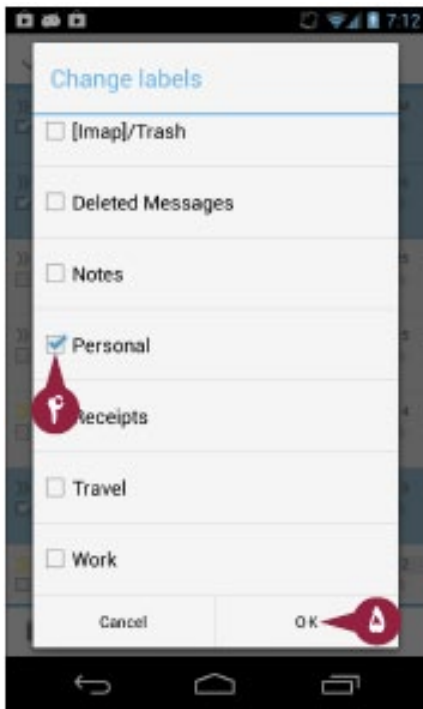

کادر محاوره ای Change Labels باز می شود.

۴ برای هر بچسبی که می خواهید بکار بر برید check box را لمس نمایید (تغییر به )

۵ OK را لمس کنید.

کادر محاوره ای Change labels بسته می شود.

۶ برچسب یا برچسب های انتخاب شده در پیامها ظاهر می شوند.

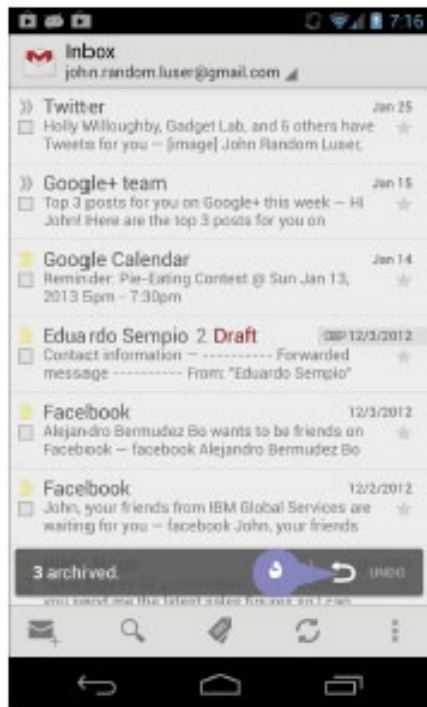
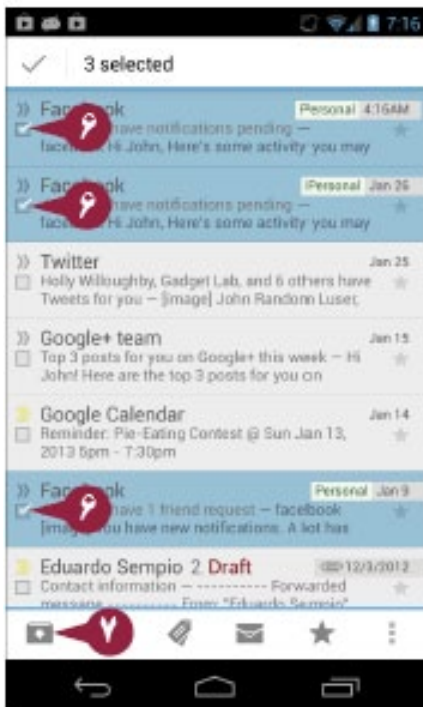

۶ برای پیام هایی که می خواهید بایگانی کنید check box سمت چپ را لمس نمایید (تغییر به )

۷ دکمه Archive (📁) را لمس کنید.

Gmail پیامها را بایگانی می نماید و آنها را از Inbox حذف می کند.

۸ شما می توانید برای باز گشت به بایگانی Undo را لمس کنید.

## راهنمایی

چگونه می توانم برچسب های جدید را برای ساخت پیام های خودم ایجاد نمایم؟

در این قسمت، شما نمی توانید برچسب های جدید را در برنامه Gmail ایجاد نمایید. در عوض، Chrome یا مرورگر دیگر را باز نمایید، و به حساب Gmail خود وصل شوید، و برچسب های جدید را از آنجا ایجاد نمایید.

چگونه پیام های خودم را در پوشه ها فایل بندی کنم؟

Gmail از برچسب ها به جای پوشه ها استفاده می کند. به این ترتیب، به جای جابجا کردن یک پیام به یک پوشه، شما یک یا چند برچسب را برای آن بکار می برید، و سپس آن را بایگانی می کنید. برای بازبانی پیام، شما به جای باز کردن پوشه ای که می خواهید در سیستم های پیام الکترونیکی دیگر باشد از برچسب یا برچسب ها استفاده می نمایید.



## نوشتن و ارسال نمودن پیام‌های الکترونیکی (E-Mail)

تلفن یا تبلت شما برای خواندن و پاسخ دادن به پیام‌های الکترونیکی که شما دریافت می‌نمایید عالی است، اما شما احتمالاً باید پیام‌های جدیدی را نیز بنویسید. بعد از انجام آن، شما می‌توانید برای وارد کردن نشانی پیام‌های صادر شونده از داده‌ها در برنامه People استفاده نمایید. در صورتی که نشانی دریافت کننده یکی از مخاطب‌های شما نباشد، می‌توانید به طور دستی نشانی را تایپ نمایید. شما می‌توانید برای ارسال آن فایل‌ها به دریافت کننده یک یا چند فایل را به یک پیام الکترونیکی (email) متصل نمایید. این کار برای فایل‌های کوچک به خوبی کار می‌نماید، اما تعدادی از سرور های mail فایل‌های بزرگ‌تر از چند مگابایت را رد می‌کنند.

## نوشتن و ارسال نمودن پیام‌های الکترونیکی (E-Mail)

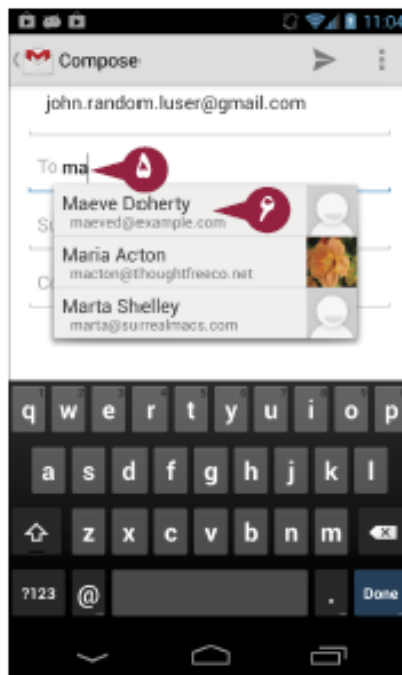
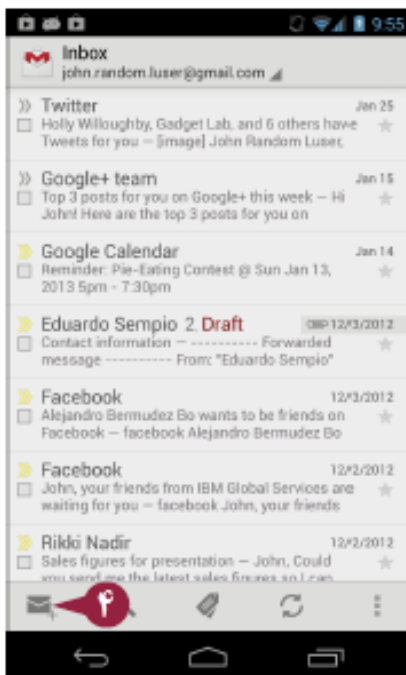
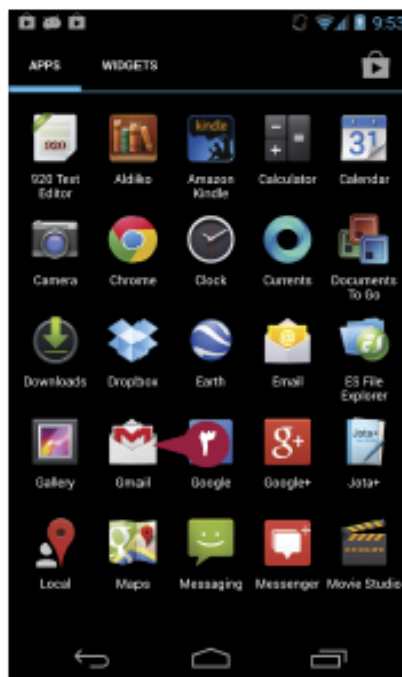
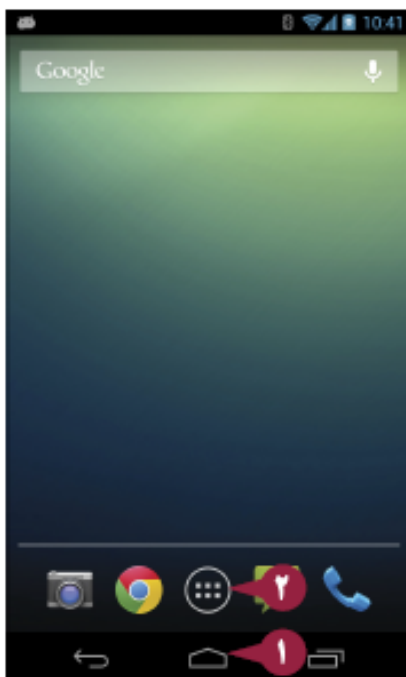

۱ دکمه Home (🏠) را لمس نمایید.

صفحه Home ظاهر می‌شود.

۲ دکمه All Apps (☰) را لمس نمایید.

صفحه Apps ظاهر می‌شود.

**یادداشت:** در صورتی زبانه Widgets در صفحه Apps نشان داده شده است، زبانه Apps را لمس کنید.

۳ Gmail (✉️) را لمس کنید.

**یادداشت:** در صورتی که Gmail در همان صفحه اول Apps نیست، نوار مرورگر را به سمت چپ یا راست بکشید تا Gmail را پیدا نمایید. Gmail باز می‌شود، و Inbox شما ظاهر می‌شود.

**یادداشت:** در صورتی که Gmail یک mailbox به جای Inbox شما نشان دهد، منوی اعلان Mailbox را لمس کنید، و سپس Inbox را لمس نمایید.

۴ دکمه Compose (✉️) را لمس کنید.

صفحه Compose، با نقطه درج در فیلد To ظاهر می‌شود.

۵ شروع به تایپ نام و نشانی دریافت کننده نمایید.

یک منوی اعلان پیوند های ممکن را از مخاطبین خود در برنامه people نشان می‌دهد.

۶ دریافت کننده ای را که می‌خواهید پیام را برای او ارسال نمایید انتخاب کنید.

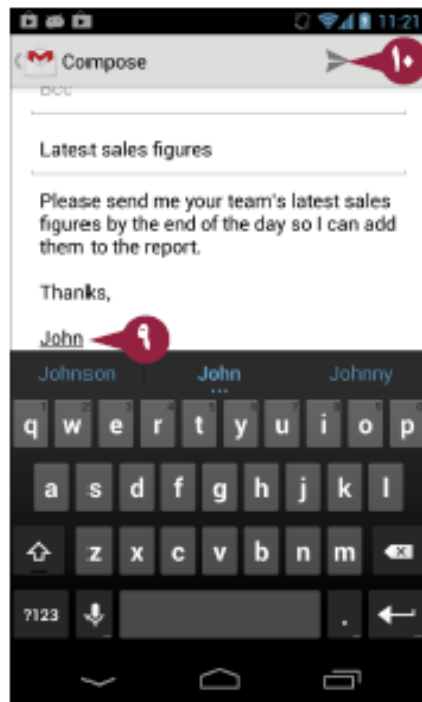
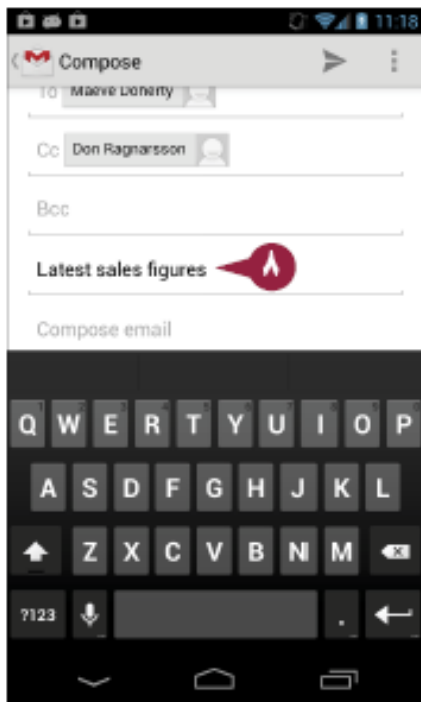
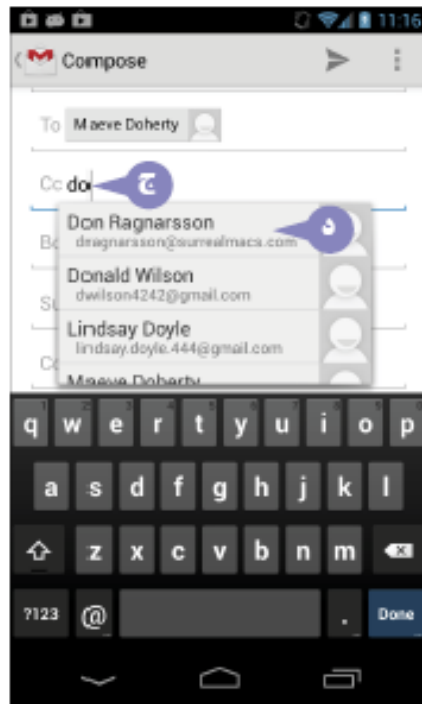
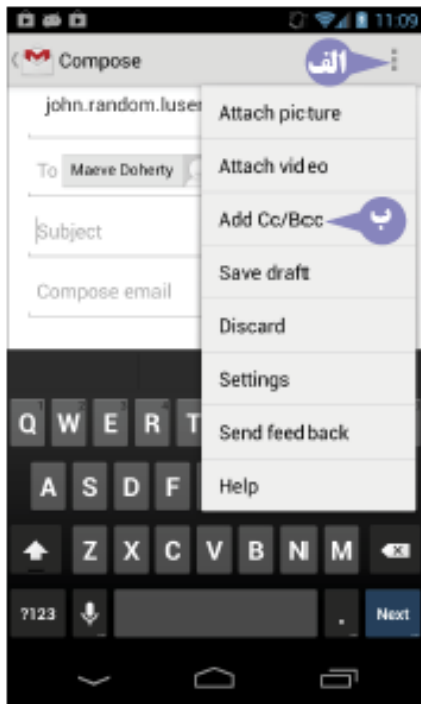

نام دریافت کننده به عنوان یک دکمه در کادر To ظاهر می شود.

**یادداشت:** شما می توانید با شروع تایپ کردن نام و نشانی او، دریافت کننده دیگری را اضافه نمایید.

برای اضافه کردن دریافت کننده های CC یا BCC، این مراحل فرعی را در یک تلفن دنبال نمایید :

الف) دکمه **Menu** (☰) را لمس کنید.

ب) دکمه **Add Cc/Bcc** را لمس کنید، یا در یک تبلت، **CC/BCC+** را لمس کنید.

**یادداشت:** در یک تبلت، برای آشکار کردن فیلد های Cc و Bcc دکمه **CC/BCC+** را لمس کنید.

ج) شروع به تایپ نام دریافت کننده نمایید.

د) ورودی درست را در منوی اعلان لمس نمایید.

ه) فیلد **Subject** را لمس کنید و موضوعی را برای آن پیام تایپ کنید.

و) فیلد **Compose email** را لمس کنید و بدنه پیام را تایپ کنید.

**یادداشت:** شما همچنین می توانید دکمه **Microphone** (🎤) را لمس نمایید و محتوای پیام را بنویسید.

ز) دکمه **Send** (➤) را لمس کنید.

Gmail پیام را ارسال می نماید.

## راهنمایی

### چگونه یک فایل را به یک پیام وصل کنم؟

دکمه **Menu** (☰) را لمس کنید و سپس در منوی **Attach picture** یا **Attach video** لمس کنید. در صورتی که آندروید به شما یک لیست انتخابی از منابع را ارائه دهد، منبع مناسب را انتخاب نمایید، برای مثال، **gallery**. عکس یا فیلمی را که می خواهید ارسال نمایید لمس کنید، و Gmail آن را به پیام شما وصل می کند. هنگام وصل کردن یک فیلم، به خاطر داشته باشید که سرور های mail ممکن است پیام هایی که بزرگتر از چند مگابایت باشند را حذف نماید.

برای وصل کردن یک فایل به جای یک تصویر یا فیلم، باید یک **third-party add-on** مانند اتصالات (Attachments) [Gmail Attach] را نصب نمایید. شما می توانید این **add-on** را با استفاده از برنامه از **Play Store** یا **Google Play**، مجانی دانلود نمایید.

## مشاهده کردن فایل‌های متصل شده به پیام‌های ورودی

E-mail تنها یک روش عالی برای ارتباط نیست، بلکه شما می‌توانید از آن برای انتقال سریع و آسان فایل‌ها استفاده نمایید. هنگامی که شما یک پیام e-mail را با یک فایل متصل شده به آن دریافت نمایید، شما می‌توانید به سرعت فایل را از برنامه Gmail مشاهده نمایید. اغلب، بهترین رویکرد برای بررسی فایل کسب یک ایده از محتوای آن است. هنگامی که شما می‌دانید فایل از چه تشکیل شده است، می‌توانید برنامه ای را که برای باز کردن فایل نیاز دارید انتخاب کنید.

### مشاهده کردن فایل‌های متصل شده به پیام‌های ورودی

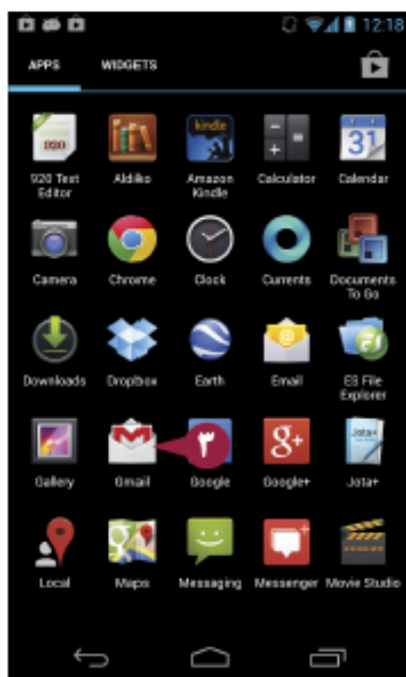
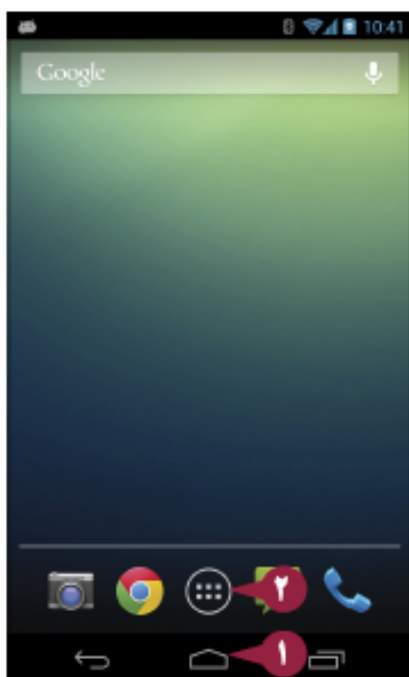

۱ دکمه Home (🏠) را لمس نمایید.

صفحه Home ظاهر می‌شود.

۲ دکمه All Apps (☰) را لمس کنید.

صفحه Apps ظاهر می‌شود.

**یادداشت:** در صورتی که زبانه Widgets در

صفحه Apps نشان داده شده است، زبانه Apps

را لمس کنید.

۳ Gmail (✉) را لمس نمایید.

**یادداشت:** در صورتی که Gmail در همان

صفحه اول Apps نباشد، نوار مرورگر را به سمت

چپ یا راست بکشید تا Gmail را پیدا نمایید.

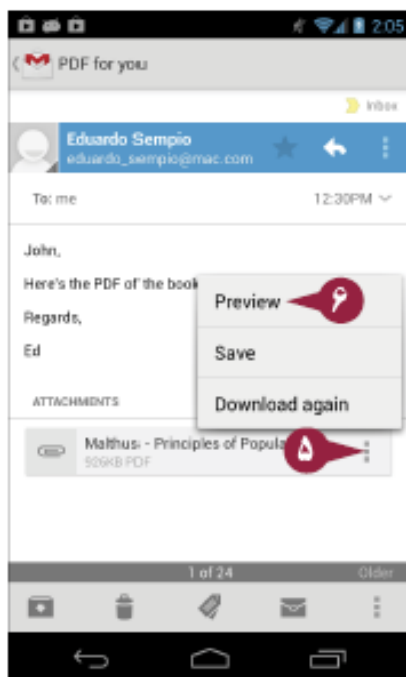
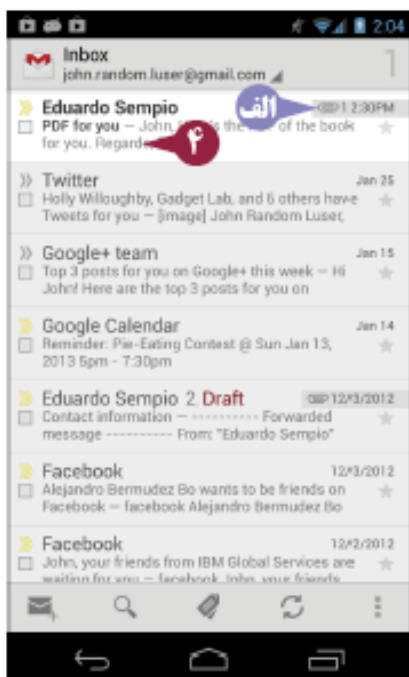

Gmail باز می‌شود، و Inbox شما ظاهر

می‌شود.

**یادداشت:** در صورتی که Gmail یک

mailbox را به جای Inbox شما نشان می‌دهد،

منوی اعلان Mailbox را لمس نمایید و سپس

Inbox را لمس کنید.

الف یک آیکون گیره کاغذ (📎) نشان می‌دهد

یک پیام دارای یک یا چند فایل متصل شده است.

۴ پیامی را که می‌خواهید باز نمایید لمس کنید.

پیام را باز کنید.

۵ دکمه Menu (☰) را لمس کنید.

منو را باز کنید.

۶ Preview را لمس نمایید.

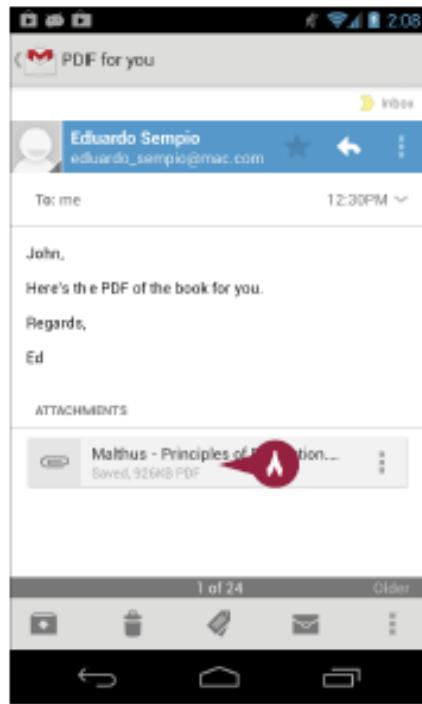
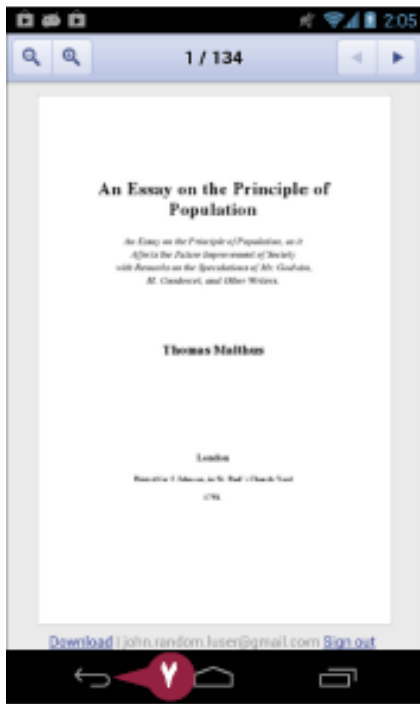

پیش نمایش اتصال ظاهر می شود.

۷ هنگامی که شما پیش نمایش اتصال را تمام کنید، دکمه **Back** (↩) را لمس نمایید.

پیام حاوی اتصال دوباره نمایان می شود.

۸ **یادداشت:** در صورتی که می خواهید اتصال را ذخیره نمایید، دکمه **Menu** (☰) و سپس **Save** را لمس نمایید. Gmail فایل را ذخیره می کند، و Saved در دکمه اتصالات ظاهر می شود.

۹ برای باز کردن اتصال در یک برنامه متفاوت، دکمه اتصال را لمس کنید.

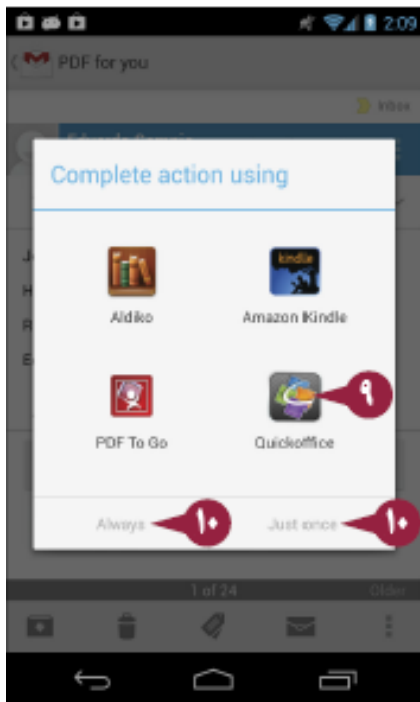

عمل **Complete** با استفاده از کادر محاوره ای نمایان می شود، و برنامه هایی که می توانند این فایل را باز نمایند فهرست کرده است.

۹ برنامه ای را که می خواهید استفاده نمایید لمس کنید.

۱۰ در صورتی که همواره می خواهید این نوع فایل در این برنامه باز نماید **Always** را لمس کنید، در غیر اینصورت، **Just Once** را لمس نمایید.

فایل در برنامه باز می شود.

## راهنمایی

### چگونه می توانم یک فایل متصل شده را از یک پیام الکترونیکی (email) حذف کنم؟

شما نمی توانید مستقیماً یک فایل متصل شده را از یک پیام e-mail در برنامه Android Gmail حذف نمایید. شما می توانید تنها پیامی که در امتداد فایل متصل شده است را حذف نمایید. در صورتی که شما از یک برنامه e-mail مانند Apple Mail برای مدیریت حساب Gmail استفاده نمایید، می توانید فایل متصل شده را با استفاده از آن برنامه حذف کنید. هنگامی که شما mailbox خود را در تلفن یا تبلت خود به روز نمایید، Gmail فایل متصل شده را حذف می نماید اما پیامها را باقی می گذارد.



## مرور کردن توسط برچسب گذاری و جستجوی پیامها

سرویس Google Gmail از برچسبها به نام label برای طبقه بندی کردن پیامها به جای فایل کردن آنها درون پوشهها استفاده می نماید. شما می توانید یک یا چند label را برای هر پیام بکار ببرید. شما می توانید سپس از این برچسبها برای مرور کردن کل پیامهای خود جهت یافتن پیامی های که باید با آنها کار کنید استفاده نمایید. مرور کردن زمانی مفید است که شما باید لیست انتخاب پیامها جهت پیدا کردن پیام درست بررسی نمایید. روش دیگر برای یافتن پیام خاص جستجو کردن آن است. جستجو کردن سریع ترین رویکرد است که شما می توانید در هنگام تعیین از یک یا چند کلمه کلیدی تعریف شده در آن پیام استفاده کنید.

### مرور کردن توسط برچسب گذاری و جستجوی پیامها

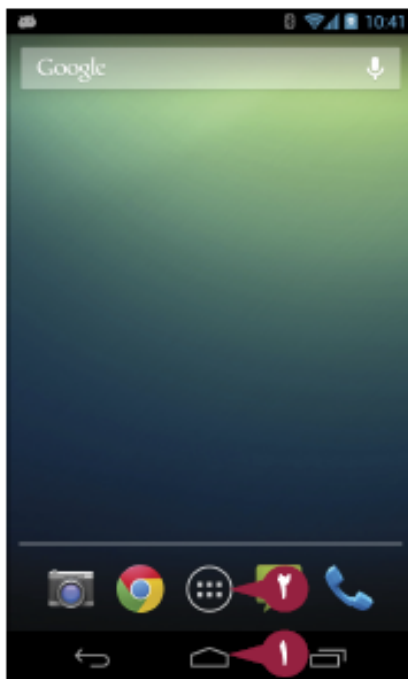

۱ دکمه Home (🏠) را لمس کنید.

صفحه Home ظاهر می شود.

۲ دکمه All Apps (📁) را لمس کنید.

صفحه Apps ظاهر می شود.

**یادداشت:** در صورتی که زبانه Widgets در

صفحه Apps نشان داده شده است، زبانه Apps

را لمس نمایید.

۳ دکمه Gmail (📧) را لمس کنید.

**یادداشت:** در صورتی که Gmail در همان

صفحه اول Apps نیست، نوار مرورگر را به سمت

چپ یا راست بکشید تا Gmail را پیدا نمایید.

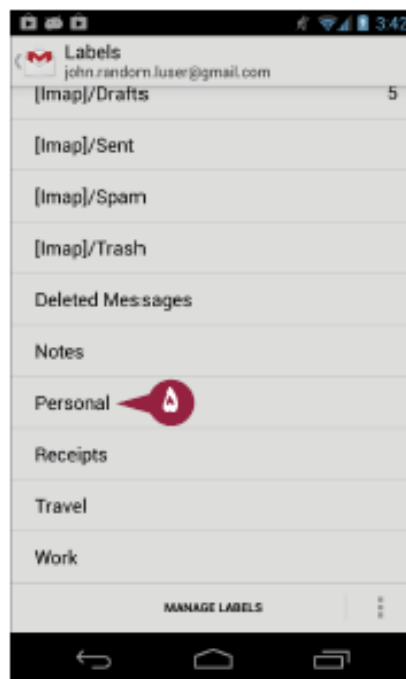
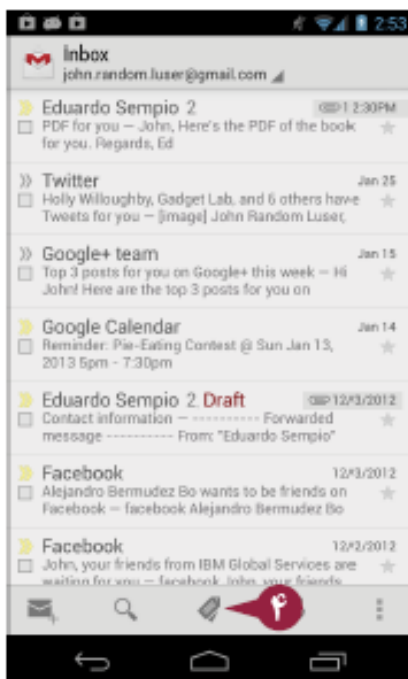

Gmail باز می شود، و Inbox شما ظاهر

می شود.

**یادداشت:** در صورتی که Gmail یک

mailbox به جای Inbox را نشان دهد،

منوی اعلان Mailbox را لمس کنید، و سپس

Inbox را لمس نمایید.

۴ دکمه Label (🏷️) را لمس کنید.

صفحه Labels ظاهر می شود.

۵ label را که می خواهید مرور نمایید لمس

کنید.



صفحه label نمایان می‌شود، و پیام‌هایی را که با آن هماهنگ است نشان می‌دهد.

الف شما می‌توانید برای باز کردن یک پیام آن را لمس کنید.

ب برای جستجو کردن، دکمه Search را لمس کنید.

پ کادر Search mail نمایان می‌شود.

د بخش جستجوی خود را تایپ کنید.

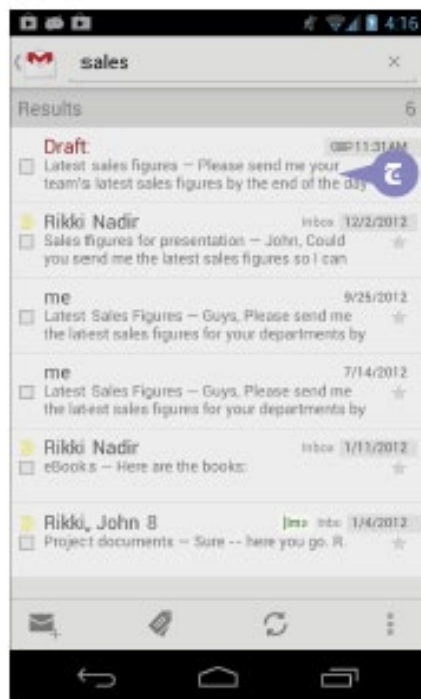

یادداشت: در صورتی که قبلاً جستجو را انجام داده‌اید، Gmail یک منوی اعلان حاوی آخرین کاوش‌های شما را در پایین کادر Search mail نشان می‌دهد. شما می‌توانید آخرین جستجوی را لمس کنید و آن را دوباره اجرا نمایید.

ه دکمه Search را لمس کنید.

و نمایش می‌دهد. Gmail پیام‌های هماهنگ را جستجو می‌نماید

ز شما می‌توانید برای باز کردن یک پیام آن را لمس کنید.

### راهنمایی

چگونه می‌توانم منوی Search pop-up را از نمایش پیشنهادات تاریخ گذشته باز دارم؟

دکمه Menu (☰) و سپس برای نشان دادن صفحه تنظیمات، settings را لمس کنید، سپس General settings را لمس کنید. در صفحه General settings، Clear search history را لمس نمایید. سپس OK (الف) را لمس کنید.

⚠ Clear search history?

All the searches you've performed will be removed.

Cancel

OK الف





All in one



سادہ تر بیاموزیم



تولیدکننده عکاسی از ایران

از ایران عکس بگیرید

به نام خود در کتاب های ما منتشر کنید





## عکسبرداری و فیلمبرداری کردن و استفاده از آن ها

اکثر تلفن ها یا تبلت های یک یا چند دوربین دارند که شما با آن می توانید با استفاده از برنامه Camera عکسبرداری و فیلمبرداری نمایید. شما می توانید عکس های خود را ویرایش کنید و آن ها را با افراد دیگر به اشتراک بگذارید.

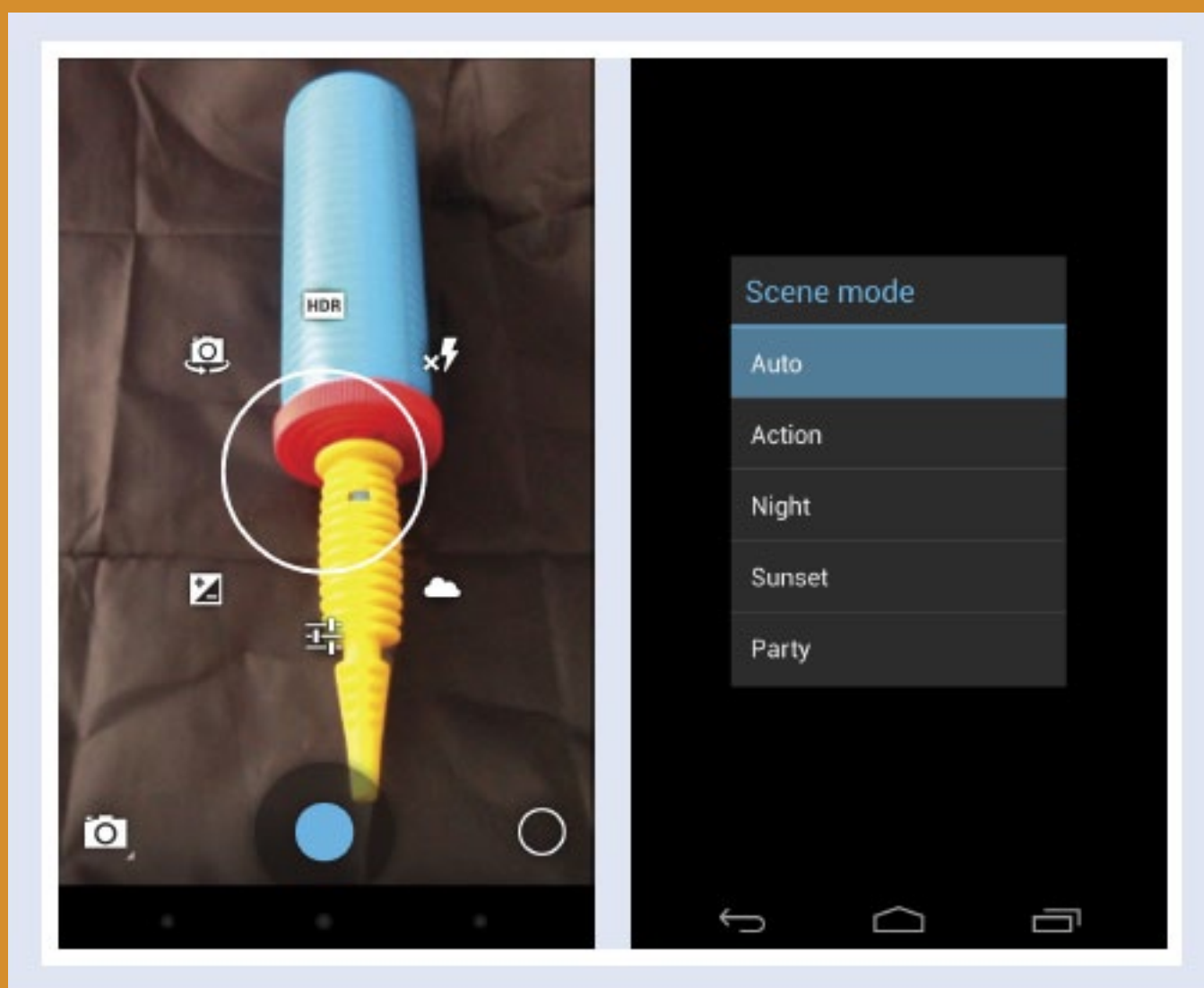



## عکس برداری با برنامه Camera

اکثریت تلفن های آندروید و تبلت های آندروید شامل یک دوربین پشتی است که شما می توانید برای عکس برداری ها استفاده نمایید. تعدادی از تلفن ها و تبلت ها دارای یک دوربین مقابل هستند که چهره شما را بر روی صفحه نمایش نمایان می سازد و می توانید برای عکسبرداری و فیلم برداری از خودتان استفاده نمایید یا از یک تماس های ویدیویی لذت ببرید. برای عکسبرداری با استفاده از دوربین، از برنامه Camera استفاده نمایید. این برنامه شامل قابلیت هایی برای بزرگ نمایی و کوچک کردن و همچنین یک فلاش برای تهیه فیلم یا عکس برداری هستند، علاوه بر یک High Dynamic Range، یا HDR، حاوی یک ویژگی ارتقای روشنایی در عکس ها نیز است.

## عکس برداری با برنامه Camera

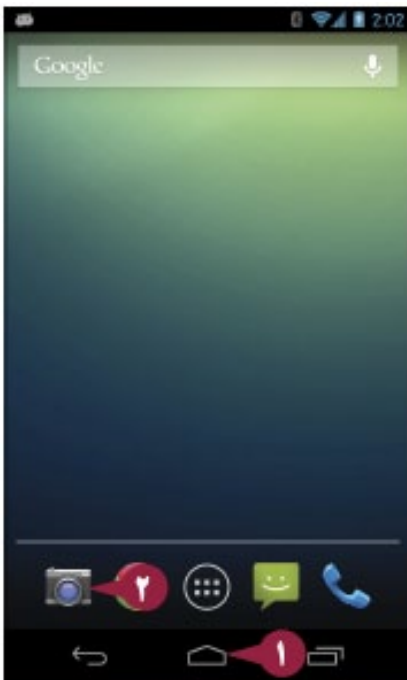

۱ دکمه Home (🏠) را لمس نمایید.

صفحه Home ظاهر می شود.

**یادداشت:** از صفحه قفل، برای باز کردن برنامه

Camera صفحه را به سمت چپ بکشید.

۲ Camera (📷) را لمس نمایید.

**یادداشت:** در صورتی (📷) در صفحه Home

ظاهر نشود، برای نشان دادن صفحه Apps

دکمه All Apps (☰) را لمس نمایید، در

صورتی که زبانه Widgets نمایش داده شد،

سپس Camera (📷) را لمس نمایید.



برنامه Camera را باز کنید.

صفحه نمایش جایگاه لنز دوربین به آن اشاره

می کند را نشان می دهد.

۳ با قرار دادن تلفن یا تبلت بر روی موضوع،

موضوع شما در محیط میانی صفحه ظاهر می

شود.

**یادداشت:** در صورتی که باید عکس هایی ثابت

بگیرید، یک سه پایه متناسب با تلفن یا تبلت خود

تهیه نمایید، شما می توانید، مدل های متنوع را

در آمازون، eBay، و سایت های عکسبرداری

جستجو نمایید.

۴ Shutter (📷) را لمس نمایید.

۵ صفحه دوربین را به سمت چپ بکشید.

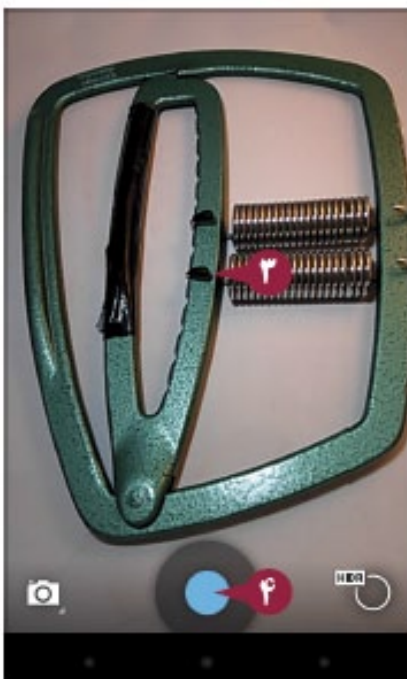

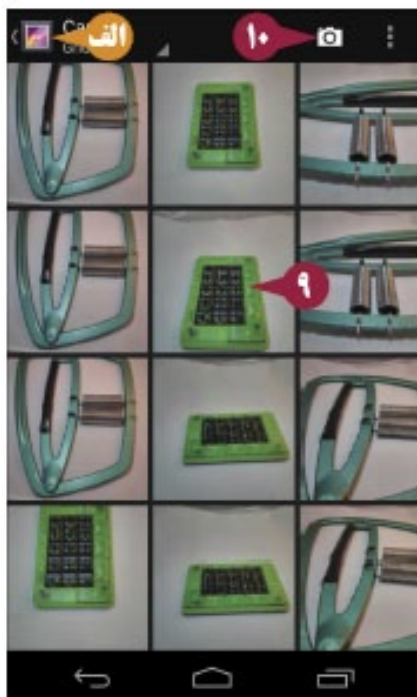
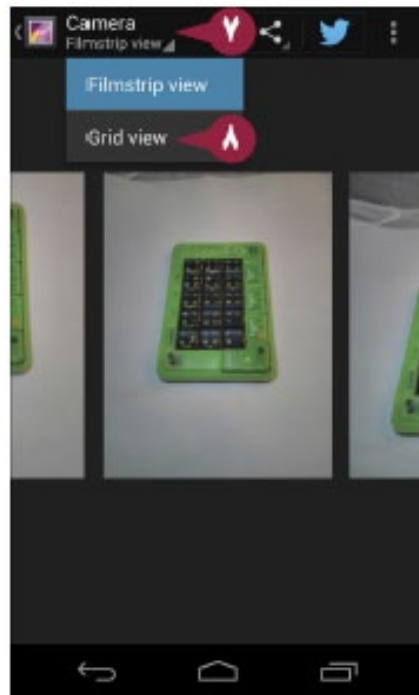
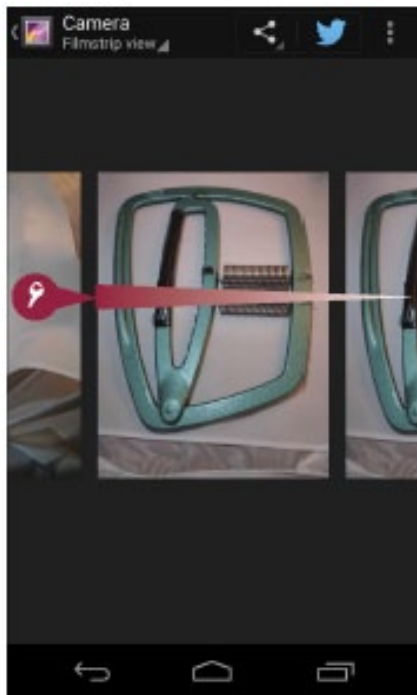

عکسی که شما گرفته اید در پنجره Filmstrip ظاهر می شود.

6 برای مشاهده عکس های دیگر در دوربین صفحه را به سمت چپ بکشید.

7 View pop-up button را لمس کنید.

منوی اعلان باز می شود.

8 Grid view را لمس کنید.

برنامه Camera عکس ها را در یک جدول نشان می دهد.

الف در دید Grid، شما می توانید برای نشان دادن لیست کاملی از عکس ها Gallery (الف) را لمس کنید. شما می توانید سپس آن را به آلبوم ها، زمان ها، موقعیت ها، افراد، یا برچسب های متفاوت هدایت نمایید.

9 عکسی را که می خواهید مشاهده نمایید لمس نمایید.

عکس به صورت تمام صفحه ای ظاهر می شود. یادداشت: برای بازگشت به دوربین از دید Filmstrip، صفحه را به سمت راست بکشید.

10 هنگامی که شما می خواهید از دید Grid به دوربین برگردانید Camera (ب) را لمس کنید.

یادداشت: هنگام مشاهده کردن یک عکس، شما می توانید برای برگشت به دوربین دکمه Back (ب) را لمس نمایید.

## راهنمایی

### چگونه من وضعیت دوربین را به دوربین مقابل - چهره جابجا کنم؟

برای جابجا کردن از دوربین پشتی به دوربین مقابل - چهره دکمه Switch Camera (ب) را لمس نمایید. با دوربین مقابل - چهره، می توانید فوکوس را بزرگ نمایید، تغییر دهید، و از HDR استفاده کنید، اما در آن جا هیچ فلشی در اغلب ابزارها وجود ندارد. برای تعویض دوربین به دوربین پشتی دکمه Switch Camera (ب) را لمس نمایید.

### چرا برنامه Camera تلفن من با برنامه Camera نمایش داده شده در اینجا فرق می کند؟

برخی از نسخه های بدنه اندروید برنامه های دوربین را با رابط های متفاوت و ویژگی های دیگری به غیر از آن هایی که در اینجا نشان داده شد تعریف می نمایند. برای آموختن چگونگی استفاده از آن و هر ویژگی دیگری به غیر از آن با سند راهنمای ابزار خود مشورت نمایید.



## استفاده از فوکس های دستی و Zoom

در صورتی که دوربین تلفن یا تبلت شما از قابلیت zoom بر خوردار است، می توانید بزرگ نمایی کنید بنابراین موضوع شما بزرگ تر نمایان می گردد. Zoom هنگامی مفید است که شما نمی توانید دوربین خود را به اندازه کافی به فاصله ای از موضوع که می خواهید نزدیک نمایید. بعد از بزرگ نمایی (zoom in)، شما می توانید در صورت نیاز بزرگ نمایی را کوچک (zoom back) کنید یا به حالت قبل بر گردانید. دوربین اکثر ابزار ها به طور خودکار بر روی هدف در میانه تصویر تمرکز می کنند. این برای تعدادی از دوربین به خوبی کار می کند، اما هنگامی که موضوع شما در میانه تصویر نیست، شما می توانید بوسیله تمرکز بر روی موضوع فوکوس را ارتقا دهید.

### استفاده از فوکس های دستی و Zoom

#### استفاده از ویژگی Zoom

۱ دکمه Home (🏠) را لمس کنید.

صفحه Home ظاهر می شود.

۲ دکمه Camera (📷) را لمس نمایید.

**یادداشت:** در صورتی که Camera (📷) در

صفحه Home ظاهر نشود، برای نشان دادن

صفحه Apps دکمه All Apps (📁) را لمس

نمایید، در صورتی که زبانه Widgets نشان داده

شد، Apps را لمس نمایید؛ و سپس Camera

(📷) را لمس نمایید.

برنامه Camera باز می شود.

صفحه نمایش جایگاه لنز دوربین به آن نقطه

اشاره می نماید را نشان می دهد.

۳ در صورتی که شما باید کوچک یا بزرگ

نمایید، دو انگشت خود را بر روی صفحه قرار

دهید و دو انگشت خود را از هم دور نمایید.

**الف** عدد تشخیص دهنده بزرگ نمایی وسط

صفحه، سطح بزرگ نمایی، برای مثال، ۱.۸X،

zoom را نشان می دهد.

۴ دکمه Shutter (📷) را لمس نمایید.

برنامه Camera عکس می گیرد.

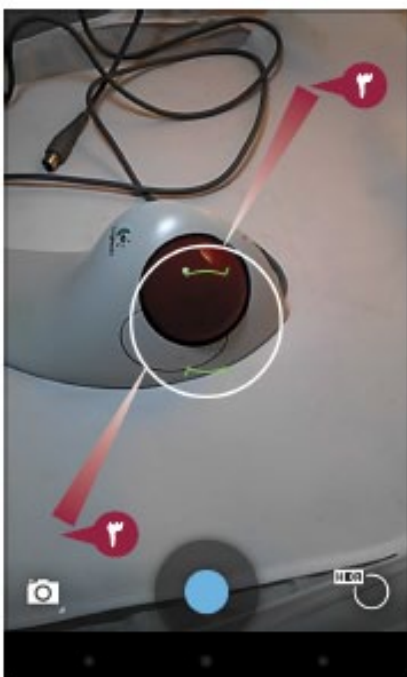

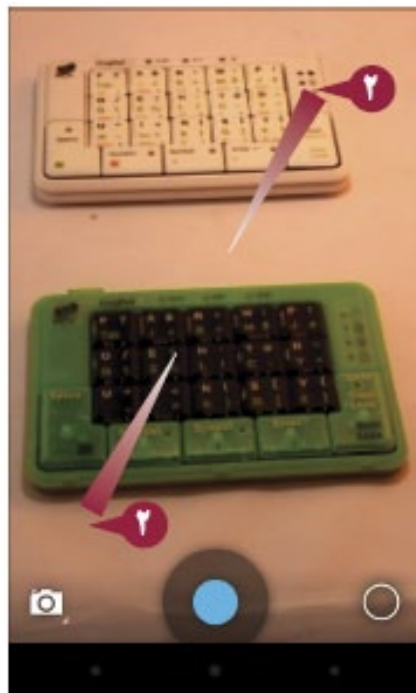

استفاده از فوکوس دستی

۱ لنز دوربین را در مقابل موضوع بگیرید.

۲ در صورتی که موضوع در فاصله بسیار دورتری قرار دارد، از بزرگ نمایی استفاده کنید.

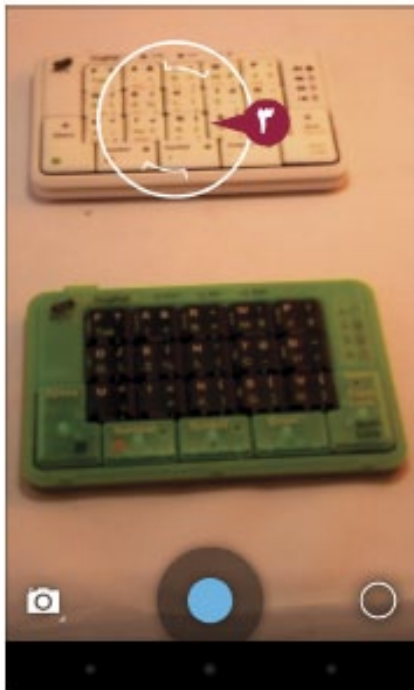

۳ صفحه ای را که می خواهید فوکوس را بر آن اعمال نمایید لمس کنید.

برنامه Camera بر روی نقطه ای که شما لمس کرده اید متمرکز می شود.

۴ دکمه Shutter (■) را لمس کنید.

برنامه Camera عکسبرداری می نماید.

## راهنمایی

آیا می توانم بزرگ نمایی دستی را به ابزار آندروید خودم اضافه کنم؟

بله، شما می توانید با استفاده از یک لنز فوق العاده بزرگ نمایی دستی را اضافه نمایید. برخی از لنزها درون قاب هایی احاطه شده اند، در حالیکه بدنه دیگر بر روی ابزار آندروید شما قرار دارد. برای جستجوی لنزها، به بررسی های متخصص عکاسی مانند Photojojo در سایت

<http://photojojo.com>

مراجعه نمایید.

چرا زمانی که بر روی تصاویر زوم می کنم به شکل دانه دانه ظاهر می شود؟

دوربین ها بر روی تلفن های هوشمند و تبلت ها اغلب از بزرگ نمایی دیجیتال به جای بزرگ نمایی دستی استفاده می کنند. زوم دیجیتال بوسیله بزرگ کردن پیکسل هایی که تصویر را می سازند بزرگ نمایی را رقم می زنند، از این رو هنگامی که شما بزرگ نمایی را بیشتر می کنید، تصاویر با بزرگ تر کردن پیکسل ها به شکل دانه دانه در می آیند. در مقایسه، بزرگ نمایی دستی از جابجایی لنزها برای بزرگ نمایی استفاده می نمایند، به این ترتیب، حتی در بزرگ نمایی های بسیار کیفیت کامل تصویر حفظ می شود.

## استفاده از Flash و ویژگی HDR

اکثریت تلفن ها و تعدادی از تبلت ها دارای یک فلاش برای عکس برداری هستند. شما می توانید از سه نوع تنظیمات فلاش استفاده نمایید: حالت ON در برنامه Camera بالاچار برای هر عکس از فلاش استفاده می کند، Auto به برنامه Camera اجازه می دهد در مورد استفاده از فلاش تصمیم بگیرد، و Off برنامه Camera را از استفاده از فلاش باز دارد. برنامه Camera یک ویژگی به نام High Dynamic Range، یا HDR را در بر می گیرد. HDR با تنظیمات نوری متفاوت سه عکس فوری می گیرد، و سپس آن ها را در یک عکس با هم ترکیب می نماید که دارای یک توازن بهتری نسبت به یک عکس تنها می باشد.

### استفاده از Flash و ویژگی HDR

#### استفاده از Flash

۱ دکمه Home (🏠) را لمس نمایید.

صفحه Home ظاهر می شود.

۲ Camera (📷) را لمس کنید.

**یادداشت:** در صورتی که Camera (📷) در

صفحه Home ظاهر نشده باشد، برای نشان

دادن صفحه Apps دکمه All Apps (☰)

را لمس نمایید. در صورتی که زبانه Widgets

نشان داده شد Apps را لمس نمایید، و سپس

Camera (📷) را لمس کنید.

برنامه Camera باز می شود و نقطه ای که

دوربین به آن اشاره می کند را نشان می دهد.

۳ دکمه Control (📷) را لمس کنید.

حلقه Control ظاهر می شود.

۴ Flash (📷 یا 📷 یا 📷) را لمس نمایید.

کنترل های فلاش نمایان می شود.

**یادداشت:** در صورتی که دکمه Control کادر

HDR (📷) را نشان دهد، (📷) را لمس

کنید، و سپس برای غیر فعال کردن HDR،

HDR را لمس کنید (📷) تغییر به (📷).

۵ برای استفاده از فلاش، On (📷) را

لمس کنید، در صورتی که نور کافی نیست

Auto (📷) را لمس نمایید، برای غیر فعال

کردن فلاش، Off (📷) را لمس کنید.

۶ دکمه Shutter (📷) را لمس کنید.

برنامه Camera عکس برداری می کند.

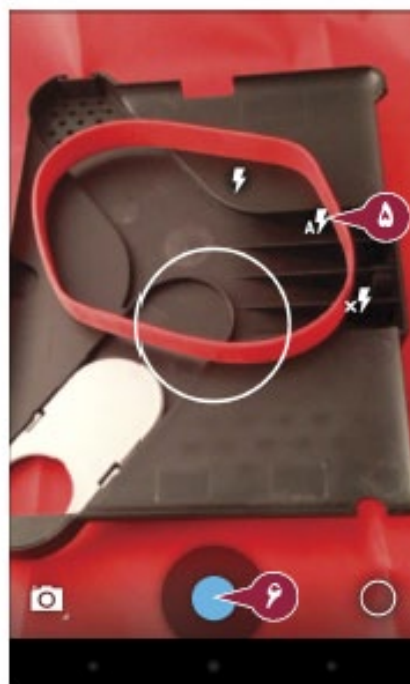



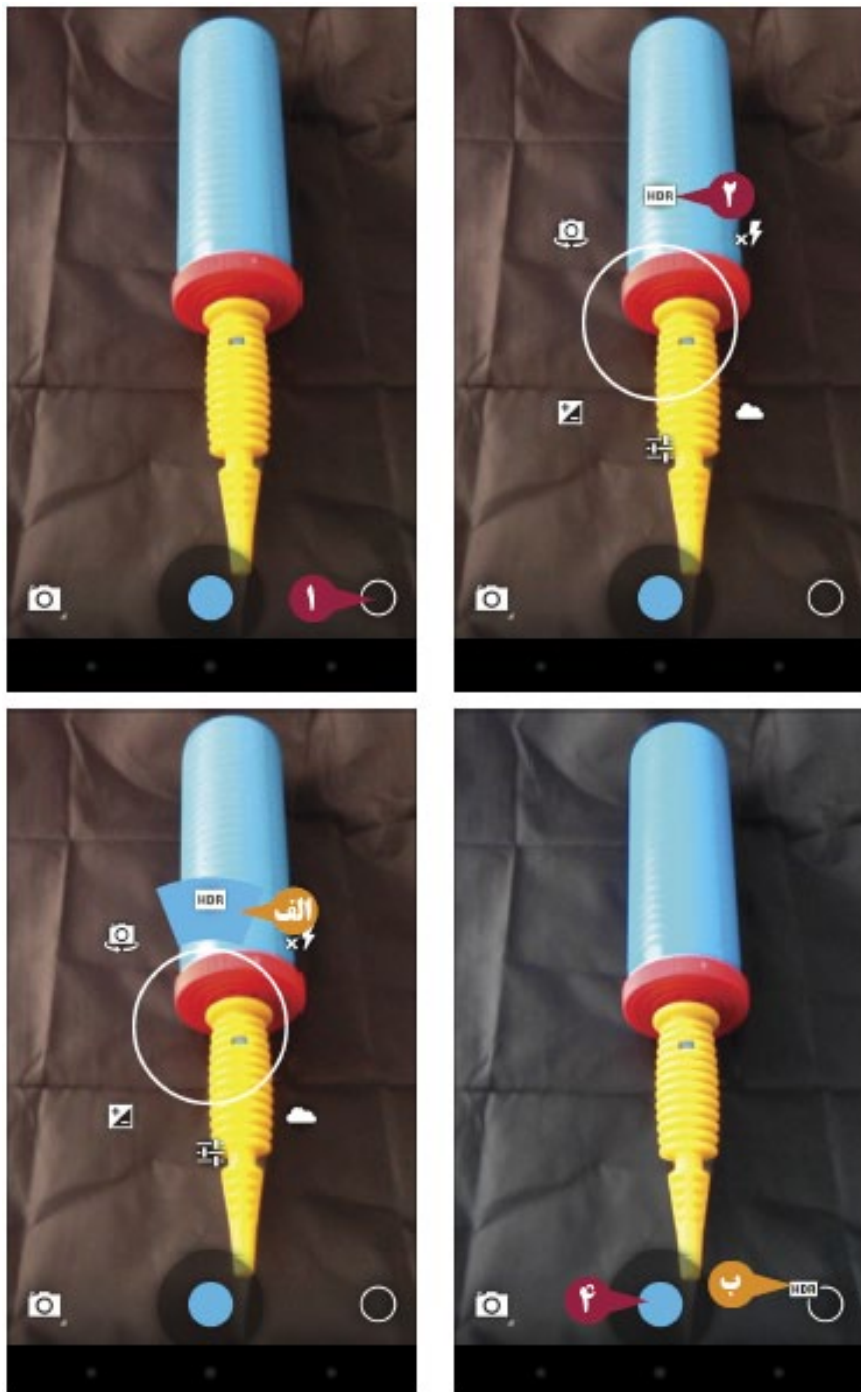

گرفتن عکس هایی با دامنه پویا

۱ دکمه **Control** (🔘) را لمس نمایید.

حلقه کنترل ظاهر می شود.

۲ دکمه **HDR** را لمس نمایید.

**یادداشت:** شما نمی توانید از ویژگی HDR و

فلاش هم زمان استفاده نمایید. در صورتی که

فلاش را Auto تنظیم نمایید (📷)، یا برای

فعال کردن HDR (📷)، فلاش (📷) را غیر

فعال نمایید.

الف دکمه HDR انتخاب شده است.

حلقه کنترل ناپدید می شود.

ب کادر HDR در دکمه Control ظاهر

می شود.

۳ عکس خود را بسازید.

۴ دکمه **Shutter** (📷) را لمس نمایید.

برنامه Camera عکس HDR می گیرد.

## راهنمایی

### آیا استفاده از HDR معایبی دارد؟

HDR می تواند کیفیت عکس بهتری را ارائه دهد، اما آن از بکارگیری فلاش برای روشن تر کردن عکس های شما جلوگیری می نماید. گرفتن یک عکس HDR طولانی تر از گرفتن یک عکس معمولی است، از این رو شما نمی توانید عکس هایی با سرعت مقبول بگیرید. هنگامی شما می توانید، از یک سه پایه برای عکس های HDR خود استفاده نمایید تا مطمئن شوید که هر عکس دقیقا از مشخصه مشابه برخوردار است.

### چگونه می توانم به سرعت بیشتری در برنامه Camera کار کنم؟

برای نشان دادن حلقه Control به عنوان یک پیام اعلان صفحه نمایش را لمس کرده و نگهدارید. هنوز هم انگشت خود را بر روی صفحه ای که می خواهید تغییر دهید نگهدارید، گزینه ای را که می خواهید انتخاب نمایید، و سپس انگشت خود را بردارید.



## عکس برداری پانوراما و Photo Sphere

علاوه بر عکس برداری معمول، برنامه Camera می تواند عکس های پانوراما و Photo Sphere نیز بگیرد. یک عکس پانوراما یک سری عکس از محیط پیرامون شما را در همان سطح با هم ترکیب می نماید، آن را در طول توسعه می دهد، و عکس در اطراف یک نقطه یکجا مشاهده می شوند. یک عکس از نوع Photo Sphere شبیه به عکس پانوراما است که به سمت بالا و پایین و همینطور افقی حرکت می کند. برنامه Camera از طریق عکس برداری برای یک عکس Photo Sphere شما را راهنمایی می کند و سپس آن ها را درون یک تصویر مجرد ترکیب می کند که یک دید ۳۶۰ درجه ای را ارائه می نماید.

## عکس برداری پانوراما و Photo Sphere

## گرفتن یک عکس پانوراما

۱ دکمه Home (🏠) را لمس نمایید.

صفحه Home ظاهر می شود.

۲ دکمه Camera (📷) را لمس کنید.

**یادداشت:** در صورتی که Camera

در صفحه Home ظاهر نشود، برای

نشان دادن صفحه Apps، All Apps (📱)

را لمس نمایید، در صورتی که زبانه Widgets

نمایش داده شد، سپس Camera (📷)

را لمس نمایید.

برنامه Camera باز می شود.

۳ دکمه Current Mode (📷) را لمس کنید.

منوی Current Mode ظاهر می شود.

۴ دکمه Panorama (📷) را لمس نمایید.

۵ دکمه Shutter (📷) را لمس کنید.

برنامه Camera شروع به عکسبرداری پانوراما

می نماید.

۶ دوربین را پیرامون محیط خود به چرخانید، و

پیکان راهنمای سبز رنگ را دنبال کنید.

هنگامی که شما پانوراما را انجام دادید یا

دکمه Shutter (📷) را لمس کردید، برنامه

Camera آن را رندر (ایجاد) می کند.

**یادداشت:** در صورتی که نمی خواهید عکس

پانورامای دیگری را بگیرید، Current Mode

را لمس کنید و سپس Camera (📷)

را لمس نمایید.

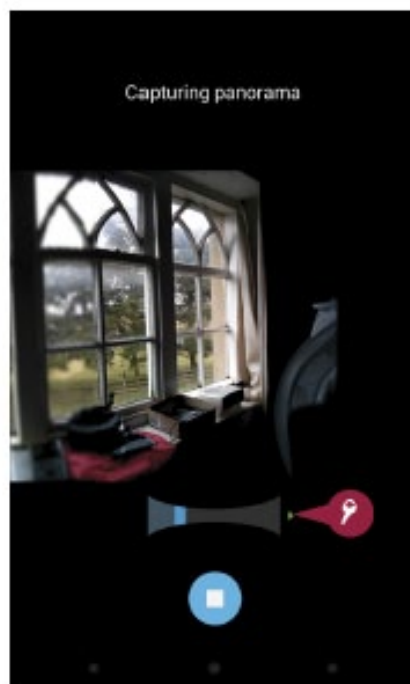
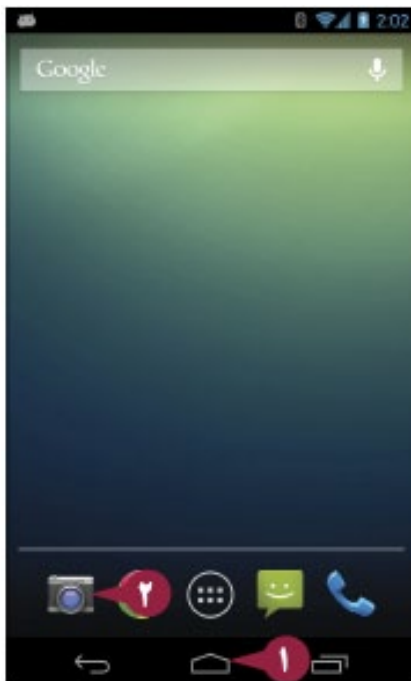

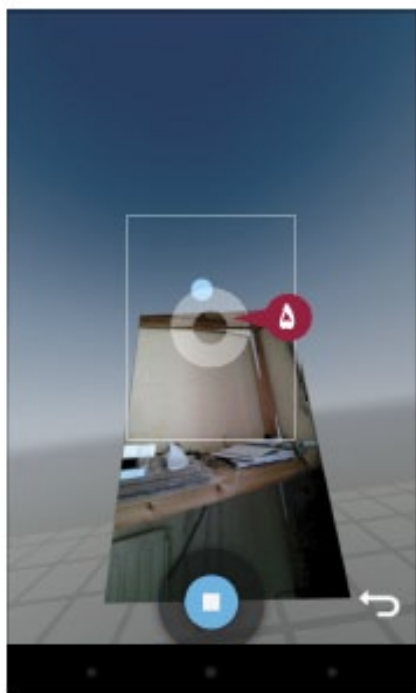
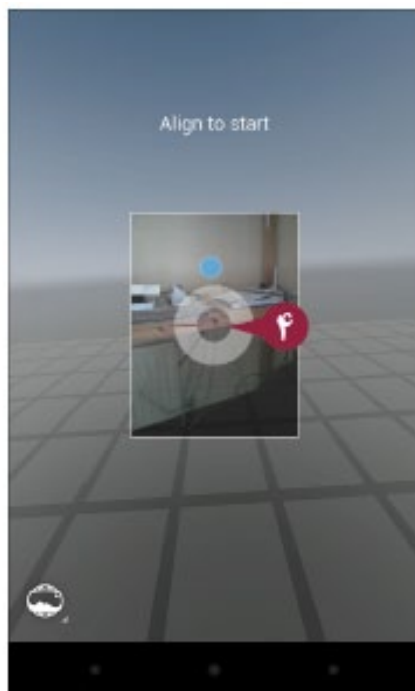
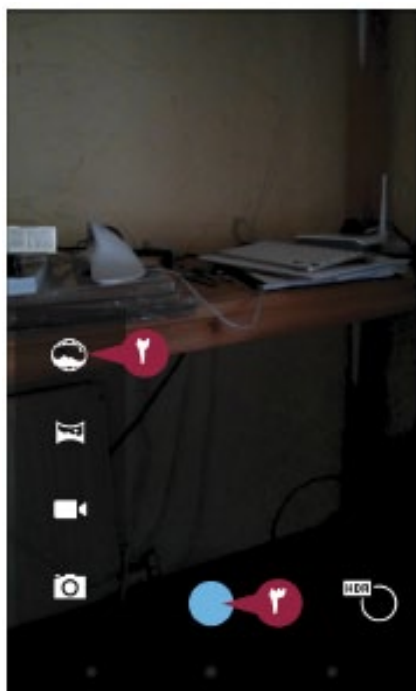

## عکس برداری از نوع Photo Sphere

- ۱ دکمه **Current Mode** (📷) در برنامه Camera را لمس کنید.
- منوی **Current Mode** ظاهر می شود.
- ۲ دکمه **Photo Sphere** (🌐) را لمس کنید.
- ۳ دکمه **Shutter** (📷) را لمس کنید.
- پیام فوری **Align to start** ظاهر می شود.
- ۴ کادر تنظیم سفید رنگ را جابجا نمایید بنابراین آن نقطه آبی رنگ را احاطه می کند.
- برنامه Camera شروع به عکسبرداری از نوع **Photo Sphere** می نماید.
- ۵ کادر تنظیم را پیرامون محیطی که می خواهید عکسبرداری کنید جابجا نمایید، آن را در اطراف نقطه آبی رنگی که برنامه Camera نشان می دهد قرار دهید.
- ۶ هنگامی که عکس برداری **Photo Sphere** تمام شد دکمه **Shutter** (📷) را لمس کنید.
- برنامه Camera عکس **Photo Sphere** را رندر می نماید.

## راهنمایی

### چگونه یک عکس از نوع Photo Sphere را مشاهده کنم؟

از صفحه اصلی در برنامه Camera، برای نمایش عکس آخر صفحه را به سمت چپ بکشید. در صورت نیاز تا جایی که عکس **Photo Sphere** را مشاهده نمایید عمل کشیدن را ادامه دهید. برای شروع دکمه **Photo Sphere** (📷) در پایین عکس را لمس کنید.

### چرا Photo Sphere در منوی Current Mode ظاهر نمی شود؟

تنها بعضی از دوربین ها می توانند عکس های **Photo Sphere** را ایجاد نمایند. **Photo Sphere** در منوی **Current Mode** تنها برای دوربین هایی که از **Photo Sphere** را پشتیبانی می کنند ظاهر می شود.

## انتخاب کردن تنظیمات برای عکسبرداری

برای کمک به شما جهت گرفتن عکسی مناسب متناسب با نیازهای خود، برنامه Camera شامل یک دامنه وسیعی از تنظیمات است که شما می‌توانید پیکربندی نمایید. شما می‌توانید یکی از ۵ حالت صحنه را انتخاب نمایید، برای کاربری معمولی، Action برای عکسبرداری سریع، Night برای افزایش روشنایی، Sunset برای ارتقا دادن رنگ‌های زمان غروب آفتاب، یا Party برای عکس‌های اکشن در نور کم. شما می‌توانید انتخاب کنید آیا موقعیتی که شما عکس را گرفته‌اید در خود عکس ذخیره شود. در نهایت، شما می‌توانید یکی از چند راه حل متفاوت زیر را انتخاب نمایید. برای انتخاب کردن تنظیمات، شما برنامه Camera را باز می‌نمایید، صفحه Settings را نشان می‌دهید، و سپس شروع به انتخاب می‌نمایید.

## انتخاب کردن تنظیمات برای عکسبرداری

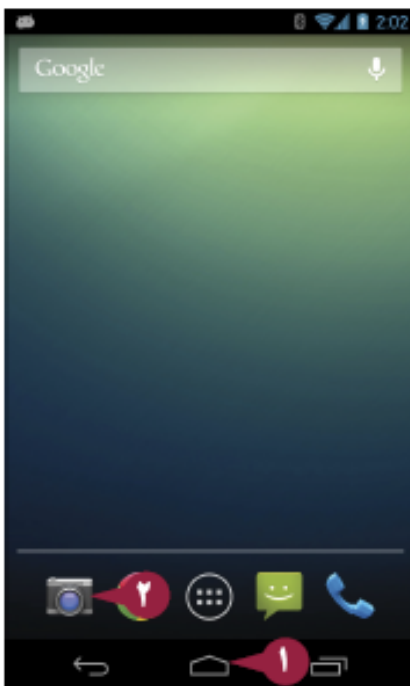

۱ دکمه Home (🏠) را لمس نمایید.

صفحه Home ظاهر می‌شود.

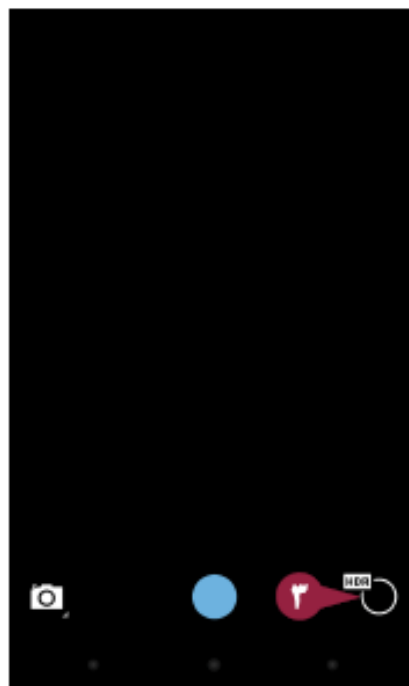

۲ Camera (📷) را لمس نمایید.

**یادداشت:** در صورتی که Camera

در صفحه Home ظاهر نشود، برای نشان

دادن صفحه Apps دکمه All Apps (☰) را

لمس نمایید، در صورتی که زبانه Widgets

نشان داده شد، Apps را لمس نمایید، و سپس

Camera (📷) را لمس نمایید.

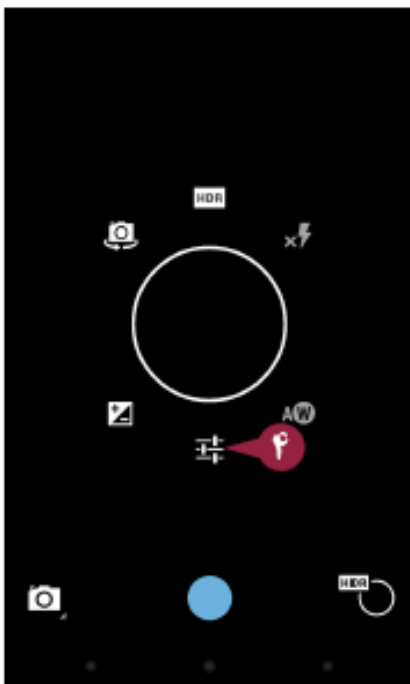

برنامه Camera باز می‌شود.

۳ دکمه Control (⊞) را لمس نمایید.

حلقه Control ظاهر می‌شود.

۴ Settings (⚙️) نمایان می‌شود.

کادر محاوره‌ای Settings باز می‌شود.

۵ Scene mode (📷) را لمس کنید.

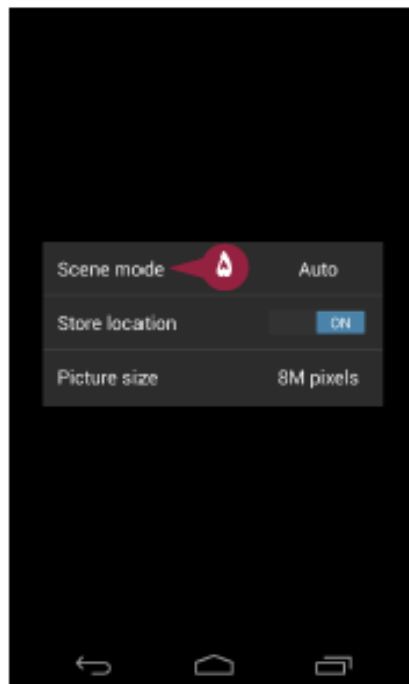

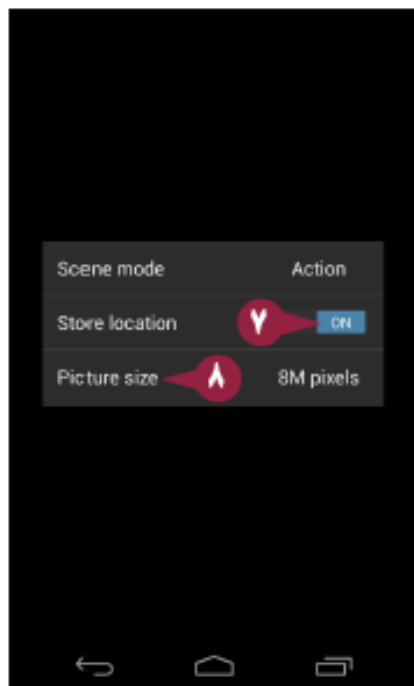
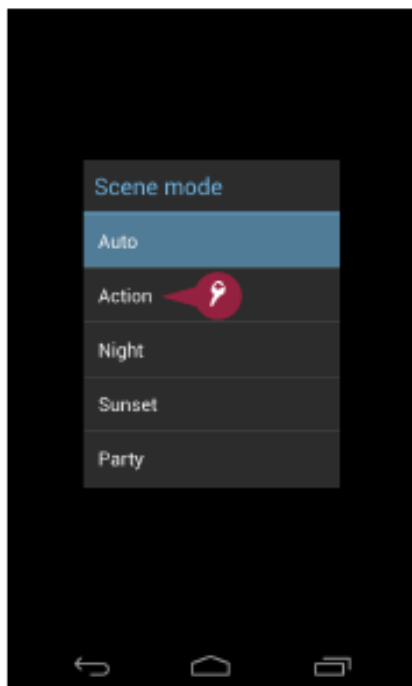

کادر محاوره ای Scene mode باز می شود.  
 ۶ **Auto, Action, Night, Sunset** یا **Party** را لمس کنید.

کادر محاوره ای Scene mode بسته می شود.  
 ۷ **Store location** را بر روی **On** یا **Off** تنظیم نمایید.

۸ **Picture Size** را لمس نمایید.

کادر محاوره ای Picture size باز می شود.  
 ۹ **وضوح تصویری** را که می خواهید استفاده نمایید لمس کنید.

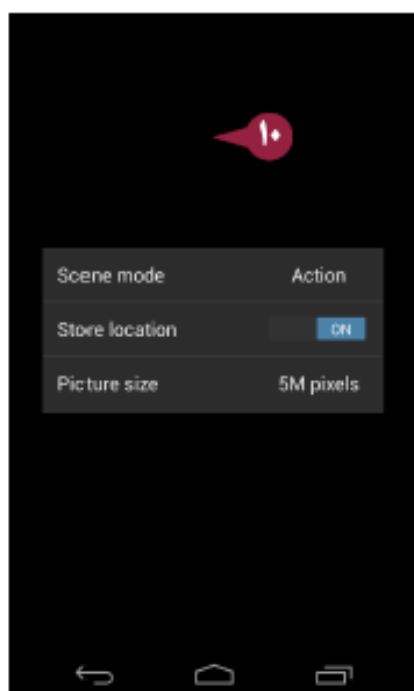
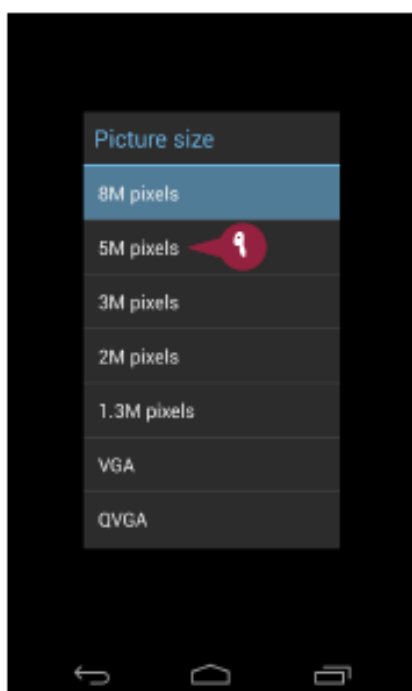

کادر محاوره ای Picture size بسته می شود.  
 ۱۰ **محیط خارج تصویر کادر محاوره ای Settings** را لمس نمایید.

کادر محاوره ای Settings بسته می شود.  
 شما می توانید اکنون با تنظیماتی که انتخاب کرده بوده اید شروع به عکس برداری نمایید.

## راهنمایی

### چه اندازه ای برای عکس های خودم باید انتخاب نمایم؟

اکثریت عکس های شما با بالاترین وضوح تصویر توسط دوربین تلفن یا تبلت شما گرفته و پشتیبانی می شوند. شما می توانید سپس نسخه های با وضوح پایین تری از عکس های خود را در صورت نیاز ایجاد نمایید. هنگامی که شما باید عکس های با وضوح کم تر می گیرید و سپس از آن ها مستقیماً در تلفن یا تبلت خود استفاده می کنید، اندازه ای که در برنامه Camera نیاز دارید را انتخاب نمایید.

### اندازه های VGA و QVGA چه هستند؟

VGA ۶۴۰\*۴۸۰ پیکسل است، و یک اندازه فایل ۰.۳ مگاپیکسلی را ارائه می دهد. QVGA, Quarter VGA, ۱۶۰ \* ۱۲۰ پیکسل است، و یک اندازه فایل در حدود ۰.۰۲ مگاپیکسل را ارائه می نماید. QVGA تنها برای مشاهده عکس هایی با اندازه های کوچک، برای مثال، استفاده به عنوان عکس های مخاطب مفید هستند.



## ویرایش کردن عکس ها

آندروید شامل ابزار های قدرتمند برای ویرایش عکس ها مستقیماً بر روی تلفن یا تبلت هستند. شما می توانید فیلتر های هنری را بکار ببرید، مانند B/W یا Punch، برای تغییر توازن رنگ عکس. شما می توانید حاشیه های سفید یا سیاه را در یک تنوعی از طرح ها اعمال نمایید. شما می توانید یک عکس را صاف کنید، آن را برش دهید، بچرخانید، flip نمایید، آن را انعکاس (mirror) نمایید؛ و شما می توانید یک دامنه وسیعی از تنظیمات را بکار ببرید، مانند اصلاح کردن روشنایی عکس یا افزایش دادن مقدار براقی آن. شما می توانید عکس های خود را از برنامه Camera یا برنامه Gallery ویرایش نمایید.

### ویرایش کردن عکس ها

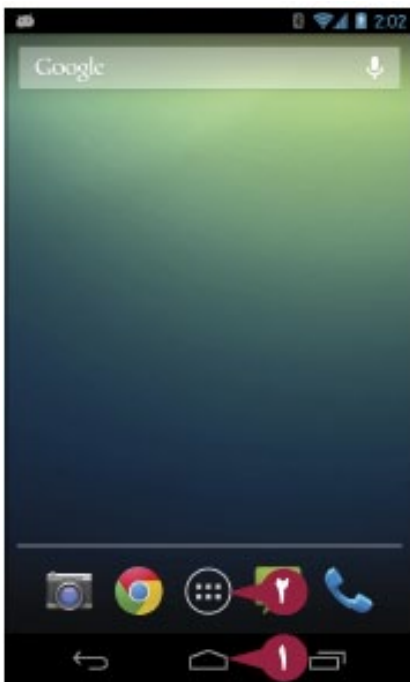

۱ دکمه Home (🏠) را لمس نمایید.

صفحه Home ظاهر می شود.

۲ دکمه All Apps (☰) را لمس کنید.

صفحه Apps ظاهر می شود.

**یادداشت:** در صورتی که زبانه Widgets در

صفحه نشان داده است، زبانه Apps را لمس

نمایید.

۳ Gallery (🖼️) را لمس نمایید.

**یادداشت:** در صورتی که Gallery در همان

صفحه اول Apps نیست، نوار مرورگر را به

سمت چپ یا راست بکشید تا Gallery را پیدا

نمایید.

برنامه Gallery باز می شود و صفحه Albums

را نشان می دهد.

۴ آلبومی را که می خواهید باز نمایید لمس

کنید.

عکس ها در آلبوم نمایان می شوند.

۵ عکسی را که می خواهید ویرایش کنید لمس

نمایید.

عکس باز می شود.

۶ عکس را لمس کنید.

کنترل ها ظاهر می شود.

۷ دکمه Artistic filters (🎨) را لمس

کنید.

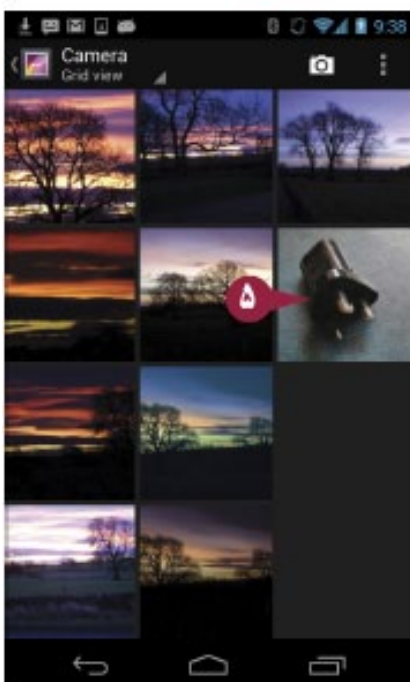

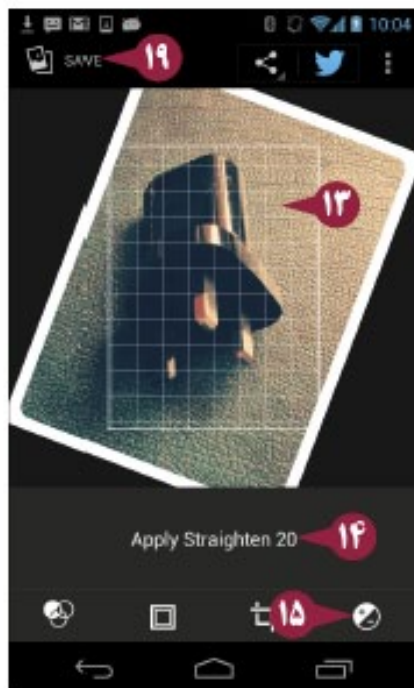
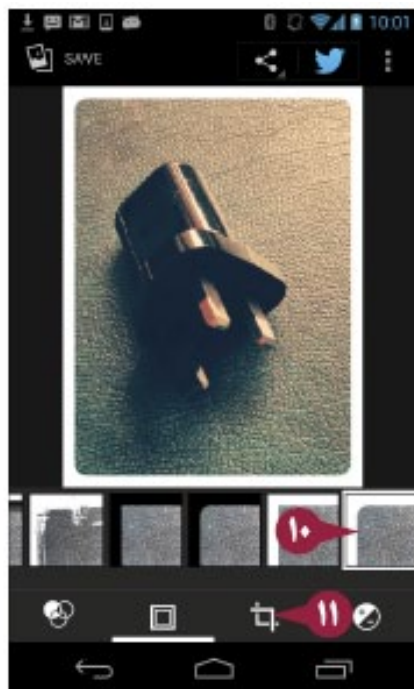
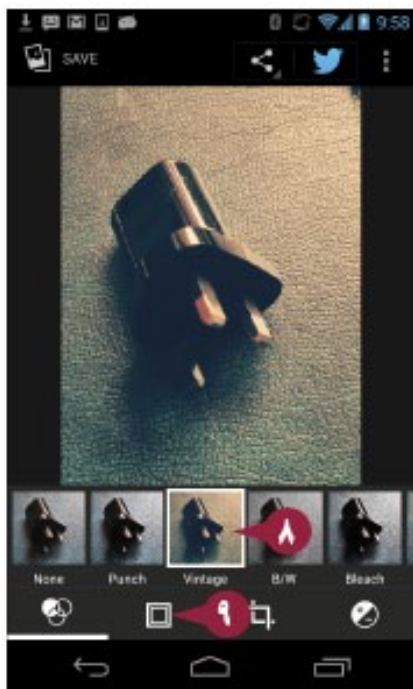

ابزار های ویرایشی، با زبانه Artistic filters در مقابل ظاهر می شوند.

۸ یک فیلتر هنری را لمس کنید.

۹ زبانه **Borders** را لمس کنید.

ابزار های Borders ظاهر می شوند.

۱۰ یک حاشیه را انتخاب کنید.

۱۱ زبانه **Transforms** را لمس کنید.

ابزار های Transforms ظاهر می شوند.

۱۲ ابزار transforms ظاهر می شود.

۱۳ کنترل ها را تنظیم نمایید.

۱۴ **Apply** را لمس نمایید.

۱۵ **Adjustments** را لمس کنید.

ابزار های Adjustments ظاهر می شوند.

۱۶ تنظیمات کاربردی را لمس کنید.

۱۷ کنترل های موردنیاز را تعیین نمایید.

۱۸ دکمه **Apply** را لمس کنید.

۱۹ دکمه **Save** را لمس کنید.

برنامه Gallery عکس ویرایش شده را به عنوان یک فایل جدید ذخیره می کند.

## راهنمایی

چگونه می توانم ویرایش های که برای یک عکس بکاربرده ام را مشاهده نمایم؟

برای مشاهده یک لیست از نسخه هایی که شما ایجاد کرده اید، دکمه **Menu** (☰) را لمس کنید و سپس **Show History** را لمس نمایید. برای برگشت به عکس اصلی، دکمه **Menu** (☰) را لمس کنید و سپس **Reset** در آن لمس نمایید.

چگونه یک ویرایشی که برای یک عکس ایجاد کرده ام **undo** کنم؟

دکمه **Menu** (☰) را لمس کنید و سپس برای برگشت به ویرایش **Undo** را لمس نمایید. شما می توانید این حرکت را چندبار تکرار کنید تا چند نسخه به عقب باز گردید.

## فیلمبرداری کردن

اکثر دوربین ها در تلفن ها یا تبلت های آندروید علاوه بر عکسبرداری می توانند فیلمبرداری نیز بکنند. تعدادی از تلفن ها یا تبلت های آندروید دارای دوربین های پشتی هستند که می تواند فیلم با تعریف بالا بگیرد، همچنین به عنوان فیلم HD نیز شناخته می شوند، و دوربین های مقابل که می تواند فیلم با وضوح تصویر کم تر بگیرد. برای فیلمبرداری، شما از برنامه Camera استفاده کنید. شما معمولا برنامه Camera را اجرا می کنید، و سپس آن را به حالت Video تغییر می دهید. بعد از فیلم برداری کردن، می توانید به راحتی آن را بر روی صفحه نمایش تلفن یا تبلت خود نشان دهید. همچنین شما می توانید فیلم را با افراد دیگر به اشتراک بگذارید یا آن را بر روی تلویزیون خود، همانطور که بعد در همین فصل توضیح داده شده است، پخش نمایید.

## فیلمبرداری کردن

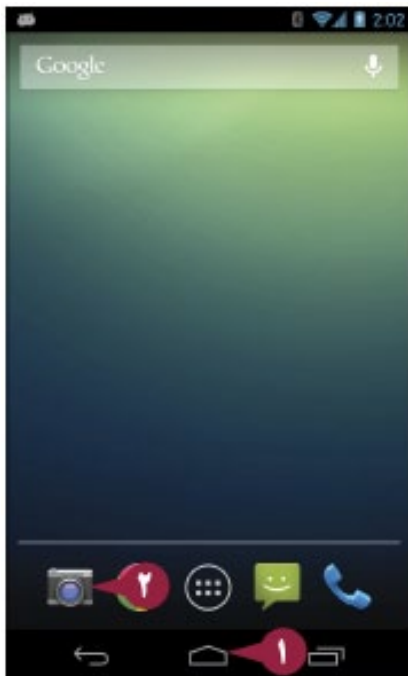

۱ دکمه Home (🏠) را لمس نمایید.

۲ Camera (📷) را لمس نمایید.

صفحه Home ظاهر می شود.

**یادداشت:** در صورتی که Camera (📷)

(🏠) در صفحه Home ظاهر نشود، برای نشان

دادن صفحه Apps دکمه All Apps (⋮)

را لمس نمایید، در صورتی که زبانه

Widgets نشان داده شد، Apps را لمس کنید، و سپس

Camera (📷) را لمس نمایید.

برنامه Camera باز می شود.

۳ دکمه Current Mode (📷) را لمس

کنید.



منوی Current Mode باز می شود.

۴ Video (📹) را لمس کنید.

برنامه Camera را به حالت Video تغییر

دهید.

۵ دکمه Shutter (📷) را لمس نمایید.





برنامه Camera شروع به ضبط فیلم نمایید.

الف باز خوانی زمان ثبت را نشان می دهد.

۶ برای متوقف کردن ثبت، دکمه **Shutter** را لمس کنید.

برنامه Camera ثبت را متوقف می نماید و یک انیمیشن از کلیپ ویدیویی فرستاده شده به فایل را نشان می دهد.

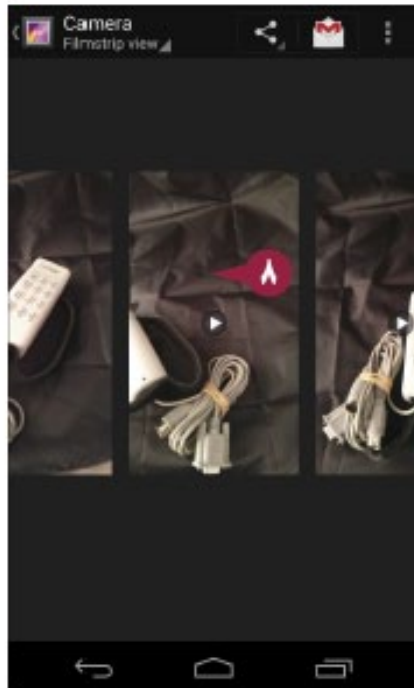
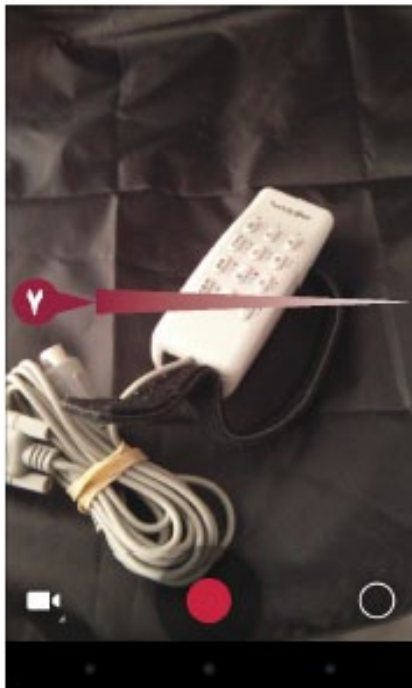

۷ برای نمایش دادن فیلمی که گرفته اید صفحه را به سمت چپ بکشید.

۸ برای باز کردن آن فیلم را لمس کنید.

۹ برای پخش دکمه **Play** (پخش) را لمس کنید.

## راهنمایی

### چه گزینه هایی را می توانم برای فیلم انتخاب کنم؟

گزینه ها بسته به ابزار شما فرق می کنند، اما گزینه های معمول شامل فعال کردن فلاش بر روی تصویر، تغییر دادن میزان سفیدی در میان آفتاب، ابری، یا فلورسان، و تابان، و جابجایی بین دوربین های مقابل و پشتی هستند. شما همچنین می توانید وضوح فیلمبرداری را تغییر دهید، زمان ضبط فیلم را تنظیم کنید، و اطلاعات موقعیت مکان فیلم برداری را ذخیره کنید. برای انتخاب کردن گزینه ها، دکمه **Control** (کنترل) را لمس نمایید، سپس آیکونی را برای نوع گزینه ای که می خواهید تنظیم نمایید لمس کنید.



## به اشتراک گذاری عکس ها و فیلم ها

بعد از عکس برداری و فیلم برداری با برنامه Camera بر روی تلفن یا تبلت خود، شما می توانید آن ها را به راحتی با افراد دیگر به اشتراک بگذارید. شما همچنین می توانید عکس ها و فیلم هایی که شما بر روی ابزار خود به اشتراک گذاشته اید را از رایانه یا منابع دیگر بارگذاری نمایید. تلفن یا تبلت شما می تواند بسته به نوع برنامه هایی که شما نصب کرده اید، عکس های شما و فیلم ها را به روش های گوناگون به اشتراک می گذارد. شما می توانید یک عکس یا فیلم را از طریق Twitter، Messaging، Gmail، Email، یا Bluetooth به اشتراک بگذارید. در صورتی که شما برنامه های دیگر را نصب کرده اید که از اشتراک گذاری پشتیبانی می نماید، مانند فیس بوک یا Skype، همچنین می توانید از آن ها برای اشتراک گذاری عکس ها یا فیلم های خود نیز استفاده نمایید.

### به اشتراک گذاری عکس ها و فیلم ها

انتخاب کردن یک عکس یا فیلم

۱ دکمه Home (🏠) را لمس نمایید.

صفحه Home ظاهر می شود.

۲ دکمه All Apps (☰) را لمس نمایید.

صفحه Apps ظاهر می شود.

**یادداشت:** در صورتی که زبانه Widgets

در صفحه Apps نشان داده شده است، زبانه

Apps را لمس کنید.

۳ Gallery (🖼️) را لمس کنید.

**یادداشت:** در صورتی که Gallery در همان

صفحه اول Apps نیست، نوار مرورگر را به سمت

چپ یا راست بکشید تا Gallery را پیدا نمایید.

برنامه Gallery باز می شود و صفحه Albums

را نمایش دهید.

۴ آلبومی را که می خواهید باز نمایید لمس

کنید.

عکس ها در آلبوم ظاهر می شود.

۵ عکسی را که می خواهید ویرایش نمایید

لمس کنید.

عکس باز می شود.

۶ عکس را لمس کنید.

کنترل ها ظاهر می شود.

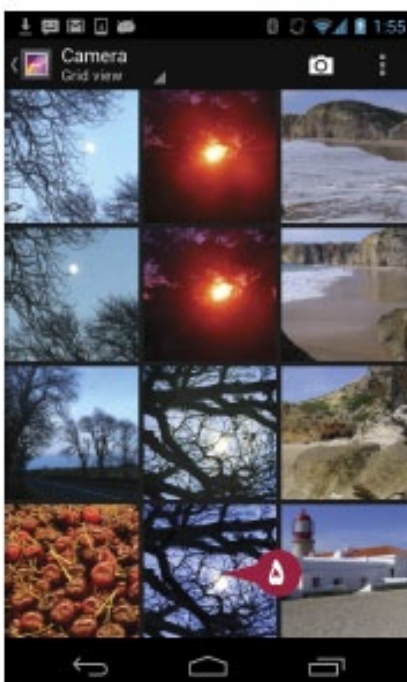
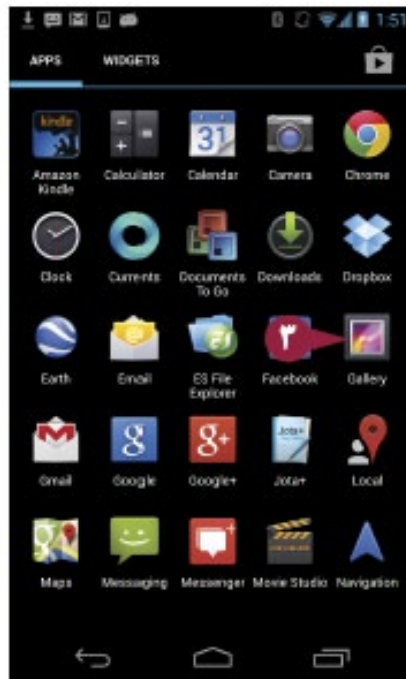

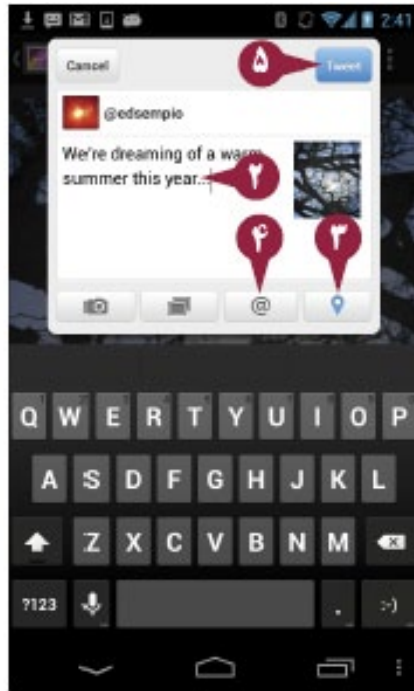

اشتراک گذاری یک عکس از طریق **Twitter**

- ۱ **Twitter** (🐦) را لمس کنید.
- ۲ یک کادر محاوره ای Tweet باز می شود.
- ۳ پیام خود را تایپ کنید.
- ۴ در صورتی که می خواهید موقعیت خود را اضافه نمایید دکمه **Location** (📍) را لمس کنید.
- ۵ در صورتی که می خواهید یک نام کاربری را اضافه نمایید دکمه **Username** (@) را لمس کنید.
- ۶ دکمه **Tweet** را لمس کنید.
- ۷ **Twitter** پست ها را tweet می نماید.

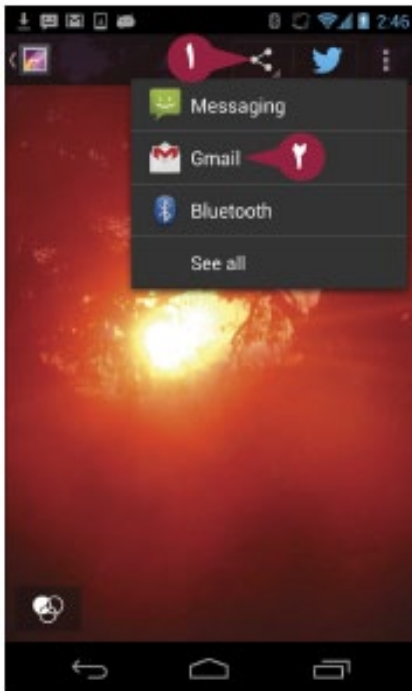

اشتراک گذاری یک عکس یا فیلم از طریق

**Gmail**

- ۱ دکمه **Share** (📧) را لمس نمایید.
- ۲ منوی **Share** باز می شود.
- ۳ **Gmail** را لمس نمایید.
- ۴ آندروید یک پیام جدید را در **Gmail** ایجاد می نماید و عکس یا فیلم را به آن پیوند می زند.
- ۵ نشانی ها را اضافه نمایید.
- ۶ موضوع را تایپ کنید.
- ۷ متن بدنه را تایپ کنید.
- ۸ دکمه **Send** (➤) را لمس نمایید.

## راهنمایی

چگونه یک عکس یا فیلم را از طریق ابزار هایی به غیر از **twitter, Gmail, Messaging** یا **Bluetooth** به اشتراک بگذارم؟

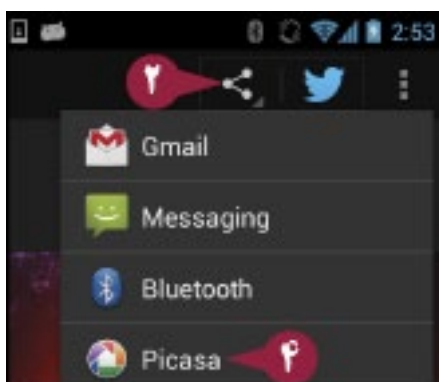

- ۱ عکس یا فیلم را باز نمایید.
- ۲ دکمه **Share** (📧) را لمس کنید.
- ۳ برای نشان دادن کل لیست برنامه های اشتراک گذاری **see all** را لمس نمایید.
- ۴ برنامه ای را که می خواهید استفاده کنید لمس نمایید.

## مشاهده کردن عکس ها و فیلم ها در تلویزیون

شما می توانید به راحتی عکس ها و فیلم های خود را بر روی صفحه تلفن یا تبلت خود مشاهده نمایید. اما شما می توانید تلفن یا تبلت خود را از طریق یک کابل یا بی سیم به تلویزیون وصل کنید و عکس ها و فیلم های خود را در آن نمایش دهید. مشاهده کردن عکس ها یا فیلم ها بر روی یک صفحه بزرگ عالی است هم از فایل های رسانه ای خودتان لذت می برید و هم آن ها را با دیگران به اشتراک می گذارید. برای ارتباط با بی سیم، تلویزیون شما باید ویژگی Android Wireless Display را داشته باشد یا یک Android Wireless Display adapter پورت HDMI آن یا پورت Composite Video را وصل نمایید.

## مشاهده کردن عکس ها و فیلم ها در تلویزیون

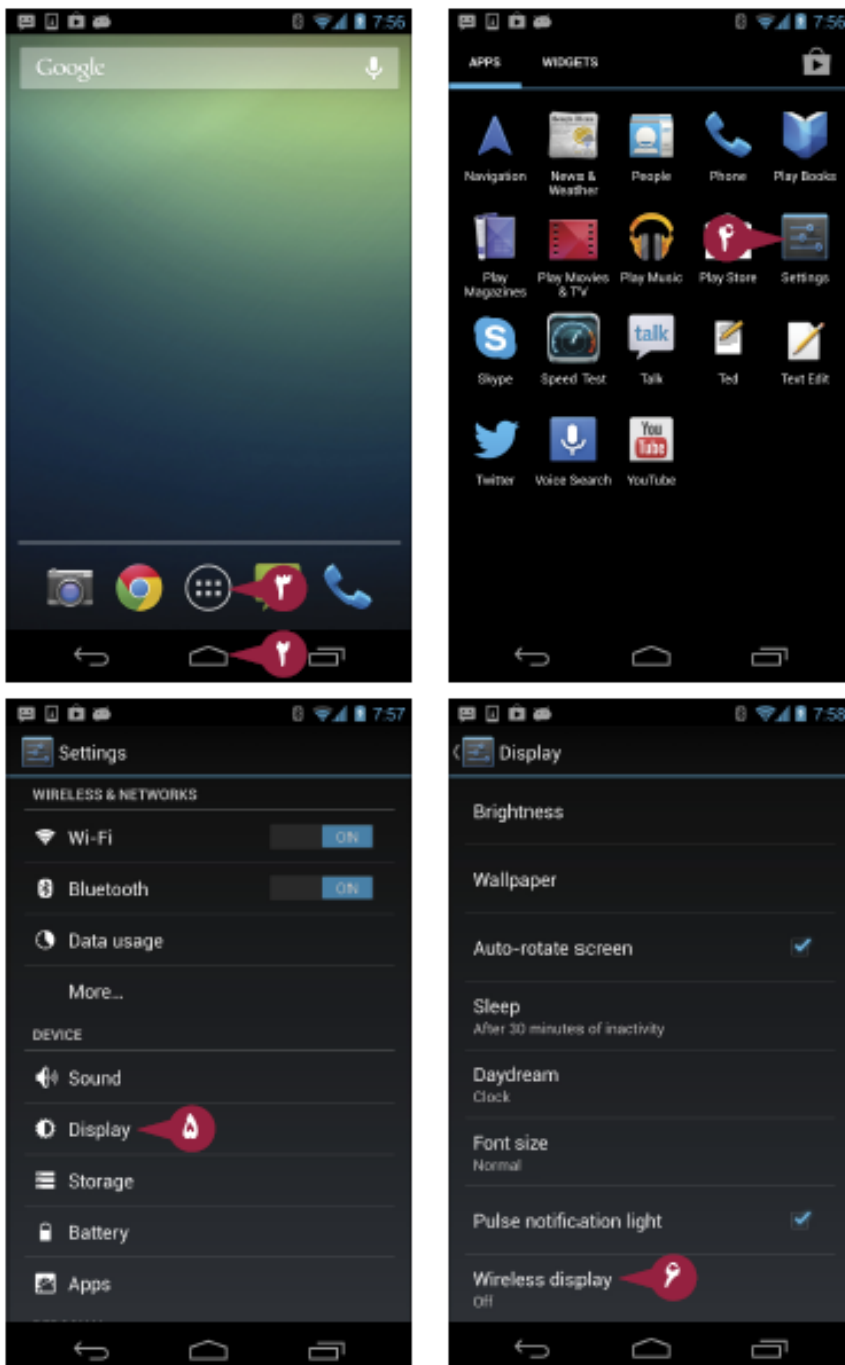

۱ در تلویزیون خود ویژگی Android Wireless Display را فعال نمایید. برای کشف چگونگی استفاده از این ویژگی با سند راهنمای خود مشورت کنید. اگر شما از یک Android Wireless Display adapter استفاده می نمایید، آن را فعال کنید.

**یادداشت:** فناوری بکاربرده شده برای Miracast، Android Wireless Display نام دارد. در صورتی که سند راهنمای تلویزیون شما اشاره ای به Android Wireless Display نکرده باشد، Miracast را جستجو نمایید.

۲ دکمه Home (🏠) را لمس کنید.

صفحه Home ظاهر می شود.

۳ دکمه All Apps (📁) را لمس نمایید.

صفحه Apps ظاهر می شود.

۴ دکمه Settings (⚙️) را لمس نمایید.

صفحه Settings ظاهر می شود.

۵ دکمه Display (📺) را لمس کنید.

صفحه Display ظاهر می شود.

۶ دکمه Wireless display (📺) را لمس نمایید.

**یادداشت:** در این بخش،

Android Wireless Display یک استاندارد جدید است، و تنها تعداد کمی از سازنده ها این نوع ویژگی، Android Wireless Display را در تلویزیون ها جای داده اند. اما این بازار به سرعت در حال پیشرفت است، و مسلماً شما به زودی بیشتر شاهد تلویزیون های Android Wireless Display خواهید بود.



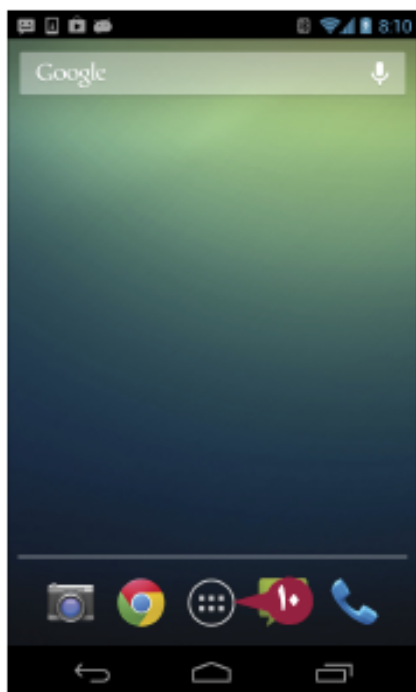
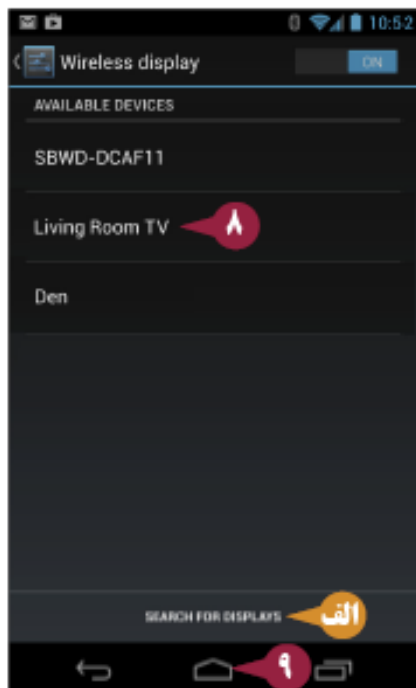
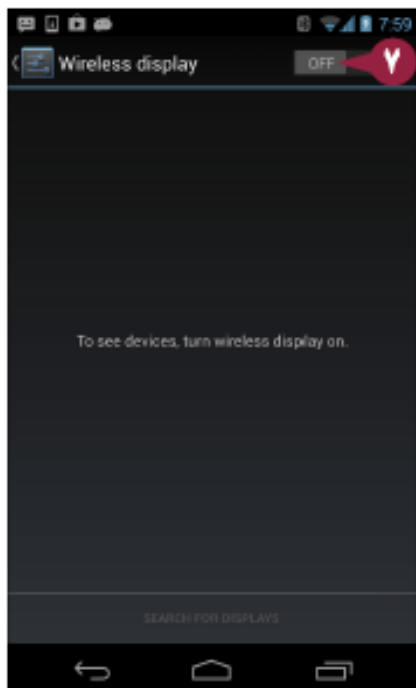

صفحه Wireless display ظاهر می شود. **Wireless display switch** را لمس نمایید و آن را On تنظیم نمایید. لیست Available Devices ابزار های Android Wireless Display را درون دامنه نشان می دهد.

**الف** در صورتی که ابزاری که می خواهید استفاده نمایید ظاهر نشده باشد، **Search for Displays** را لمس کنید. صفحه نمایشی که می خواهید استفاده نمایید لمس کنید.

آندروید اتصال را برقرار می سازد، و صفحه نمایش شروع به انعکاس صفحه ابزار شما می نماید.

**۹** دکمه **Home** (🏠) را لمس نمایید.

صفحه Home ظاهر می شود.

**۱۰** دکمه **All Apps** (🗄️) را لمس کنید.

صفحه Apps ظاهر می شود.

**۱۱** برنامه ای را که برای اشتراک گذاری استفاده خواهید کرد لمس نمایید. برای مثال، برای اشتراک گذاری عکس ها، Gallery را لمس نمایید، یا برای اشتراک گذاری **Play Movie & TV** را لمس کنید.

## راهنمایی

آیا می توانم از یک نمایشگر به جای تلویزیون استفاده کنم؟

بله. شما می توانید با استفاده از یک کابل تنظیم کننده با یک اتصال دهنده SlimPort در یک سمت و یک اتصال دهنده در سمت دیگر، تلفن یا تبلت خود را به یک نمایشگر دارای یک ورودی HDMI وصل نمایید.

چگونه با یک کابل ابزار آندروید را به تلویزیون خودم وصل کنم؟

یک کابل تنظیم کننده را با اتصال دهنده SlimPort در یک سمت آن، و یک اتصال دهنده HDMI در سمت دیگر آن تهیه نمایید. انتهای کابل SlimPort را به SlimPort تلفن یا تبلت خود وصل نمایید، سپس انتهای کابل HDMI را به پورت HDMI در تلویزیون وصل کنید. آندروید تلویزیون را شناسایی می کند و شروع به پخش صفحه بر روی تلویزیون می نماید.



## Beam کردن یک عکس با ابزار آندروید دیگر

هنگامی که شما باید یک عکس را با تلفن یا تبلت خود دیگر به اشتراک بگذارید، می توانید عکس را از ابزار خود به ابزار دیگر beam نمایید. beam کردن عکس ها سریع و راحت است، زیرا شما تنها آیتم را انتخاب می نمایید و سپس ابزار های شروع به ارتباط با یکدیگر می نمایند. شما می توانید انواع دیگری از فایل ها را نیز beam کنید، مانند فیلم ها، اگرچه فایل های بزرگ تر مانند این زمان طولانی تری را برای انتقال ابزار ها می طلبد. هر ابزار باید حاوی یک Near Field Communication، NFC، چیپ باشد. شما می توانید هم ویژگی NFC و هم ویژگی Android Beam را با هم بر روی هر ابزار داشته باشید.

### Beam کردن یک عکس با ابزار آندروید دیگر

#### فعال کردن NFC و Android Beam

۱ دکمه Home (🏠) را لمس نمایید.

صفحه Home ظاهر می شود.

۲ دکمه All Apps (📁) را لمس نمایید.

صفحه Apps ظاهر می شود.

**یادداشت:** در صورتی که زبانه Widgets در

صفحه Apps ظاهر شود، زبانه Apps را لمس

نمایید.

۳ Settings (⚙️) را لمس نمایید.

**یادداشت:** در صورتی که Settings در همان

صفحه اول Apps نیست، نوار مرورگر را به سمت

چپ یا راست بکشید، تا Settings را پیدا کنید.

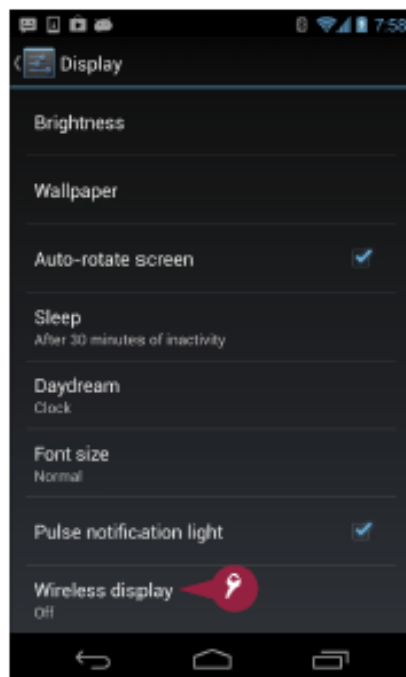
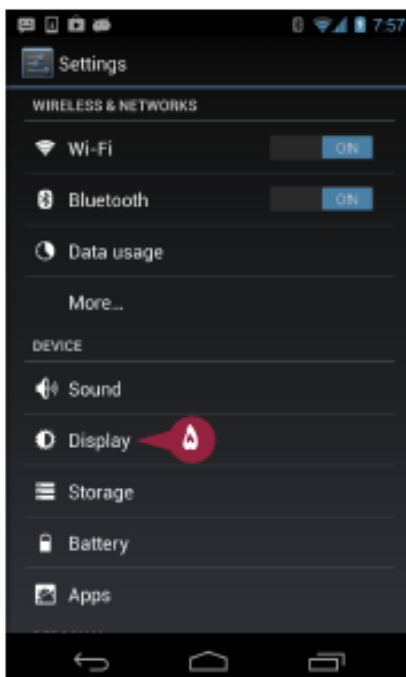
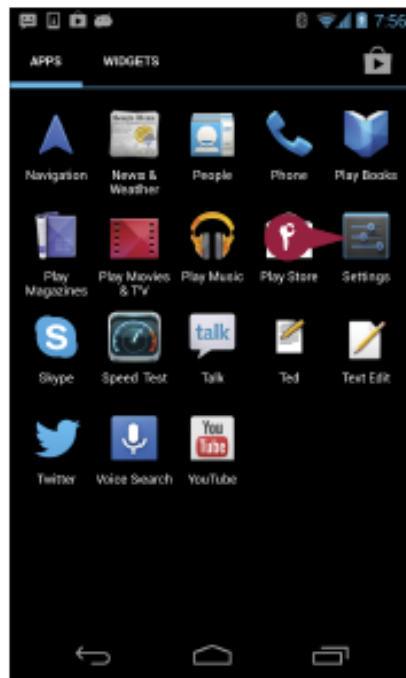
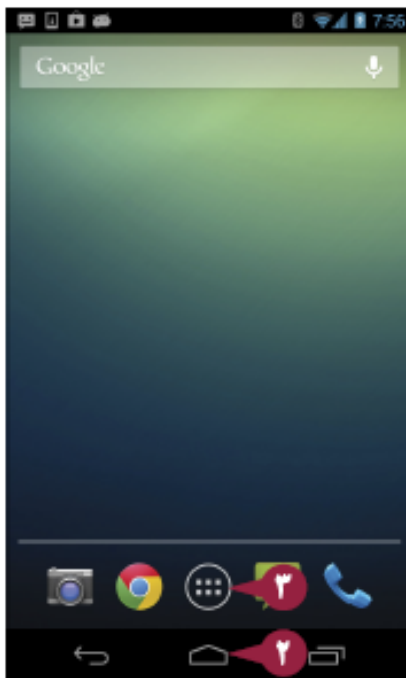

صفحه Settings ظاهر می شود.

۴ More (⋮) را لمس نمایید.

صفحه Wireless & networks ظاهر می

شود.

۵ NFC (📶) را لمس کنید (تغییر به )

۶ در صورتی که Android Beam نمایش

داده است، Android Beam را لمس نمایید.

در غیر اینصورت، مراحل باقی مانده در این لیست

را مرور نمایید.

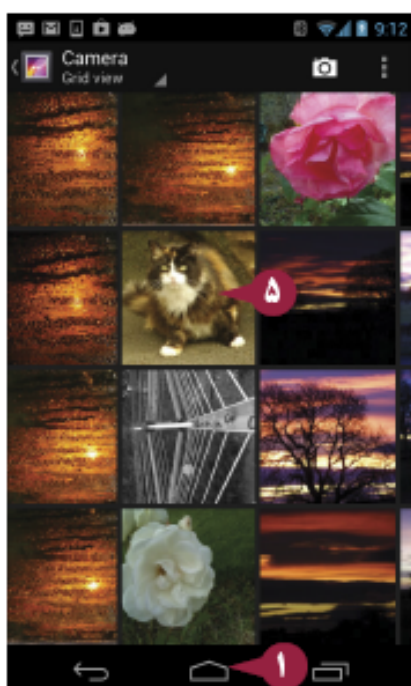
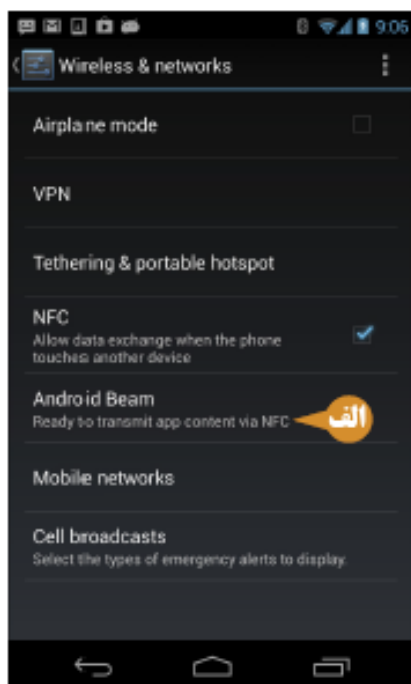
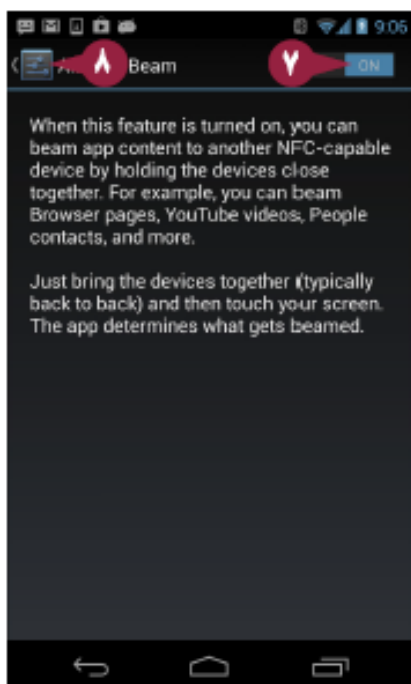

صفحه Android Beam ظاهر می شود.

۷ گزینه **Android Beam switch** را

On تنظیم نمایید.

۸ **Settings** (☰) را لمس کنید.

صفحه نمایش **Wireless & networks**

ظاهر می شود.

الف برنامه **Ready to transmit** از طریق

بازخوانی NFC ظاهر می شود.

انتقال دادن یک عکس از طریق **Android Beam**

۱ **Home** (🏠) را لمس نمایید.

صفحه Home ظاهر می شود.

۲ **All Apps** (☰) را لمس کنید.

صفحه Apps ظاهر می شود.

۳ **Gallery** (🖼️) را لمس نمایید.

برنامه Gallery باز می شود.

۴ آلبومی را که می خواهید باز نمایید را لمس

کنید.

۵ عکسی را می خواهید beam نمایید را

لمس کنید. و عکس را باز نمایید.

۶ تلفن یا تبلت خود را پشت به پشت تلفن یا

تبلت دیگر با NFC فعال قرار دهید.

هنگامی که چیپ های NFC وصل

می شوید، ابزار آندروید شما می لرزد، تصویر

صفحه نمایش کوچک می شود، و پیام فوری

Touch to beam ظاهر می شود.

۷ **Touch to beam** را لمس کنید.

تلفن یا تبلت شما داده ها را ابزار دیگر

می نماید.

## راهنمایی

هنگامی که تلفن یا تبلت یک عکس را از طریق **Android Beam** دریافت می کند چه اتفاقی روی می دهد؟

هنگامی که تلفن یا تبلت شما یک عکس را از طریق **Android Beam** دریافت می کنید، یک یادداشت "Incoming beam" را بر روی زبانه

وضعیت برای یک لحظه نشان می دهد. برای باز کردن **Notification shade** زبانه وضعیت را به سمت پایین بکشید، سپس **Beam complete**

را لمس نمایید. در صورتی که کادر محاوره ای **Complete action using Gallery** و **Always** را لمس نمایید. برنامه **Gallery** باز

می شود و عکس را نمایش می دهد. برنامه **Gallery** عکس ها را از طریق **Android Beam** در یک آلبومی با نام **Beam** قرار می دهد.



## ابتدا مطالعه، سپس خرید

اگر کتابهای طرح ابتدا مطالعه، سپس خرید، توقعات شما را بر آورده نمود

با مراجعه به سایت، هزینه آنرا پرداخت نمایید

[www.karamoozesh.com](http://www.karamoozesh.com)



# Photon

مجله آموزشی - اطلاع رسانی





# استفاده از نقشه‌ها، Clock و Google Earth

تلفن یا تبلت آندروید شما با برنامه Maps برای پیدا کردن موقعیت و مسیرهای شما تجهیز شده است، و برنامه Google Earth برای کشف مکان‌های دیگر هستند، و برنامه Clock زمان را اعلان می‌کند.

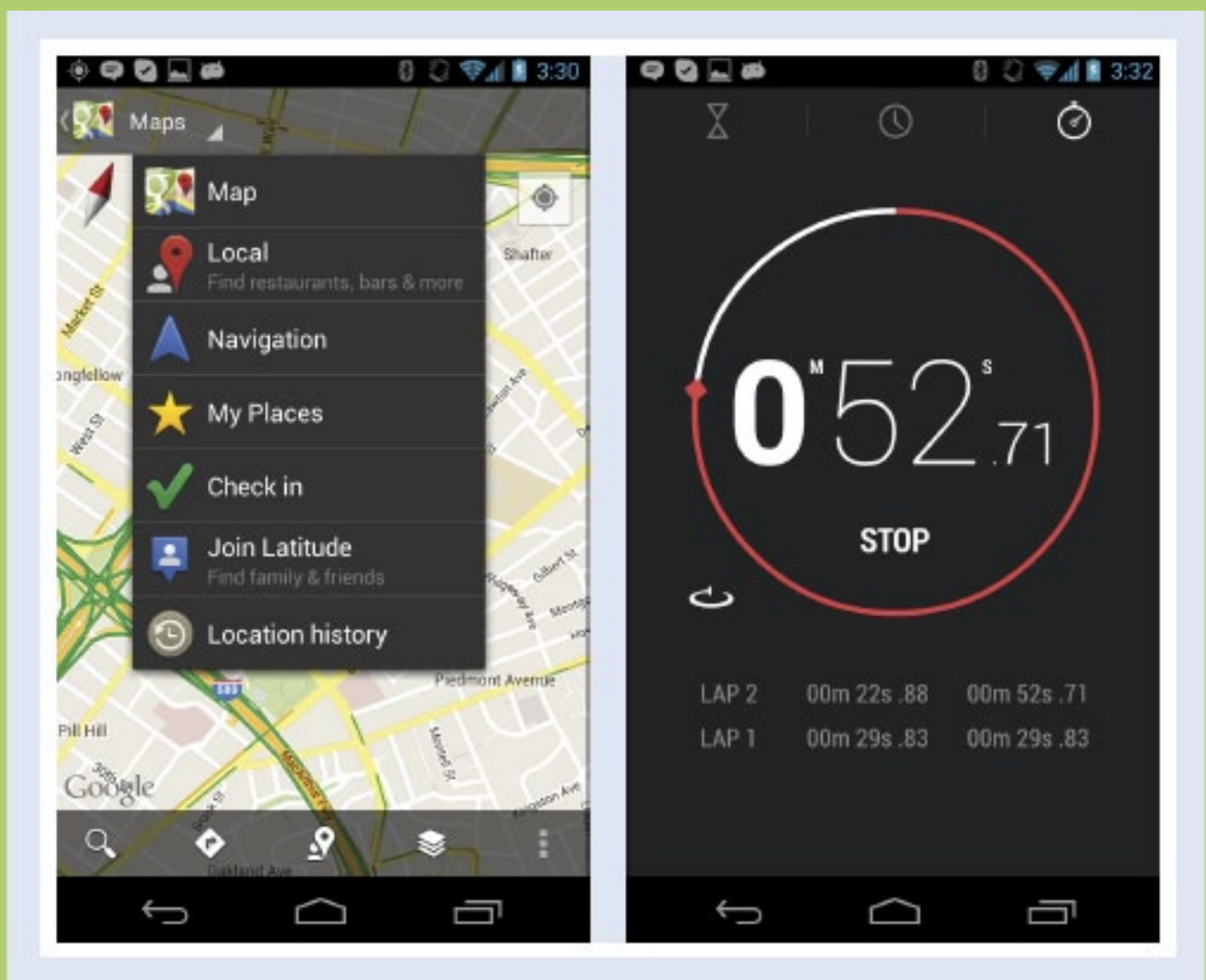



## جستجو کردن موقعیت خود با برنامه Maps

تلفن یا تبلت شما شامل یک برنامه Maps است که با آن شما می‌توانید موقعیت خود را با استفاده از سیستم موقعیت یاب جهانی، GPS مشخص نمایید. شما می‌توانید موقعیت خود را بر روی یک نقشه راه، یک تصویر ماهواره، یک نقشه سفر با قطار مشاهده نمایید. شما می‌توانید به راحتی انواع نقشه را برای یافتن مسیر بهتر تغییر دهید، و می‌توانید لایه های متفاوتی از اطلاعات مهم را برای نمایش دقیق نیاز های خود اضافه نمایید. برای کمک به دست یابی به جهت های خود؛ می‌توانید برای مطابقت نقشه با دید خود آن را بچرخانید.

### جستجو کردن موقعیت خود با برنامه Maps

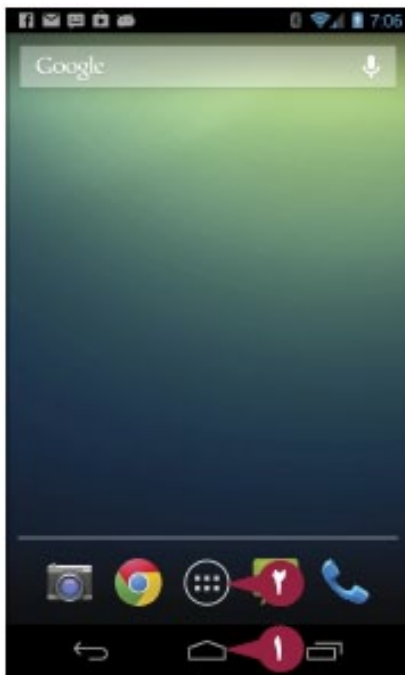

۱ دکمه Home (🏠) را لمس نمایید.

صفحه Home ظاهر می‌شود.

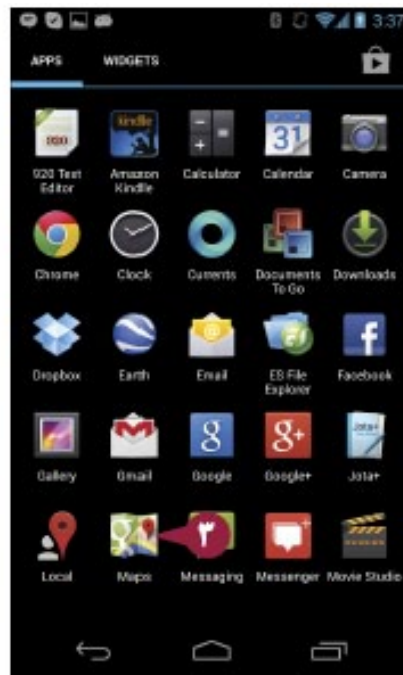

۲ دکمه All Apps (🗄️) را لمس نمایید.

صفحه Apps ظاهر می‌شود.

**یادداشت:** در صورتی که زبانه Widgets در

صفحه Apps ظاهر شده است، زبانه Apps را

لمس نمایید.

۳ Maps (📍) را لمس نمایید.

**یادداشت:** در صورتی که Maps در همان صفحه

Apps نیست، نوار مرورگر را به سمت چپ یا

راست بکشید تا Maps را پیدا نمایید.

صفحه Maps ظاهر می‌شود.

الف یک پیکان آبی رنگ موقعیت کنونی شما را

نشان می‌دهد.

۴ دو انگشت را به طور جدا بر روی صفحه قرار

دهید و آن را به هم نزدیک کنید.

نقشه کوچک می‌شود.

۵ دکمه Layers (☰) را لمس کنید.

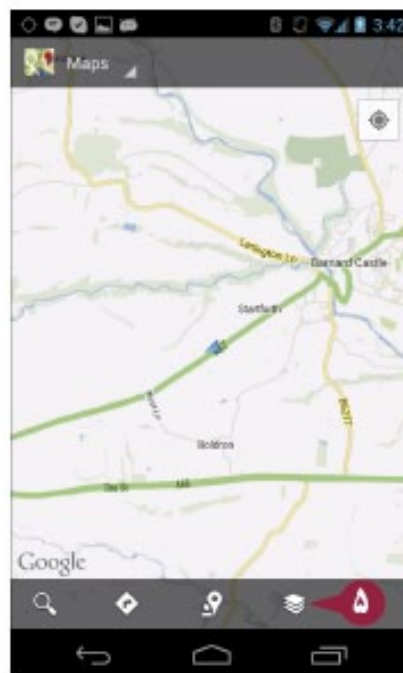

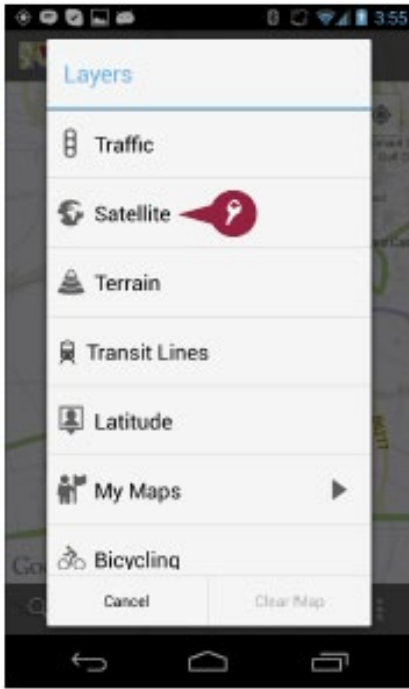

کادر محاوره ای Layers باز می‌شود.

📍 Satellite را لمس کنید.

کادر محاوره ای Layers بسته می‌شود.

نقشه ماهواره ای با اسامی جاده ظاهر می‌شود و اسامی بر روی آن بار گذاری می‌گردد.

📍 دکمه Layers (📍) را دوباره لمس نمایید.

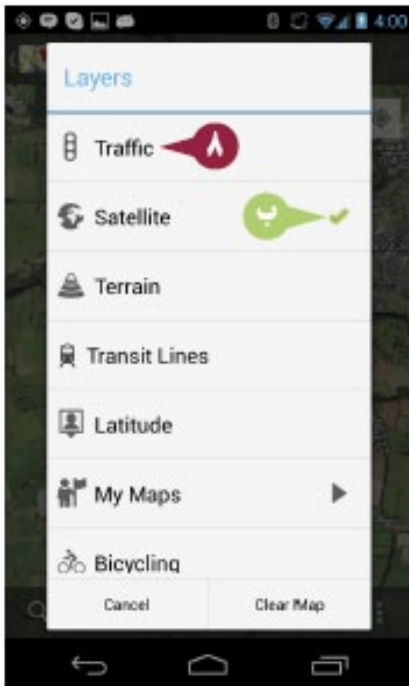

کادر محاوره ای Layers باز می‌شود.

📍 علامت چک نشان می‌دهد که ماهواره فعال است.

📍 Traffic را لمس کنید.

کادر محاوره ای Layers بسته می‌شود.

📍 خط‌های رنگی مسیر ترافیک را در جاده های اصلی نشان می‌دهند.

### راهنمایی

#### کدام دید برای استفاده در Maps بهترین است؟

آن بسته به کاربری شما دارد. هنگامی که شما به راهنمای خیابان مستقیم نیاز دارید، از نقشه معمولی بدون اطلاعات ماهواره یا اطلاعات ناحیه استفاده نمایید، ممکن است شما بخواهید لایه‌هایی مانند Traffic، Transit، Lines، Bicycling، را بسته به ابزار حمل و نقل خود اضافه کنید. هنگامی که شما می‌خواهید یک تصویر از محیط را مشاهده نمایید، لایه Satellite را اضافه کنید؛ و هنگامی که شما می‌خواهید لایه زمین را مشاهده نمایید، به لایه Terrain تعویض نمایید.



## پیدا کردن مسیرها با برنامه Maps

شما می‌توانید برای جستجوی قدم به قدم مسیریایی که قصد پیمودن آن را دارید از برنامه Maps در تلفن یا تبلت خود استفاده نمایید. Maps همچنین می‌تواند اطلاعات ترافیکی کنونی را به شما نشان دهد که در تعیین مسیر مناسب در یک سفر کمک می‌کند و از سردرگمی جلوگیری می‌نماید. Maps به طور پیش فرض مسیرهای رانندگی را نشان می‌دهد، اما شما می‌توانید مسیرهای حمل و نقل عمومی و مسیرهای پیاده رو را نیز نشان دهید. عاقلانه است که شما قبل استفاده از آنها دوبار مسیر حمل و نقل عمومی را چک کنید و وقت خود را متناسب با آن تنظیم و به روز نمایید. شما همچنین می‌توانید از ویژگی Navigation نیز استفاده کنید، که مسیریایی را که شما طی می‌کنید نشان می‌دهد.

### پیدا کردن مسیرها با برنامه Maps

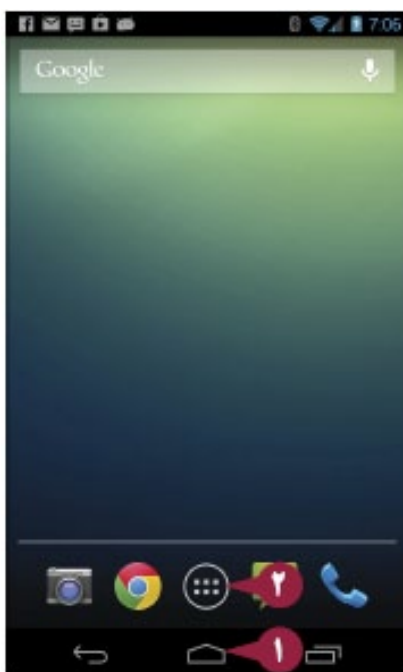

۱ دکمه Home (خانه) را لمس کنید.

صفحه Home ظاهر می‌شود.

۲ دکمه All Apps (همه برنامه‌ها) را لمس کنید.

صفحه Apps ظاهر می‌شود.

**یادداشت:** در صورتی که زبانه Widgets در

صفحه Apps ظاهر شده است، زبانه Apps را

لمس نمایید.

۳ Maps (نقشه) را لمس کنید.

**یادداشت:** در صورتی که Maps در همان صفحه

اول Apps نیست، نوار مرورگر را به سمت چپ یا

راست بکشید تا Maps را پیدا نمایید.

صفحه Maps ظاهر می‌شود.

۴ دکمه Directions (راهنمایی) را لمس کنید.

صفحه Directions ظاهر می‌شود.

الف کادر My Location, higher را به عنوان

نقطه شروع پیشنهادی نشان می‌دهد.

۵ برای استفاده از نقطه شروع دیگر، کادر

higher را لمس نمایید.

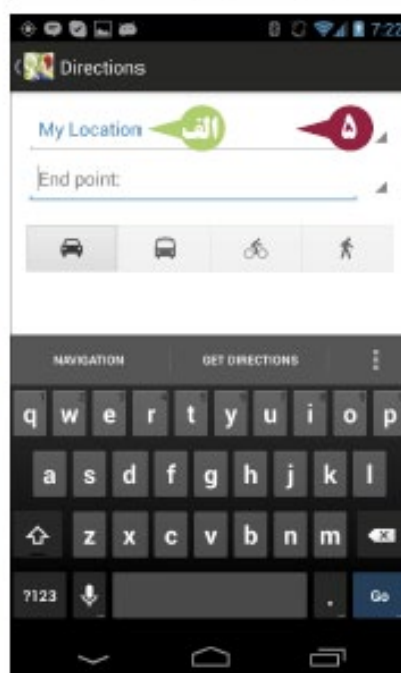

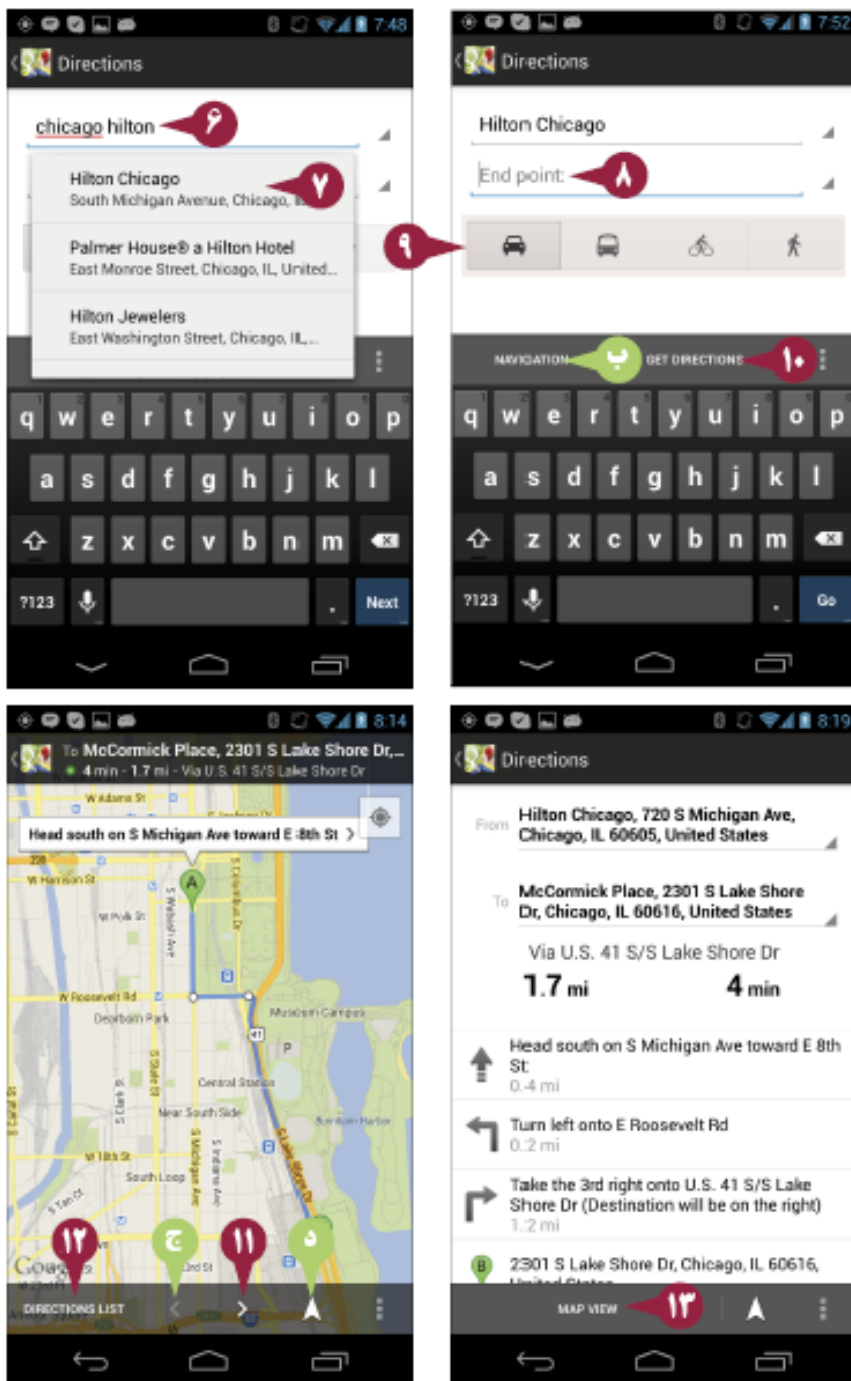

6 موقعیت مکانی شروع را تایپ کنید.

یک لیست از پیشنهادات ظاهر می‌شود.

7 در صورتی که یک پیشنهاد در ست باشد، آن را لمس کنید، در غیر اینصورت، کل نشانی را تایپ نمایید.

8 End point را لمس کنید و نقطه پایان را وارد نمایید.

9 برای مسیر های رانندگی دکمه Driving (🚗) را لمس کنید، برای مسیر های حمل و نقل عمومی Public transit (🚆) را لمس کنید، برای مسیر های دوچرخه سواری دکمه Cycling (🚲)، یا برای مسیر های پیاده روی دکمه Walking (🚶) را لمس نمایید.

10 در صورتی که می‌خواهید مسیرها را راهبردی کنید، شما می‌توانید Navigation را لمس نمایید.

11 Get directions را لمس کنید.

مسیر بر روی نقشه ظاهر می‌شود.

12 برای نشان دادن مسیر بعدی دکمه Next direction (➡) را لمس نمایید.

13 برای نشان دادن مسیر قبلی دکمه Previous direction (⬅) را لمس نمایید.

14 برای نشان دادن موقعیت کنونی خود، دکمه Location (📍) را لمس نمایید.

15 برای نشان دادن تمامی مسیرها Directions list را لمس نمایید.

16 برای برگشت به نقشه Map view را فشار دهید.

## راهنمایی

### چگونه مسیرها را اصلاح نمایید؟

نقشه‌ها بسیار صحیح هستند، اما همواره باید به جای تقلید کورکورانه با دقت مسیرها را دنبال کنید. ویژگی Navigation در beta در این بخش است و داده‌های ترافیکی زمان واقعی نیستند، از این رو در هنگام تبعیت از دستورالعمل‌های راهنمای جاده دقت کنید. شما همچنین باید مسیر خود برای مسیرهای انحرافی در مواقع رویداد های ویژه یا در دست بازسازی تنظیم کنید.

### آیا روش آسانی تری برای پیدا کردن مسیر برگشت به نقطه آغاز وجود دارد؟

بعد از تنظیمات نقطه شروع و نقطه پایانی در برنامه Maps، برای باز کردن منو دکمه Menu (☰) را لمس نمایید، و سپس Reverse Start & End را لمس کنید.

## نمایش دادن لایه های متفاوت در برنامه Maps

برنامه Maps می تواند لایه های متنوعی از اطلاعات را درباره یک موقعیت نمایش دهد. برای مثال، به جای مشاهده یک نقشه خیابان مرسوم، می توانید لایه Satellite را نشان دهید بنابراین شما عکس های satellite و همینطور جاده ها را می بینید. شما می توانید سپس برای دیدن محل حمل و نقل عمومی لایه Transit Lines را اضافه نمایید. برخی از لایه ها، مانند Satellite و Transit، می تواند هم زمان ظاهر شوند. لایه های دیگر متقابلاً انحصاری هستند. برای مثال، در صورتی که شما در حال مشاهده لایه Satellite هستید و لایه Terrain را انتخاب کنید، Maps لایه Satellite را حذف می نماید، زیرا Terrain و Satellite هر دو انحصاری هستند.

### نمایش دادن لایه های متفاوت در برنامه Maps

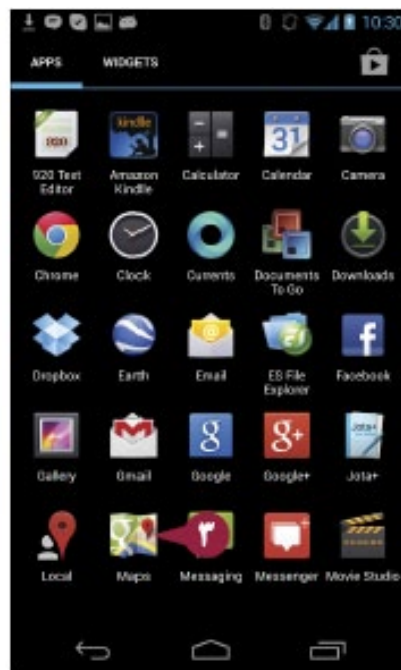

۱ دکمه Home (🏠) را لمس کنید.

صفحه Home ظاهر می شود.

۲ دکمه All Apps (🗄️) را لمس نمایید.

صفحه Apps ظاهر می شود.

**یادداشت:** در صورتی که زبانه Widgets در

صفحه Apps ظاهر شده است، زبانه Apps را

لمس کنید.

۳ Maps (📍) را لمس نمایید.

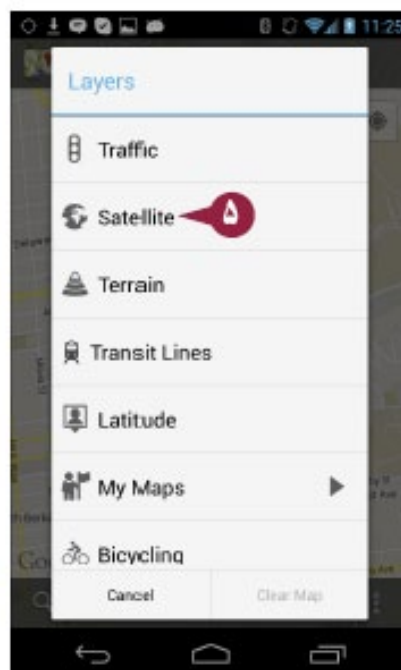

**یادداشت:** در صورتی که Maps در همان صفحه

اول Apps نیست، نوار مرورگر را به سمت چپ یا

راست بکشید تا Maps را پیدا نمایید.

صفحه Maps ظاهر می شود.

۴ دکمه Layers (☰) را لمس نمایید.

کادر محاوره ای Layers باز می شود.

۵ Satellite را لمس کنید.



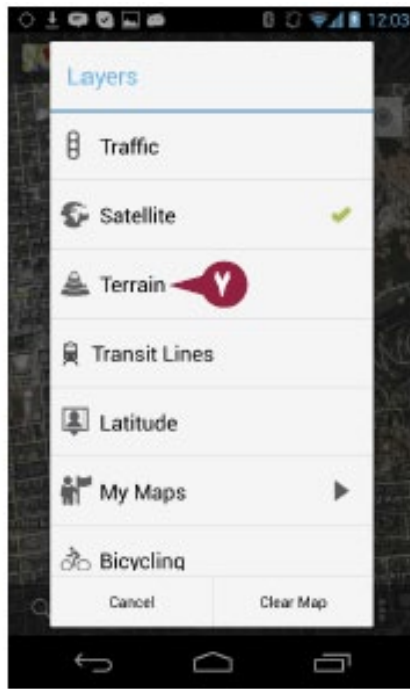

کادر محاوره ای Layers بسته می‌شود. نقشه به عنوان یک دید ماهواره ای ظاهر می‌شود.

دکمه Layers (🗄️) را لمس نمایید.

کادر محاوره ای Layers باز می‌شود.

دکمه Terrain (7) را لمس کنید.

کادر محاوره ای Layers بسته می‌شود.

نقشه به عنوان یک دید ناحیه ای با خطوط تراز زمین در مکان دید ماهواره ای ظاهر می‌شود.

دکمه Layers (🗄️) را لمس نمایید.

کادر محاوره ای Layers باز می‌شود.

دکمه Transit Lines (9) را لمس کنید.

کادر محاوره ای Layers بسته می‌شود.

Transit Lines ظاهر می‌شود.

دکمه Layers (🗄️) را لمس نمایید.

کادر محاوره ای Layers باز می‌شود.

دکمه Bicycling (11) را لمس نمایید.

کادر محاوره ای Layers بسته می‌شود.

نشانی‌های دوچرخه تخصیص یافته به عنوان خطوط سبز نقطه دار ظاهر می‌شوند.

## راهنمایی

چگونه می‌توانم لایه‌هایی که من به نقشه اضافه کرده‌ام را حذف کنم؟

برای نشان دادن کادر محاوره ای Layers، دکمه Layers (🗄️) را لمس نمایید. برای حذف کردن یک لایه مجرد، لایه ای را برای حذف کردن علامت چک لمس کنید. برای حذف کردن تمامی لایه‌ها، در انتهای کادر محاوره ای Layers، Clear Map را لمس نمایید.

لایه Latitude، لایه My Maps، و لایه Wikipedia چیست؟

در کادر محاوره ای Layers، با استفاده از ویژگی Google Latitude، برای اشتراک گذاری موقعیت کنونی خود با دوستان خود، Latitude را لمس کنید. برای مشاهده لیست My Maps از نقشه‌های ذخیره شده My Maps را لمس نمایید. برای نشان دادن نماد های W برای مکان‌هایی که حاوی ورودی‌هایی در Wikipedia هستند، Wikipedia را لمس کنید.



## چرخاندن، بزرگ نمایی کردن، و متمایل ساختن

برای استفاده راحت‌تر و مفید تر، برنامه Maps به شما اجازه می‌دهد نقشه را بچرخانید، زوم کنید، و متمایل نمایید. با چرخاندن نقشه می‌توانید مسیری که در جستجوی آن هستید را مشخص نمایید، و به شما در تعیین موقعیت مکانی خودتان کمک می‌نماید. با Zooming نقشه می‌توانید از یک محیط بزرگ در یک دامنه کوچک به یک محیط کوچک با دامنه بزرگ جابجا شوید. متمایل ساختن نقشه یک ایده بهتری از زمین را ارائه می‌دهد. شما می‌توانید سه حرکت را برای کاوش نقشه با جزئیات بیشتر ترکیب کنید.

## چرخاندن، بزرگ نمایی کردن، و متمایل ساختن

## باز کردن برنامه Maps

۱ دکمه Home (🏠) را لمس کنید.

صفحه Home ظاهر می‌شود.

۲ دکمه All Apps (☰) را لمس نمایید.

صفحه Apps ظاهر می‌شود.

**یادداشت:** در صورتی که زبانه Widgets در

صفحه Apps نشان داده شده است، زبانه Apps

را لمس نمایید.

۳ دکمه Maps (📍) را لمس کنید.

**یادداشت:** در صورتی که Maps در همان صفحه

اول Apps نیست، نوار مرورگر را به سمت چپ یا

راست بکشید تا Maps را پیدا نمایید.

صفحه Maps ظاهر می‌شود.

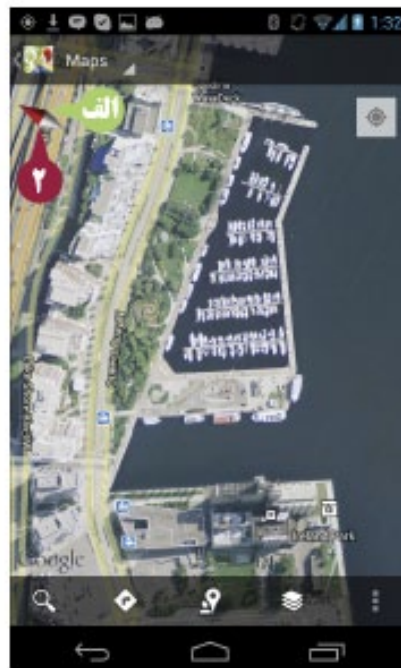

## چرخاندن نقشه

۱ دو انگشت خود، یا انگشت و شصت خود را،

جدا بر روی نقشه قرار دهید، و آن‌ها را به سمت

مناسب بچرخانید.

نقشه می‌چرخد.

الف پیکان قطب نما، ظاهر می‌شود. نقاط

انتهایی قرمز رنگ، شمال هستند، و نقاط سفید

جنوب هستند.

۲ هنگامی که شما می‌خواهید نقطه شمالی نقشه

را دوباره ایجاد کنید، compass arrow (🧭) را

لمس کنید.

## بزرگ نمایی کردن نقشه



۱ انگشت اشاره و شصت خود را بر روی صفحه نمایش قرار دهید و سپس در جهت کوچک کردن نمای صفحه بچرخانید.

نقشه با یک نمای بسته از دید محیط بزرگ می‌شود.

۲ انگشت اشاره و شصت خود را بر روی صفحه نمایش قرار دهید و سپس با هم بچرخانید (در جهت بزرگ کردن نمای صفحه).

نقشه با یک دید گسترده هوایی نمایی دور را نشان می‌دهد.

**یادداشت:** شما می‌توانید بوسیله تنظیم کننده‌ها با دوبار ضربه زدن بر روی محیطی که می‌خواهید نمای بزرگ را به دست آورید عمل بزرگ نمایی (zoom in) را انجام دهید. با دو بار ضربه زدن با دو انگشت خود نمای را کوچک می‌نمایید.

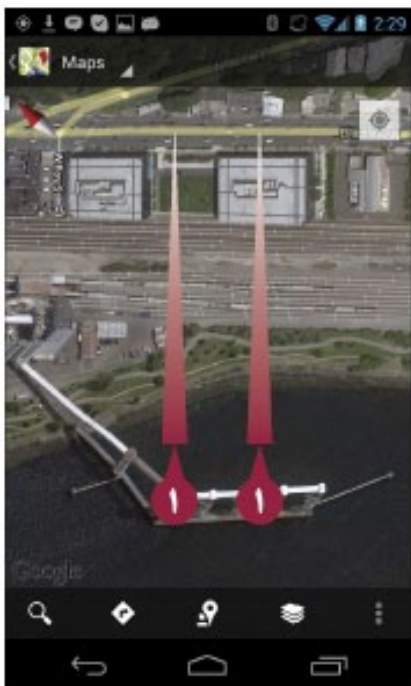

## متمایل ساختن نقشه

۱ دو انگشت را نزدیک به هم در بالای صفحه نمایش قرار دهید و آن‌ها را به سمت پایین بکشید.

نقشه دیدی متمایل از شما را ایجاد می‌کنید، یک چشم اندازه صاف را بجای چشم اندازی افقی ارائه می‌دهد.

۲ هنگامی که کار متمایل سازی نقشه تمام شد، دو انگشت خود را نزدیک به انتهای صفحه نمایش قرار دهید و سپس آن‌ها را به سمت بالا بکشید.

چشم اندازه افقی دوباره ظاهر می‌شود.

## راهنمایی

## آیا گزینه های نمایش پنهان شده دیگری وجود دارند؟

شما همچنین می‌توانید دکمه های zoom را بر روی نقشه نشان دهید. برای نشان دادن منوی دکمه **Menu** (☰) را لمس کنید، سپس برای نشان دادن صفحه تنظیمات، **Settings** را لمس کنید. برای باز کردن صفحه نمایش، **Display** را لمس کنید. برای نشان دادن دکمه های zoom، check box گزینه **Zoom Buttons** را انتخاب کنید (☑ تغییر به ☑).

## چگونه می‌توانم مقیاس نقشه را مشاهده کنم؟

برای نشان دادن منوی، دکمه **Menu** (☰) را لمس کنید، سپس برای نشان دادن **Settings**، **Settings** را لمس کنید. برای باز کردن صفحه **Display**، **Display** را لمس کنید. برای فعال کردن زبانه وضعیت check box گزینه **Scale Bar** را انتخاب نمایید (☑ تغییر به ☑).



## در دسترس قرار دادن یک نقشه Offline

در صورتی که شما می‌دانید هنگامی که تلفن یا تبلت شما به اینترنت متصل نیست باید از برنامه Maps استفاده نمایید، می‌توانید برای در دسترس قرار دادن نقشه‌ها از ویژگی Maps استفاده نمایید. این ویژگی شما را قادر می‌سازد تا بخش‌های خاصی از یک نقشه را برای ابزار خود ذخیره نمایید از این رو می‌توانید به آن‌ها دسترسی داشته باشید. بعد از ذخیره کردن یک نقشه در دستگاه خود، با مراجعه به صفحه My Places و لمس کردن زبانه Offline به آن دسترسی دارید. شما می‌توانید نقشه‌های آفلاین را تا زمانی که به آن نیاز دارید نگهدارید و بعد آن‌ها را حذف نمایید.

### در دسترس قرار دادن یک نقشه Offline

#### باز کردن برنامه Maps

۱ دکمه Home (🏠) را لمس کنید.

صفحه Home ظاهر می‌شود.

۲ دکمه All Apps (☰) را لمس کنید.

صفحه Apps ظاهر می‌شود.

**یادداشت:** در صورتی که زبانه Widgets در

صفحه Apps ظاهر شده باشد، زبانه Apps را

لمس نمایید.

۳ Maps (📍) را لمس نمایید.

**یادداشت:** در صورتی که Maps در همان صفحه

اول Apps نیست، نوار مرورگر را به سمت چپ یا

راست بکشید تا Maps را پیدا نمایید.

صفحه Maps ظاهر می‌شود.

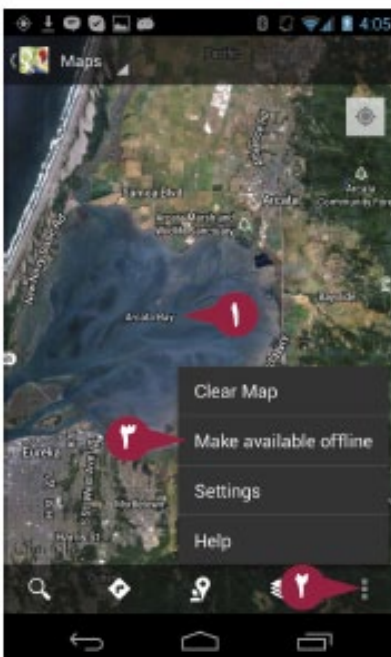
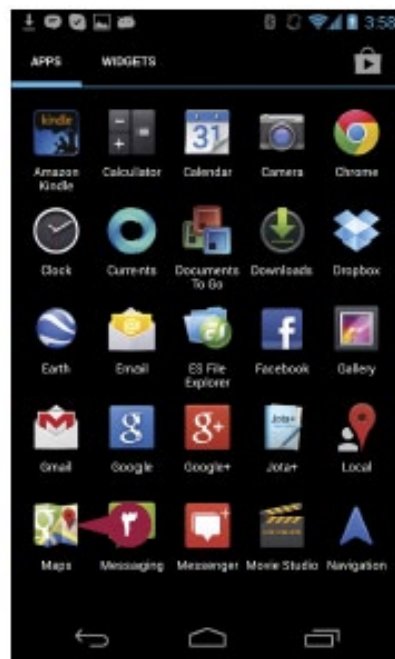

#### در دسترس قرار دادن یک نقشه Offline

۱ به محیطی که می‌خواهید به نقشه Offline

دسترسی داشته باشید هدایت می‌شوید.

۲ دکمه Menu (☰) را لمس کنید.

منوی باز می‌شود.

۳ Make available offline را لمس کنید.

صفحه Select map area ظاهر می‌شود.

۴ نقشه را بوسیله کشیدن و zooming تنظیم

کنید از این رو محیط برجسته تمام طرح مورد نظر

را نشان می‌دهد.

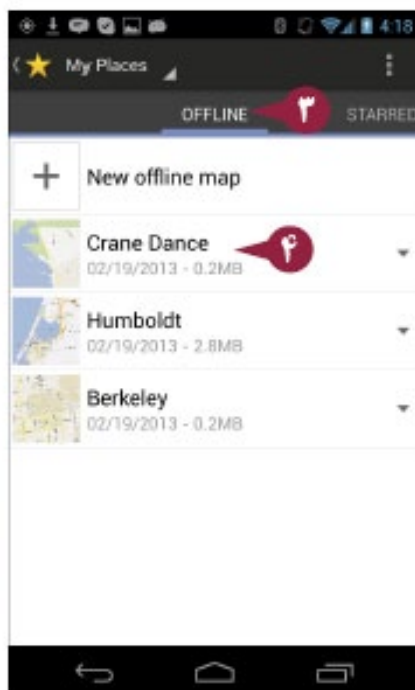
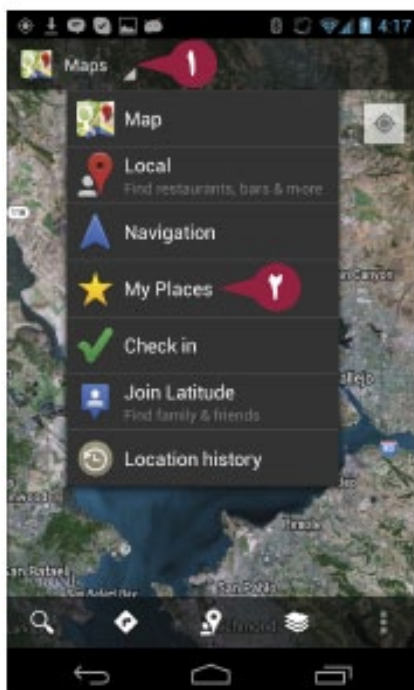
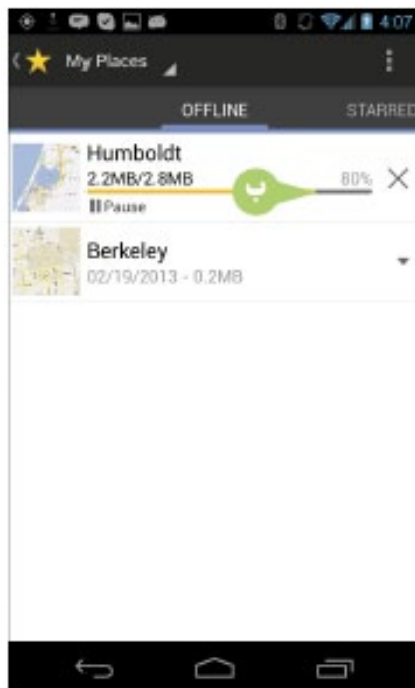

الف باز خوانی اندازه تخمین زده شده مقدار بزرگی نقشه ذخیره شده را نشان خواهد داد.

ب Done را لمس نمایید.

پ برنامه Maps نقشه را دانلود می‌کند.

نمایش دادن یک نقشه ذخیره شده

۱ منوی اعلان در گوشه سمت راست بالای صفحه Maps را لمس کنید. نام منوی اعلان آیتمی را که شما انتخاب کرده‌اید را نشان می‌دهد.

منوی اعلان باز می‌شود.

۲ My Places را لمس کنید.

صفحه My Places ظاهر می‌شود.

۳ Offline را لمس نمایید.

زبانه Offline ظاهر می‌شود.

۴ نقشه ای را که می‌خواهید نمایش دهید لمس کنید.

### راهنمایی

چگونه از دست نقشه های ذخیره شده که دیگر من به آن نیاز ندارم خلاص شوم؟

در زبانه Offline از صفحه My Places، دکمه **down arrow** (▼) را لمس کنید، سپس **Delete** را لمس کنید. در کادر محاوره ای **Yes, confirmation**، **Yes** را لمس کنید.

چگونه نام یک نقشه دانلود شده را تغییر دهیم؟

در زبانه Offline از صفحه My Places، دکمه **down arrow** (▼) را لمس کنید، سپس **Rename** را لمس نمایید. نام جدید را در کادر محاوره ای **Rename map** تایپ کنید، و سپس **OK** را لمس نمایید.



## کاوش کردن با دید Street

برنامه Maps نه تنها برای کشف محلی که شما در آن هستید و برای دستیابی به مسیر های مکان حاضر مفید است بلکه می تواند دیدی را از سطح زمین با استفاده از ویژگی Google Street view نشان دهد. دید Street تصاویری را از پایگاه داده وسیع گوگل از خیابان های شهر و محل های حومه نشان می دهد. شما می توانید منطقه ای را که دید Street آن را وارد کرده اید محیط پیرامونی آن را مشاهده کنید. همچنین شما می توانید برخی از خیابان های طولانی را به صورت پیاده طی نمایید و نمایی از بالا و پایین داشته باشید.

### کاوش کردن دید خیابان



۱ دکمه Home (🏠) را لمس نمایید.

صفحه Home ظاهر می شود.

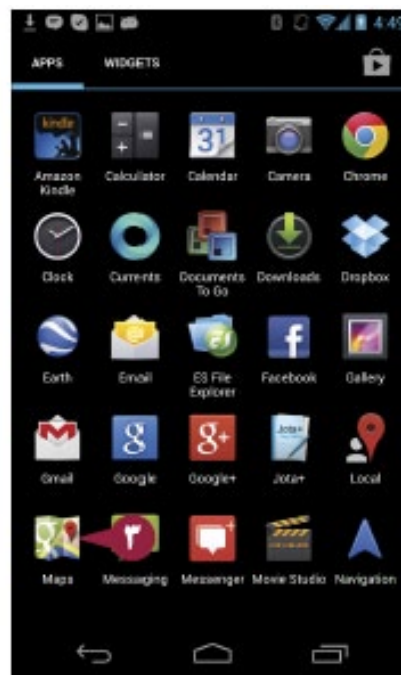

۲ دکمه All Apps (🗄️) را لمس نمایید.

صفحه Apps ظاهر می شود.

**یادداشت:** در صورتی که زبانه Widgets در

صفحه Apps باشد، زبانه Apps را لمس نمایید.

۳ Maps (📍) را لمس نمایید.

**یادداشت:** در صورتی که Maps در همان صفحه

اول Apps نیست، نوار مرورگر را به سمت چپ یا

راست بکشید تا Maps را پیدا نمایید.

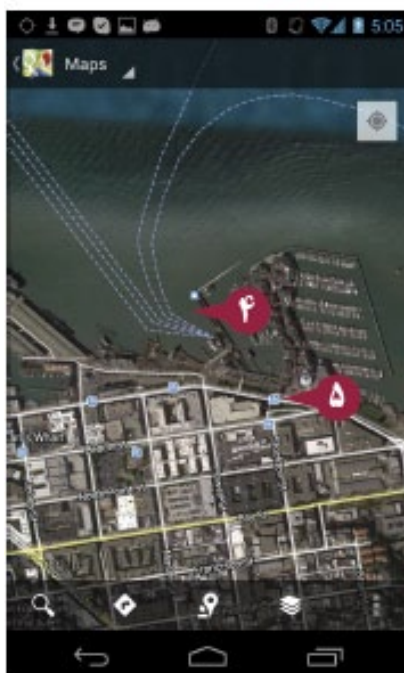

صفحه Maps ظاهر نمی شود.

۴ محیطی را که می خواهید کاوش نمایید هدایت

کنید.

۵ محلی را که می خواهید دید Street را وارد

نمایید لمس کرده و نگهدارید.

یک پنجره info ظاهر می شود و نشانی و یک

تصویر کوچک را نشان می دهد.

۶ پنجره info (اطلاعات) را لمس کنید.

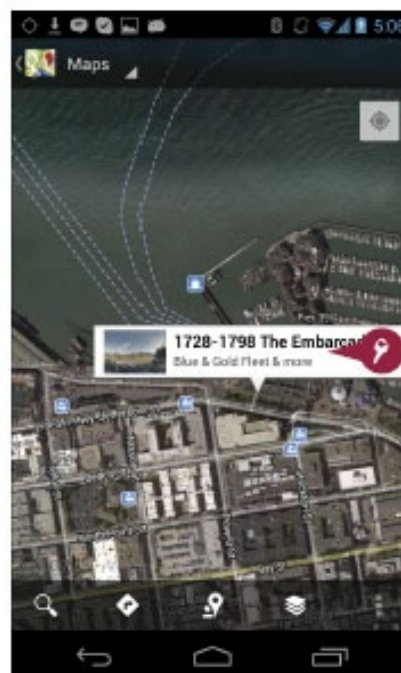

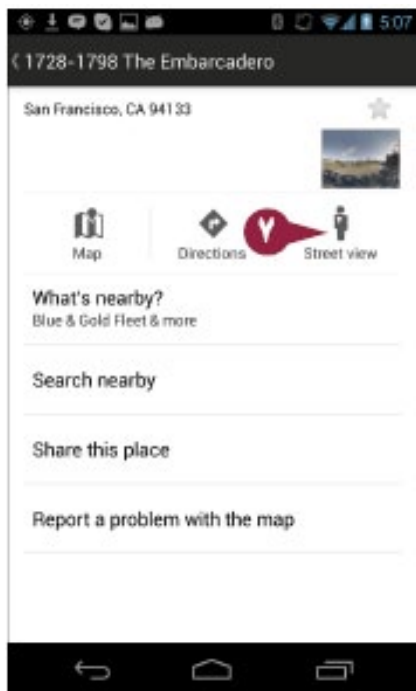

صفحه info برای آن مکان ظاهر می‌شود.  
 Street view را لمس نمایید.  
 دید Street ظاهر می‌شود.

**یادداشت:** تصاویر درون دید Street ممکن است برای چند سال پیش باشد، از این رو در دید Street مشاهده می‌نمایید که شاید تا حدی با واقعیت فرق داشته باشد.

8 برای جابجا کردن محیط پیرامون، شکل دید Street را بکشید.

9 برای نمای بالا به سمت پایین بکشید، و برای نمای پایین به سمت بالا بکشید.

10 برای نمای سمت راست به چپ بکشید، یا برای نمای چپ به سمت راست بکشید.

11 هنگامی که شما آماده برای بازگشت به نقشه هستید، دکمه Street view را لمس نمایید.

Maps از دید Street خارج می‌شود و در عوض نقشه را نشان می‌دهد.

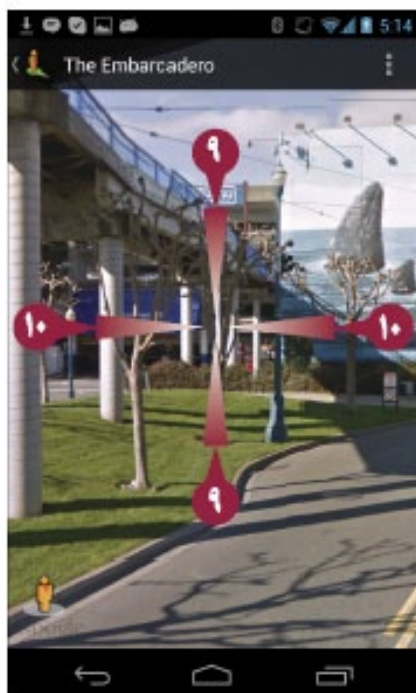

## راهنمایی

من یک تصویر نامناسب را در دید Street پیدا کرده بودم. چگونه این موضوع را به گوگل اطلاع دهم؟

در صورتی که شما در street view یک چیز نامناسب و نادرست را مشاهده کردید، می‌توانید آن را به گوگل گزارش دهید. با تصویر ناپسند بر روی صفحه، دکمه Menu (☰) و Report image را لمس کنید. آندروید برای گزارش کردن تصویر به گوگل یک پنجره Chrome را به صفحه باز می‌نماید. اطلاعات آن را تکمیل نمایید و Submit را لمس کنید.

چه کار دیگری را می‌توانم در street view انجام دهم؟

شما می‌توانید حالت Compass را فعال نمایید، که اجازه می‌دهد بوسیله به هم متصل کردن و متمایل ساختن تلفن یا تبلت خود آنچه را که دید Street نشان می‌دهد کنترل نمایید. برای فعال کردن حالت Compass، دکمه Menu (☰) و Compass mode را لمس نمایید. فرمانی را که می‌خواهید حالت Compass را غیر فعال نمایید تکرار کنید.

## کاوش کردن با Google Earth

Google Earth یک سرویس اطلاعاتی است که یک جهان مجازی و نقشه های تهیه شده توسط اطلاعات جغرافیایی را نشان می دهد. برنامه Earth بر روی تلفن و تبلت آندروید اجرا می شود و به Google Earth در سرتاسر اینترنت دسترسی دارد، و به شما اجازه می دهد تعدادی از مکان ها بر روی زمین را از ابزار خود کاوش کنید. بعد از باز کردن برنامه Earth، شما می توانید به سرعت به موقعیت کنونی خود مراجعه نمایید و بوسیله zoom، بهم متصل کردن و متمایل ساختن آن را کاوش نمایید. همچنین می توانید برای کشف کردن اطلاعات آب و هوایی ارائه شده از ابزار های درون برنامه Earth استفاده نمایید.

### کاوش کردن با Google Earth

#### باز کردن برنامه Earth

۱ دکمه Home (🏠) را لمس نمایید.

صفحه Home ظاهر می شود.

۲ دکمه All Apps (☰) را لمس کنید.

صفحه Apps ظاهر می شود.

**یادداشت:** در صورتی زبانه Widgets در صفحه

Apps ظاهر شده باشد، زبانه Apps را لمس کنید.

۳ دکمه Earth (🌐) را لمس نمایید.

**یادداشت:** در صورتی که Earth در همان صفحه اول Apps نیست، نوار مرورگر را به سمت چپ یا راست بکشید تا Earth را پیدا نمایید.

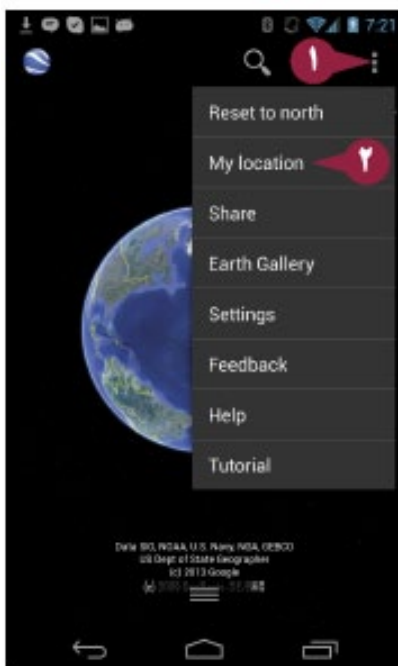
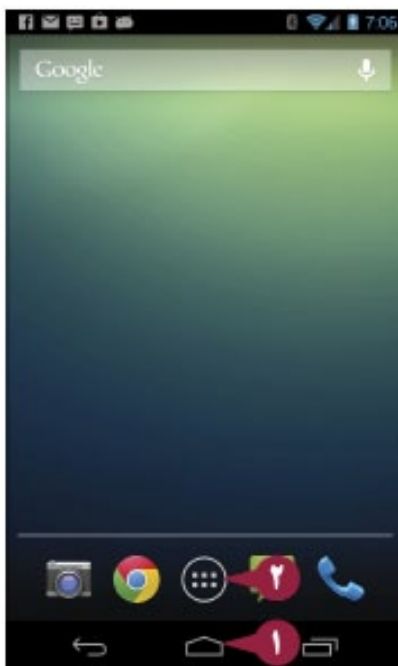

کشف کردن موقعیت مکانی خود بوسیله به هم

متصل کردن و متمایل ساختن

۱ دکمه Menu (☰) را لمس نمایید.

منوی باز می شود.

۲ دکمه My Location را لمس کنید.

Earth محیطی را که شما در آن واقع شده اید را نشان می دهد.

الف نقطه آبی موقعیت شما را نشان می دهد.

۳ دو انگشت خود را با هم بر روی صفحه نمایش قرار دهید و به سمت بیرون بچرخانید، نمای بزرگ شود.

**یادداشت:** شما می توانید همچنین با دوبار ضربه زدن بر روی محیط خود نمای را بزرگ کنید (zoom in). با دوبار ضربه زدن با سه انگشت خود نمای را کوچک کنید (zoom out).



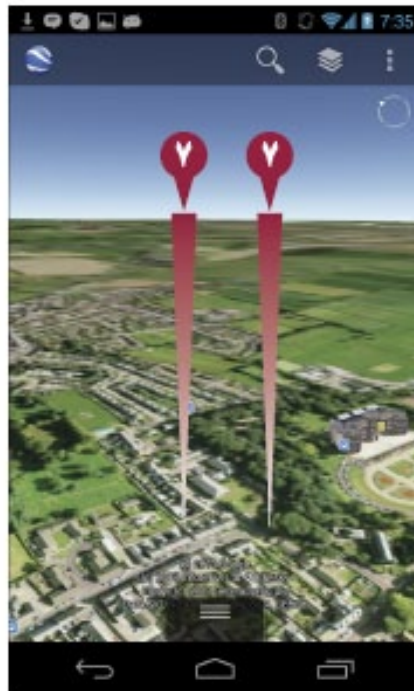
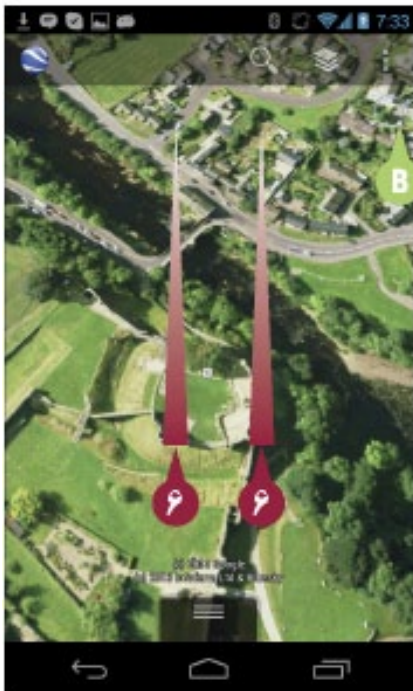
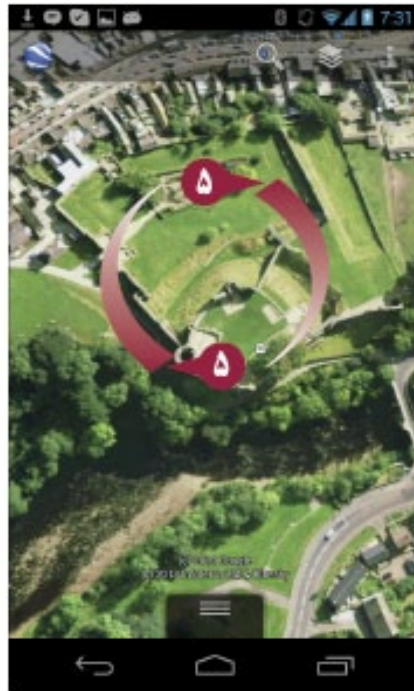

محیط بزرگ نمایی شده ظاهر می‌شود.  
 ۴ برای به هم وصل کردن محیطی که در مسیر مخالف نشان داده شده است آن را لمس کنید و بکشید. برای مثال، برای وصل کردن محیط به سمت چپ آن را لمس کرده و به راست بکشید.

۵ دو انگشت خود را بر روی صفحه نمایش قرار دهید و آن را در جهت عقربه ساعت یا خلاف آن بچرخانید.

دید می‌چرخد.

۶ پیکان قطب نما رو به شما قرار می‌گیرد.

۶ دو انگشت خود را نزدیک به هم در بالای صفحه قرار دهید و به سمت پایین بکشید.

۷ دو انگشت خود را نزدیک به انتهای صفحه قرار دهید و به سمت بالا بکشید.

دید متمایل به سمت پایین می‌شود.

### راهنمایی

چگونه می‌توانم یک بررسی از آنچه Google Earth ارائه می‌نماید به دست بیاورم؟

برای باز کردن منوی دکمه **Menu** (☰) را لمس نمایید، و سپس **Earth Gallery** را لمس کنید. برنامه **Earth Gallery** را باز می‌نماید، که حاوی طبقات متنوعی از نقشه‌ها است. طبقه ای را که می‌خواهید لمس کنید، برای مثال، **Terrain & Elevation** را لمس کنید، و سپس برنامه ای را که می‌خواهید مشاهده نمایید انتخاب کنید.

چگونه می‌توانم نقطه **Earth** را مستقیماً به شمال وصل کنم؟

برای باز کردن منوی دکمه **Menu** (☰) را لمس نمایید، و سپس **Reset to north** را لمس کنید.



## کاوش با Google Earth (ادامه)

برنامه Earth شامل Places drawer است، که مکان‌هایی را پیشنهاد می‌دهد که شما شاید بخواهید بر روی موقعیت کنونی خود مرور نمایید. بوسیله لمس کردن یک مکان در Places drawer، نمی‌توانید به طور مجازی آن محل را بازدید کنید اما همچنان می‌توانید یک فیلم کوتاه از آن را مشاهده نمایید. شما می‌توانید موقعیت‌هایی را که شما می‌خواهید باز دید نمایید را جستجو کنید. جستجو کردن زمانی مفید است که شما نام محل را بدانید اما نمی‌دانید در کجای نقشه است. بعد از پیدا کردن یک محل، می‌توانید به راحتی آن را با افراد دیگر با استفاده از ابزارهایی مانند Gmail، Facebook، یا Email به اشتراک بگذارید.

## کاوش با Google Earth (ادامه)

## کاوش کردن با Place Drawer

۱ لمس Places drawer handle (☰) را لمس نمایید.

Place drawer باز می‌شود.

۲ برای نمایش دادن مکان‌های دیگر نوار مرورگر را به سمت چپ یا راست بکشید.

۳ مکانی را که می‌خواهید مشاهده نمایید لمس کنید.

یک تور فیلم از مکان باز می‌شود و شروع به پخش می‌شود.

۴ برای بستن پیش نمایش فیلم ✕ را لمس کنید.

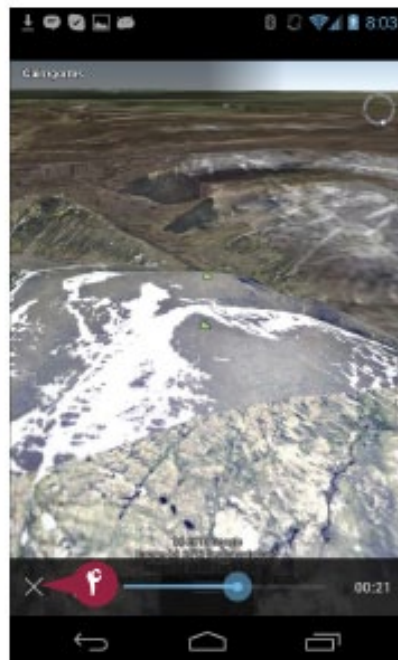
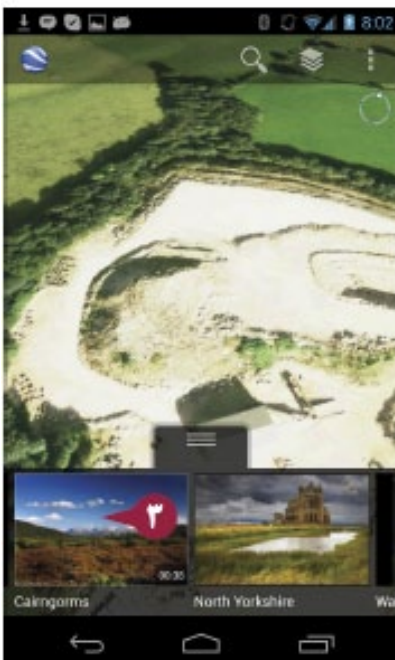
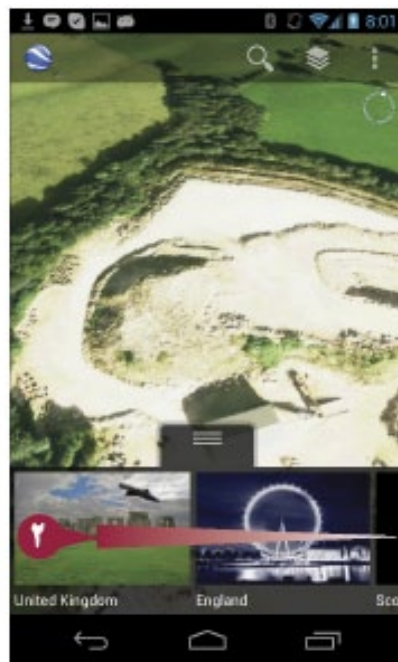



جستجو کردن یک مکان  
 ۱ دکمه Search (🔍) را لمس نمایید.

کادر search ظاهر می‌شود.

۲ واحد جستجوی خود را لمس کنید.

۳ Go را لمس کنید.

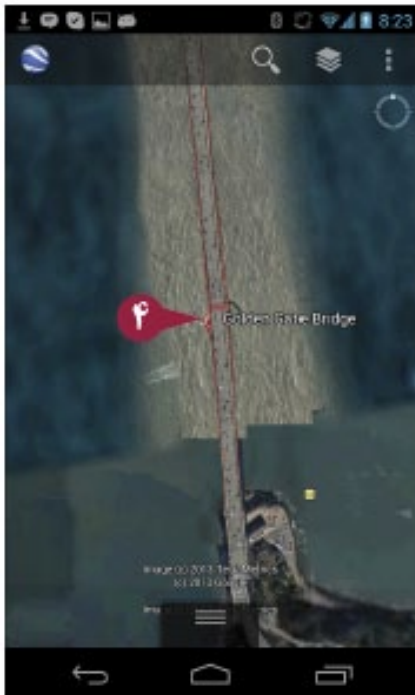
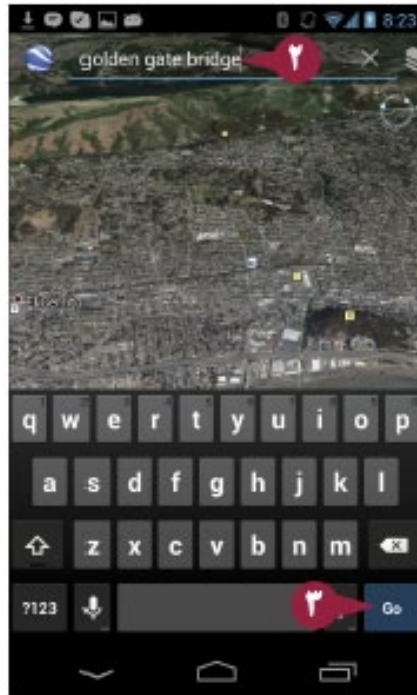

برنامه Earth یک لیست از نتایج جستجو را نشان می‌دهد.

۴ نتیجه ای را که می‌خواهید مشاهده نمایید لمس کنید.

الف برنامه Earth مکان را نشان می‌دهد.

شما می‌توانید به جستجوی مکان‌های دیگر ادامه دهید.



### راهنمایی

چگونه می‌توانم اطلاعات بیشتری را در مورد یک مکان به دست بیاورم؟

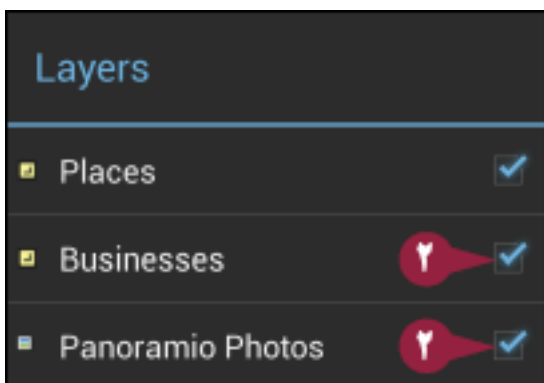

شما می‌توانید لایه‌های متفاوت، از جمله، Business، Places، Roads، Labels و Borders، Wikipedia، Panoramio Photo's و 3D Buildings را نشان دهید. بعد از مراجعه به محل، دکمه Layers (📁) را لمس کنید. در کادر محاوره‌ای Layers، لایه ای را که می‌خواهید نشان دهید (👇) تغییر به (☑️) انتخاب نمایید. برای نشان دادن لایه‌های انتخاب شده، دکمه Back (⬅️) را لمس نمایید.



## اشتراک گذاری یک موقعیت از طریق E-Mail یا Messaging

بعد از پیدا کردن یک مکان جالب در برنامه Earth، شما می‌توانید آن را از طریق e-mail، messaging، یا ابزار های دیگری مانند فیس بوک یا Twitter به اشتراک بگذارید. هنگامی که شما یک محل را به اشتراک می‌گذارید، برنامه Earth یک صفحه کوچک را ایجاد می‌نماید که مکان را نشان می‌دهد و آن را در پیام اشتراک گذاری تعریف می‌نماید، بنابراین دریافت کننده می‌تواند مکان را مشاهده نماید و آن را مورد بازدید قرار دهد. شما می‌توانید از یک روش مشابه برای به اشتراک گذاری یک مکان از برنامه Maps استفاده نمایید. Maps یک تصویر کوچک از مکان را ایجاد نمی‌کند، بلکه شامل نشانی و URL برای دسترسی به مکان در مرورگر وب می‌گردد.

## اشتراک گذاری یک موقعیت از طریق E-Mail یا Messaging

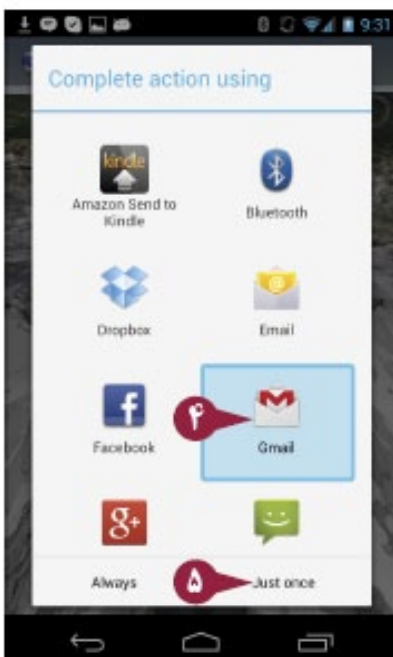
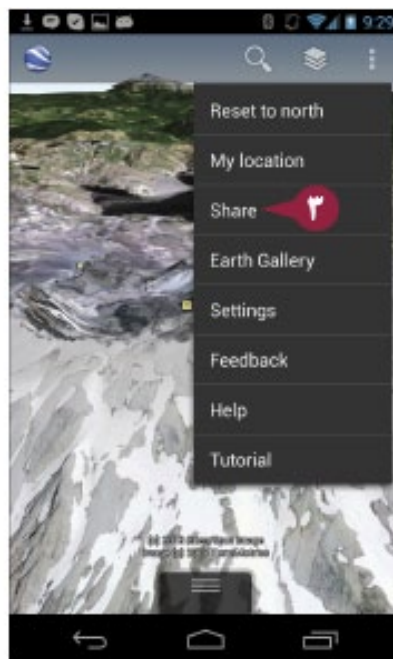
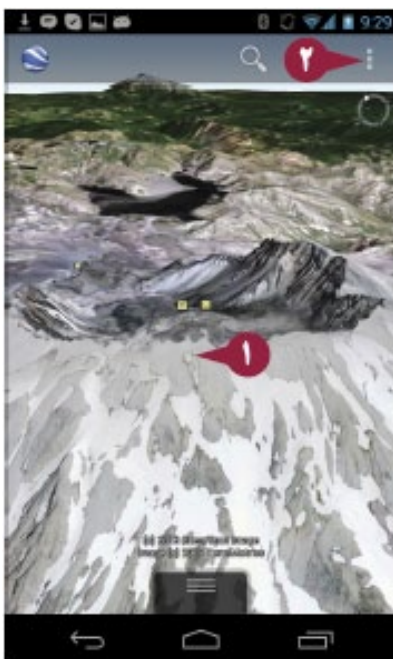

- ۱ به اشتراک گذاری یک موقعیت از برنامه Earth در برنامه Earth، به محلی که می‌خواهید به اشتراک بگذارید هدایت می‌شوید.
- ۲ دکمه **Menu** (☰) را لمس کنید. منو ظاهر می‌شود.
- ۳ **Share** را لمس کنید. برنامه Earth یک تصویر از محل تهیه می‌کند. کادر محاوره ای **Complete action using** ظاهر می‌شود.
- ۴ برنامه کاربردی، برای مثال، Gmail را لمس نمایید.
- ۵ **Just Once** را لمس کنید. برنامه ای که انتخاب کرده‌اید ظاهر می‌شود. برای مثال، Gmail صفحه **Compose** برای یک پیام جدید را نشان می‌دهد.
- الف عکس در پیام ظاهر می‌شود.
- ۶ نشانی پیام را وارد نمایید.
- ۷ موضوع را تایپ کنید.
- ۸ متنی مورد نیاز را تایپ نمایید.
- ۹ برای ارسال پیام **Send** (➤) را لمس کنید.

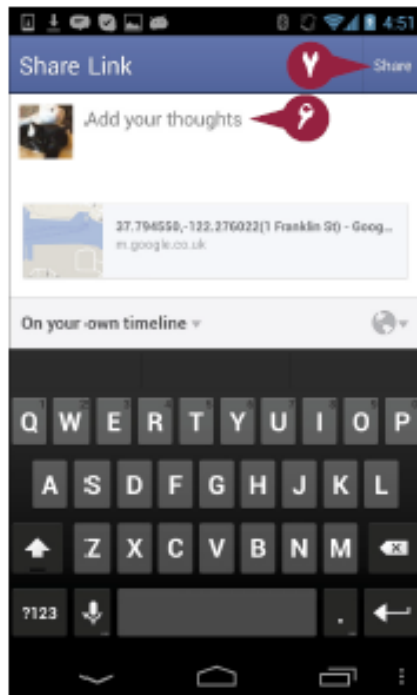
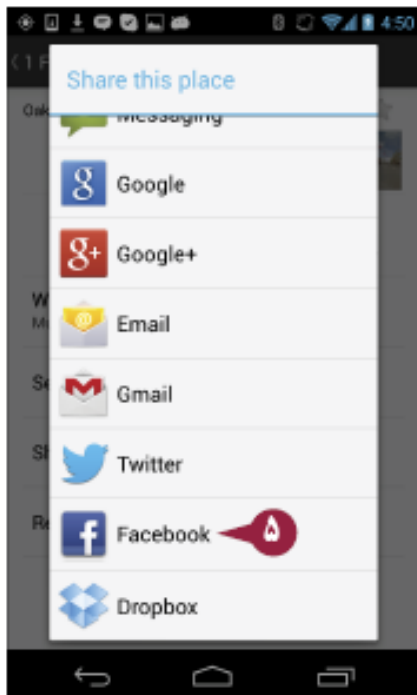
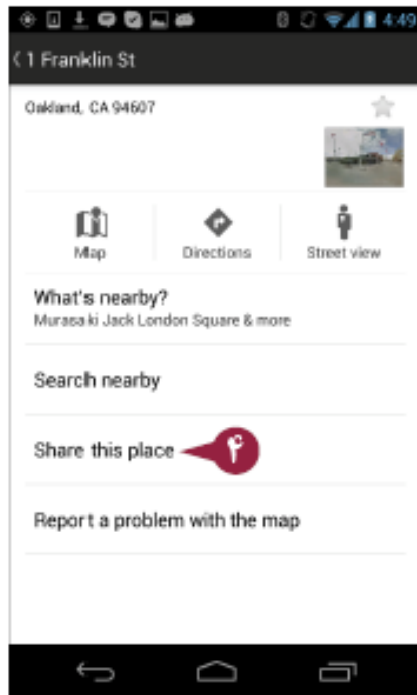

به اشتراک گذاری یک موقعیت از برنامه  
Maps

- ۱ در برنامه Maps، به محیط حاوی مکانی که می‌خواهید اشتراک بگذارید هدایت می‌شوید.
- ۲ مکانی را که می‌خواهید به اشتراک بگذارید لمس کرده و بکشید.
- ۳ پنجره اطلاعات ظاهر می‌شود.
- ۴ پنجره اطلاعات را لمس نمایید.
- ۵ اطلاعات صفحه نمایش ظاهر می‌شود.
- ۶ **Share this place** را لمس کنید.

کادر محاوره ای **Share this place** ظاهر می‌شود.

- ۷ ابزارهایی اشتراک گذاری را لمس نمایید.
- این مثال از فیس‌بوک استفاده می‌نماید.
- صفحه **Share link** ظاهر می‌شود.
- ۸ هر متن مورد نیاز برای حساب خود را تایپ کنید.

۹ برای ارسال مکان به حساب خود **Share** را لمس نمایید.

#### راهنمایی

چگونه می‌توانم یک مکان را نشانه گذاری کنم و بعد به آن برگردم؟

در برنامه Maps، به محیط حاوی محل مورد نظر هدایت می‌شوید، سپس مکان را لمس کرده و نگهدارید تا یک پنجره **info** ظاهر شود. برای نشان دادن اطلاعات صفحه برای آن مکان پنجره **info** را لمس نمایید، سپس دکمه **Favorites** (☆) را تغییر به (★) را برای نشانه گذاری محل مورد علاقه خود لمس کنید. برای برگشت به مکان، منوی اعلان را در گوشه سمت چپ بالای صفحه Maps لمس نمایید، سپس **My Places** را لمس کنید. در صورتی که ظاهر نشد زبانه **Starred** را لمس کنید، سپس مکان مورد نظر را انتخاب نمایید.



## تنظیم کردن هشدارها (Alarm)

آندروید شامل یک برنامه Clock است که یک دامنه وسیعی از ویژگی‌ها را ارائه می‌نماید، مانند نمایش دادن زمان در چندین موقعیت متفاوت، بیدار شدن، یا به یاد آوردن با alarm ها، اندازه گیری و زمان با یک stopwatch (کرونومتر). شما می‌توانید از ویژگی Alarm برنامه Clock برای تنظیم تعدادی از هشدارها، و زمان بندی کردن هشدارها استفاده نمایید. برای مثال، شما می‌توانید یک هشدار (alarm) را تنظیم نمایید که شما را هر روز هفته به غیر از آخر هفته بیدار کند.

## تنظیم کردن هشدارها (Alarm)

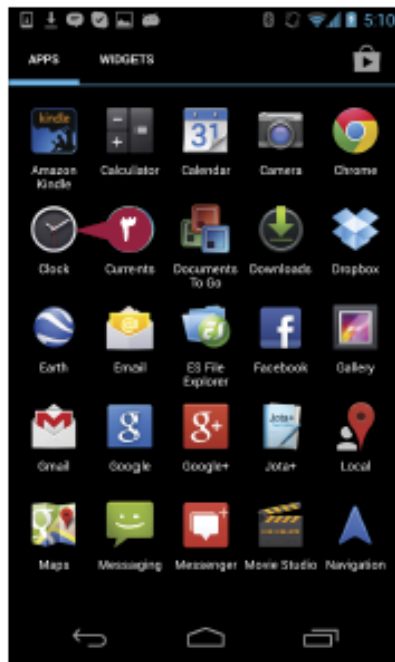
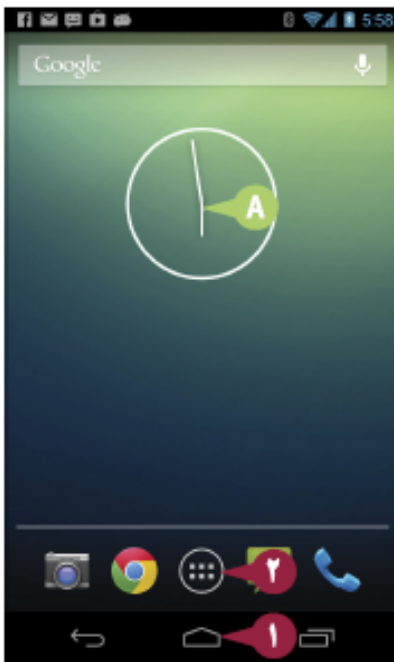

۱ دکمه Home (🏠) را لمس کنید.

صفحه Home ظاهر می‌شود.

الف در صورتی که ساعت آنالوگ یا دیجیتالی در صفحه Home ظاهر شود، برای نشان دادن برنامه clock آن را لمس کنید. به مرحله ۴ مراجعه نمایید.

۲ دکمه All Apps (☰) را لمس نمایید.

صفحه Apps ظاهر می‌شود.

یادداشت: در صورتی که زبانه Widgets در صفحه Apps ظاهر شده باشد، زبانه Apps را لمس کنید.

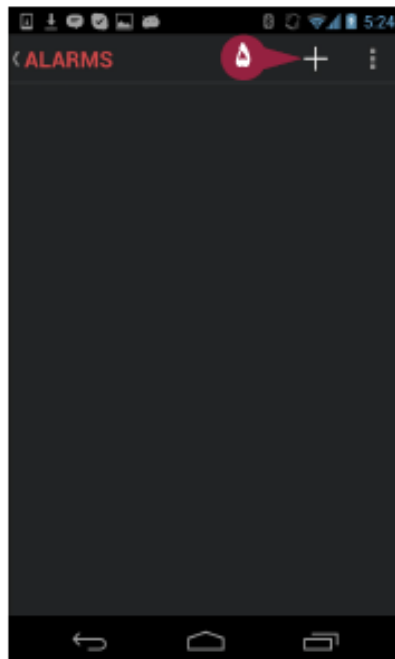

۳ دکمه Clock (🕒) را لمس کنید.

یادداشت: در صورتی که Clock در همان صفحه اول Apps نیست، نوار مرورگر را به سمت چپ یا راست بکشید تا Clock را پیدا نمایید.

برنامه Clock ظاهر می‌شود.

۴ دکمه Alarms (🕒) را لمس نمایید.

صفحه Alarms ظاهر می‌شود.

۵ دکمه Add (+) را لمس کنید.

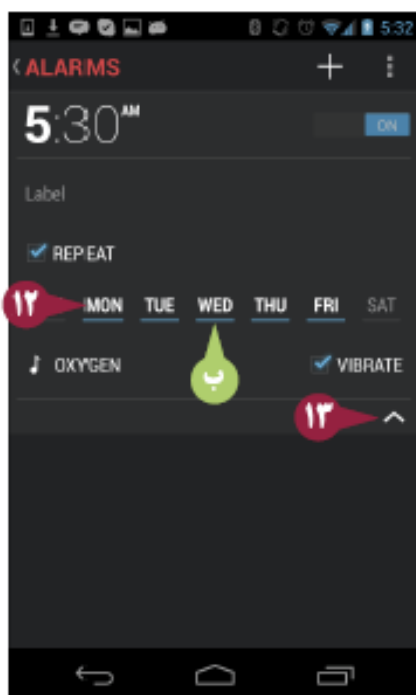
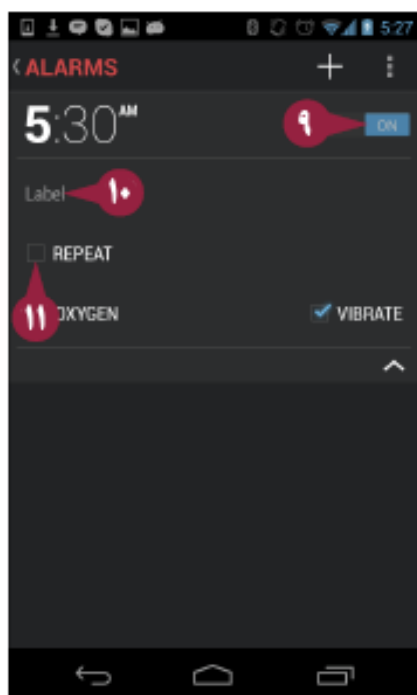
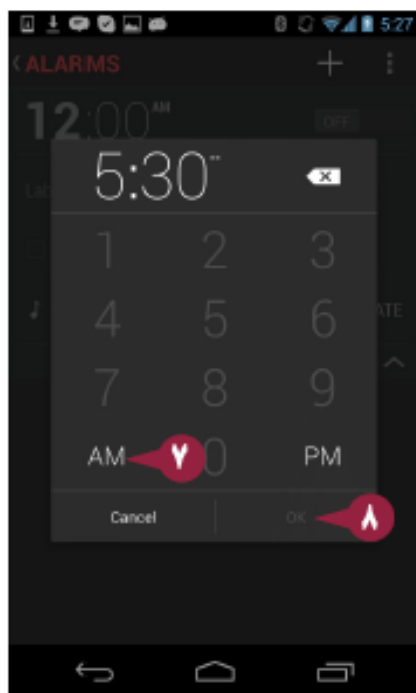
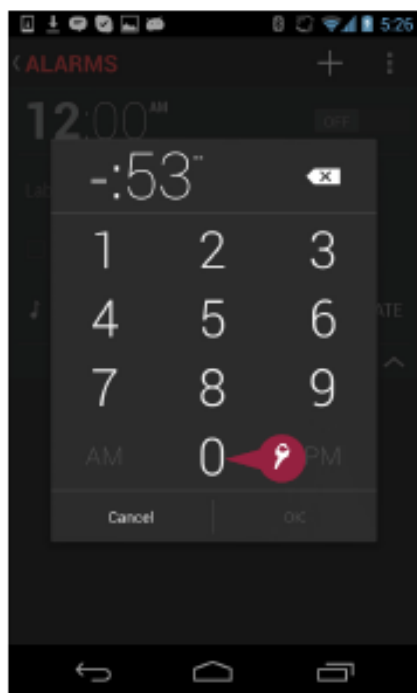

یک کادر محاوره ای برای تنظیمات alarm ظاهر می‌شود.

6 برای تنظیم کردن زمان alarm دکمه‌ها را لمس کنید. برای مثال، ۵ و ۳ و ۰ را برای تنظیم ۵:۳۰ لمس کنید.

7 AM یا PM را لمس کنید.

8 OK را لمس نمایید.

زنگ هشدار در صفحه Alarms ظاهر می‌شود.

9 زنگ هشدار را On یا Off تنظیم نمایید.

10 به طور اختیاری، Label را لمس نمایید، یک نام را برای زنگ هشدار تایپ کنید، و سپس OK را لمس کنید.

11 برای تکرار کردن زنگ هشدار، Repeat را لمس کنید (تغییر به ).

12 خط زیرین آبی روزهای هفته ای را نشان می‌دهد که زنگ هشدار تکرار خواهد شد.

13 یک روز را لمس نمایید تا خط زیرین آبی رنگ به صورت On یا Off در بیاید.

14 دکمه Collapse (↕) را لمس کنید.

برنامه Clock جزئیات هشدار را پنهان می‌نماید.

**یادداشت:** شما می‌توانید برای تنظیم زنگ هشدار دیگر دکمه Add (+) را کلیک نمایید.

### راهنمایی

#### چگونه هشدار را خاموش کنم؟

هنگامی که شما دیگر به یک زنگ هشدار نیاز ندارید، آن را لمس کرده و بکشید تا زبانه انتخاب ظاهر شود. سپس برای حذف کردن اخطار دکمه Delete (X) را لمس نمایید.

#### چگونه صدایی را برای هشدار تغییر دهم؟

برای هشدار در صفحه Alarms، دکمه Expand (∨) را لمس کنید. ورودی زنگ هشدار را توسعه دهید. صدای کنونی زنگ هشدار را لمس کنید، برای مثال Oxygen. صفحه Ringtones ظاهر می‌شود. صدای زنگی که می‌خواهید را انتخاب کنید، و سپس OK را لمس نمایید. شما می‌توانید زنگ‌های هشدار مختص به خود را بوسیله کپی کردن فایل‌های موزیک در پوشه Alarms با استفاده از Windows Explorer یا Android File Transfer اضافه نمایید.

## استفاده از Stopwatch (کرونومتر) و Timer

برنامه Clock از دو ویژگی Stopwatch (کرونومتر) و یک ویژگی Timer تشکیل شده است. با استفاده از ویژگی Stopwatch، شما می‌توانید رویدادها را به درستی به یک صدم ثانیه کاهش دهید. همچنین شما می‌توانید یک دور زمانی را برای هر دور در یک رویداد که دارای فواصل زمانی است ذخیره نمایید، برای یک مسابقه طناب کشی. ویژگی Timer شما را قادر می‌سازد تا یک مقدار زمانی را به طور معکوس به شمارید، که برای فعالیت‌هایی مانند آشپزی مفید است. شما همچنین می‌توانید در صورتی که شما باید آن را بدون تنظیم دوباره تایمر توسعه دهید، یک یا چند دقیقه را به زمان شمارش معکوس اضافه نمایید.

### استفاده از Stopwatch (کرونومتر) و Timer

#### باز کردن برنامه Clock

۱ دکمه Home (🏠) را لمس نمایید.

صفحه Home ظاهر می‌شود.

الف در صورتی که ساعت آنالوگ یا دیجیتالی در صفحه Home ظاهر شود، برای نشان دادن برنامه Clock آن را لمس نمایید.

۲ دکمه All Apps (☰) را لمس نمایید.

صفحه Apps ظاهر می‌شود.

**یادداشت:** در صورتی که زبانه Widgets در صفحه Apps ظاهر شده باشد، زبانه Apps را لمس نمایید.

۳ دکمه Clock (🕒) را لمس نمایید.

**یادداشت:** در صورتی که Clock در همان صفحه اول Apps نیست، نوار مرورگر را به سمت چپ یا راست بکشید تا Clock را پیدا نمایید. برنامه Clock ظاهر می‌شود.

#### استفاده از ویژگی Stopwatch (کرونومتر)

۱ دکمه Stopwatch (🕒) را لمس کنید.

صفحه Stopwatch ظاهر می‌شود.

۲ دکمه Start (👉) را لمس کنید.

کرونومتر شروع می‌شود.

۳ دکمه Lap (🏁) را لمس کنید.

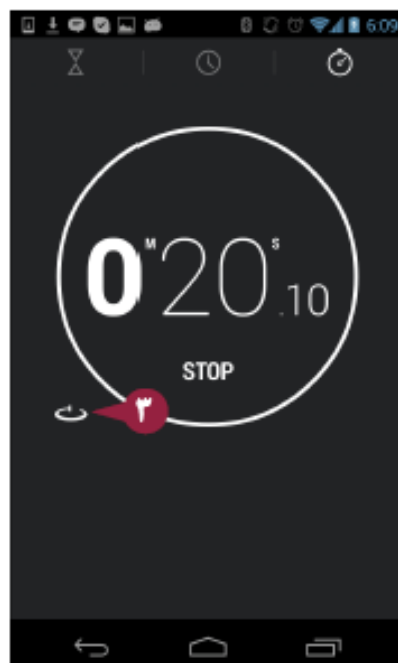
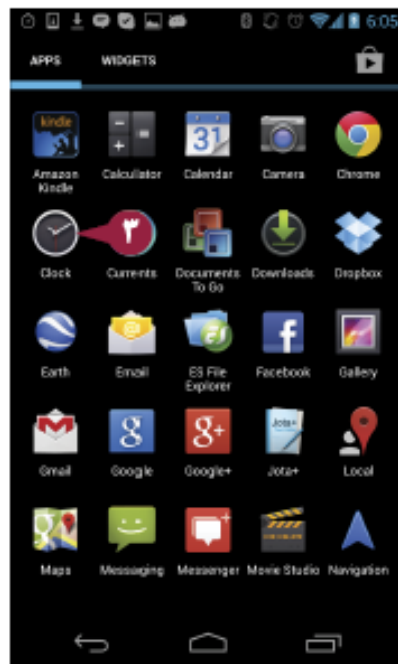
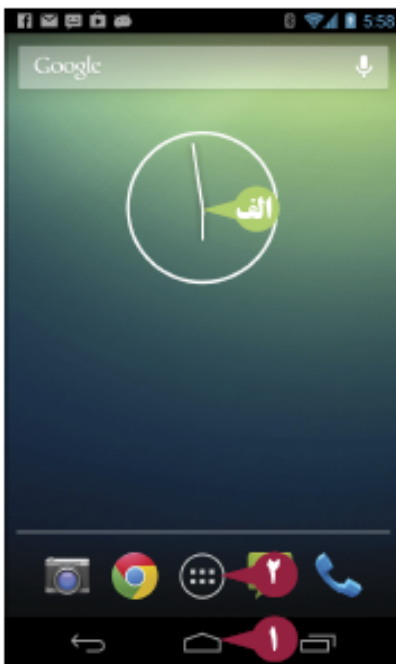



الف) کروномتر یک دوره زمانی را ثبت می‌نماید.  
 ب) چرخه پیشرفت رنگ قرمز را نشان می‌دهد که حاکی از دور کنونی است.  
 ۴) هنگامی که اندازه گیری تمام شد، **Stop** را لمس کنید.  
 کروномتر متوقف می‌شود.  
 ۵) دکمه **Reset** (🔄) را لمس نمایید.  
 کروномتر به صفر بر می‌گردد.

### استفاده از ویژگی Timer

۱) دکمه **Timer** (⌘) را لمس کنید.  
 صفحه **Timer** ظاهر می‌شود.  
 ۲) برای تعیین زمان شمارش معکوس دکمه‌ها را لمس کنید. برای مثال، ۴ و ۳ و ۰ را برای تعیین ۴ دقیقه، ۳۰ ثانیه.  
 ۳) **Start** را لمس نمایید.  
 ۴) در صورت لزوم، برای اضافه کردن یک دقیقه **+1<sup>M</sup>** را لمس نمایید. دوباره آن را لمس کنید.  
 ۵) در صورتی که باید قبل از تمام شدن زمان، تایمر را متوقف نمایید، **Stop** را لمس کنید.  
 ۶) هنگامی که شما می‌خواهید تایمر را حذف کنید **Delete** (🗑️) را لمس کنید.

### راهنمایی

آیا می‌توانم چند تایمر را هم زمان اجرا کنم؟

خیر، در این بخش ویژگی **Timer**، در برنامه **Clock** تنها یک تایمر هم زمان را اجرا می‌کند.

چگونه زمان را از ویژگی **Stopwatch** به اشتراک بگذارم؟

در صفحه **Stopwatch**، دکمه **Share** (📁) را لمس کنید. منوی به اشتراک گذاری گزینه‌ها باز می‌شود. یا یک آیت‌م نمایش داده شده را لمس نمایید، مانند **Messaging**، یا برای مشاهده تمامی گزینه‌های به اشتراک گذاری **See all** را لمس کنید، و سپس گزینه‌ای را که می‌خواهید استفاده نمایید لمس نمایید. آندروید یک پیام یا یک پست را فعال می‌نماید و سپس شما می‌توانید آن را تکمیل نمایید.



## تنظیم کردن برنامه Clock با چندین شهر

هنگام سفر، یا هنگام کار با افراد در مناطق زمانی متفاوت، شما باید زمان را به مناطق زمانی متفاوت دنبال کنید. شما می‌توانید برنامه Clock را بر روی تلفن یا تبلت با موقعیت‌های متفاوت تنظیم نمایید بنابراین شما می‌توانید فوراً زمان محلی را در هر منطقه ای که شما باید ردیابی نمایید مشاهده کنید. مشاهده زمان محلی می‌تواند به شما کمک کند تا از ارتباط با افراد در زمان‌های نامناسب، مانند نیمه شب جلوگیری کنید.

## تنظیم کردن برنامه Clock با چندین شهر

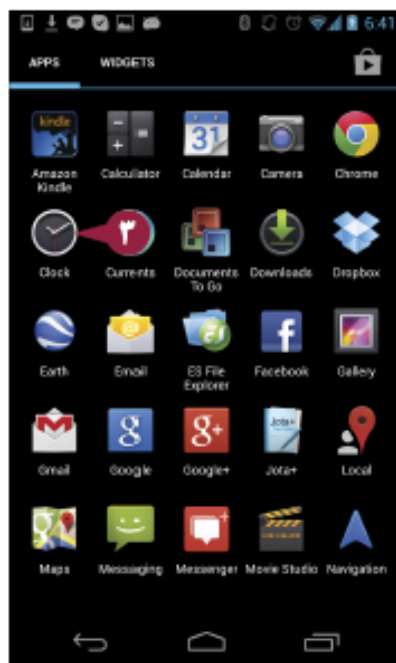
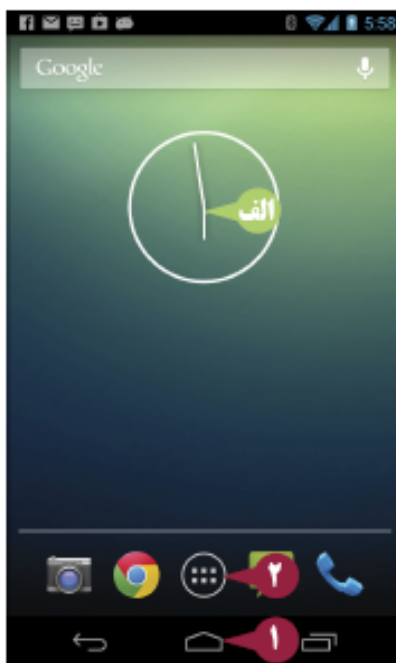

۱ دکمه Home (🏠) را لمس کنید.

صفحه Home ظاهر می‌شود.

الف در صورتی که ساعت آنالوگ یا دیجیتال در صفحه Home ظاهر شود، برای نشان دادن برنامه Clock آن را لمس کنید. به مرحله ۴ مراجعه نمایید.

۲ دکمه All Apps (☰) را لمس نمایید.

صفحه Apps ظاهر می‌شود.

یادداشت: در صورتی که زبانه Widgets در صفحه Apps ظاهر شده باشد، زبانه Apps را لمس کنید.

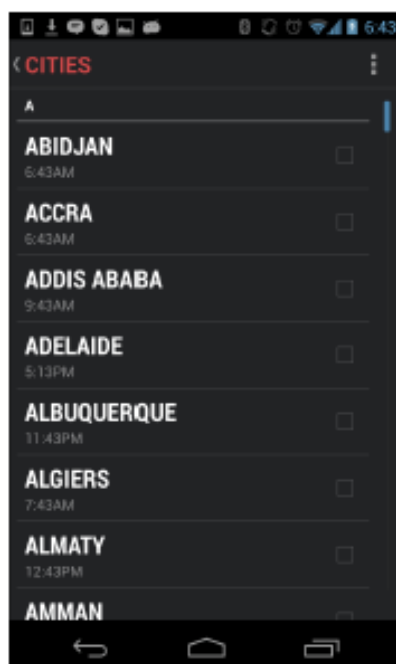

۳ Clock (🕒) را لمس کنید.

یادداشت: در صورتی که Clock در همان صفحه اول Apps نیست، نوار مرورگر را به سمت چپ یا راست بکشید تا Clock را پیدا نمایید.

برنامه Clock ظاهر می‌شود.

۴ دکمه Cities (📍) را لمس کنید.

صفحه Cities ظاهر می‌شود.

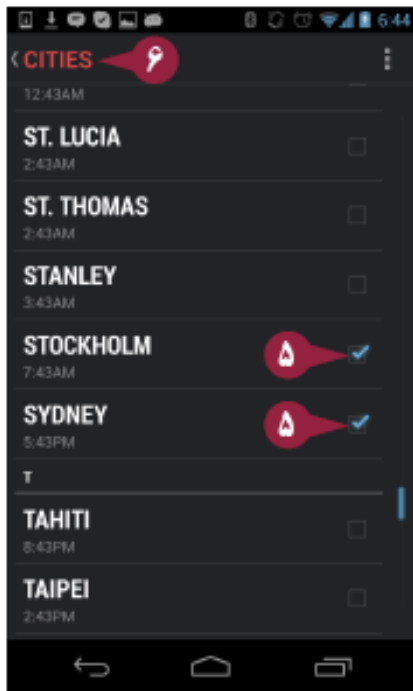

هر شهری را که می‌خواهید اضافه نمایید لمس کنید (تغییر به ).  
 Cities را لمس کنید.

Cities در صفحه Clock ظاهر می‌شود.

در صورت نیاز برای مشاهده ساعت نوار مرورگر را از سمت پایین به سمت بالا بکشید.

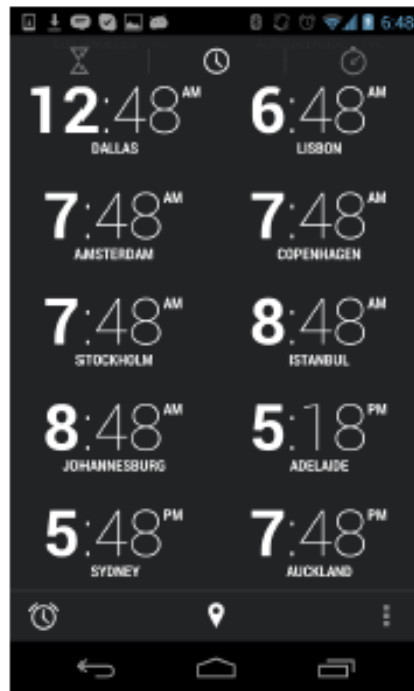

شهرهای انتخاب شده و زمان روزشان بر روی صفحه ظاهر می‌شود.

### راهنمایی

#### چه سفارشی از برنامه Clock را برای شهرها استفاده کنم؟

برنامه Clock شهرها را در زمان سفارش معرفی می‌نماید، مسلماً شهرها با زمان زودتر اول ظاهر می‌شوند و شهر با آخرین زمان در انتها نمایان می‌شوند.

#### چگونه یک موقعیت را از صفحه Cities حذف کنم؟

دکمه Cities (📍) را لمس نمایید. صفحه Cities ظاهر می‌شود. هر شهری که می‌خواهید حذف نمایید را لمس کنید (تغییر به ).



همیشه  
بهترین را بخواهید





همیشه  
بهترین را بخرید



## پخش کردن موزیک و فیلم‌ها

تلفن یا تبلت آندروید شما برای پخش موزیک و فیلم‌ها در هر جای ممکن عالی است و شما می‌توانید از آن‌ها لذت ببرید.

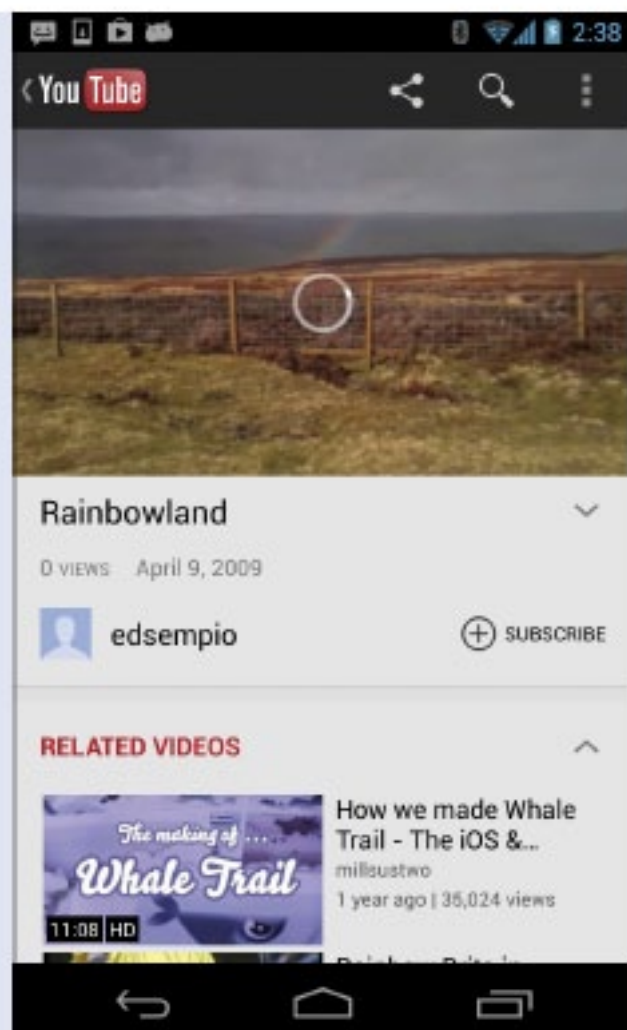



## کپی کردن موزیک و فیلم‌ها بر روی ابزار

برنامه Play Music ابزار آندروید شما می‌تواند موسیقی را در حساب گوگل یا یک اتصال اینترنتی Wi-Fi یا سلولی ذخیره کند، اما اگر شما فایل‌های موزیک دارید، ممکن است ترجیح دهید آن‌ها را مستقیماً در ابزار خود ذخیره نمایید، برای اینکه همیشه به آن دسترسی داشته باشید. آسان‌ترین روش برای دسترسی به فایل‌های موزیک حاضر و فیلم‌ها بر روی تلفن یا تبلت خود کپی کردن آن‌ها از رایانه است. شما می‌توانید از Windows PC یا یک Mac استفاده نمایید.

### کپی کردن موزیک و فیلم‌ها بر روی ابزار



کپی کردن موزیک و فیلم‌های بر روی ابزار خود در ویندوز

۱ تلفن یا تبلت خود را از طریق کابل USB و PC به رایانه وصل نمایید.

**یادداشت:** در صورتی که صفحه ابزار با یک رمز یا PIN حفاظت شده است، برای دسترسی رایانه به ابزار قفل ابزار را باز نمایید.

کادر محاوره ای AutoPlay باز می‌شود.

۲ در صورتی که می‌خواهید هنگامی که ابزار خود را جدا و بعد به رایانه متصل می‌نمایید، ویندوز به طور خودکار مرورگر ویندوز را باز کند، **Always do this for this device** را کلیک کنید (☑ تغییر به ☒).

۳ **Open device to view files** را کلیک نمایید.

پنجره Windows Explorer باز می‌شود و محتوای ابزار شما را نشان می‌دهد.

۴ دوبار بر روی نام ابزار خود کلیک کنید.

۵ دوبار بر روی **Internal storage** کلیک کنید.

۶ **Music** را کلیک نمایید.

**یادداشت:** هنگامی که فیلم‌ها را منتقل می‌کنید، Movies را کلیک کنید.

پنجره Windows Explorer محتوای پوشه Music ابزار را نشان می‌دهد.

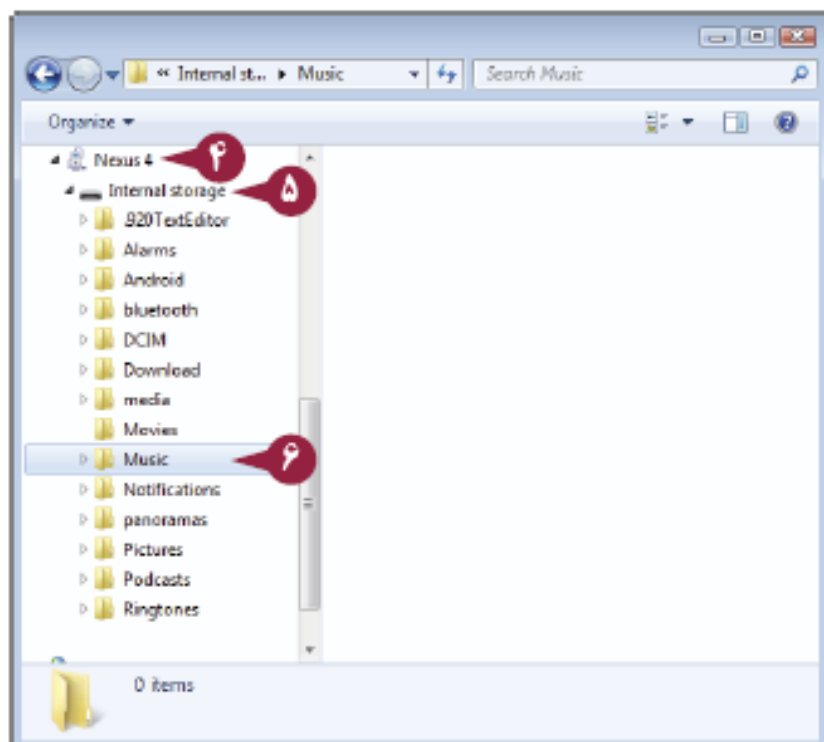

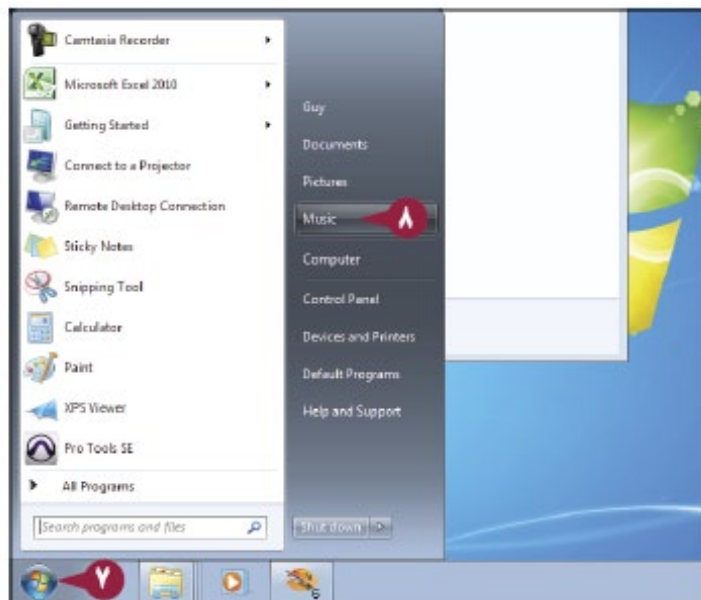

Start را کلیک کنید. ۷

منوی Start باز می‌شود.

Music را کلیک نمایید. ۸

**یادداشت:** هنگام انتقال فیلم‌ها، نام کاربری خود را کلیک نمایید، و سپس دوبار بر روی Videos کلیک کنید. در صورتی که شما از پوشه دیگری استفاده می‌نمایید، آن پوشه را باز نمایید.

کتابخانه Music در حساب کاربری شما باز می‌شود.

اولین آئتمی را که می‌خواهید کپی کنید کلیک نمایید. ۹

را نگه دارید و آخرین آئتم را کلیک کنید. ۱۰

ویندوز دامنه ای از آئتم‌ها را انتخاب می‌کند.

آئتم‌ها را به پوشه Music ابزار بکشید. ۱۱

ویندوز فایل‌ها را کپی می‌نماید.

هنگامی که ویندوز کپی کردن فایل‌ها را تمام کرد، تلفن یا تبلت خود را از رایانه جدا نمایید. ۱۲

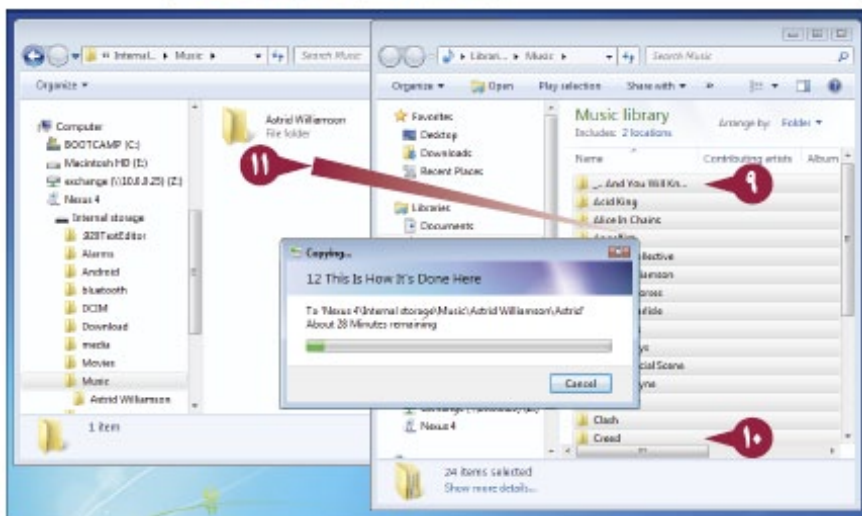

## راهنمایی

### چگونه من فایل‌های موزیک را در تلفن یا تبلت از Mac کپی کنم؟

در Mac، تلفن یا تبلت شما در Finder ظاهر نمی‌شود، مسلماً شما باید از یک برنامه third-party استفاده نمایید. در صورتی که سازنده ابزار شما یک برنامه سفارشی، مانند Samsung Kies را ارائه داده است، از آن استفاده نمایید. در صورتی که سازنده برنامه سفارشی را ارائه ننموده است، از سایت

<http://www.android.com/filetransfer>.

Android File Transfer را دانلود نمایید و از آن برای انتقال فایل‌ها از سیستم فایل Mac به تلفن یا تبلت خود استفاده نمایید. برای پیدا کردن راهنما، لینک Help را در صفحه وب Android File Transfer کلیک نمایید.



## خریداری موزیک به صورت آنلاین

هنگامی که شما می‌خواهید موزیک آنلاین را خریداری نمایید، شما می‌توانید به راحتی با استفاده از سرویس‌های Google Play این کار را انجام دهید، که میلیون‌ها آهنگ برای فروش را پیشنهاد می‌دهد. برای دسترسی به Google Play، شما از برنامه Play Store استفاده نمایید، که درون نسخه‌های استاندارد آندروید وجود دارد. آهنگ‌هایی که شما در Google Play خریداری می‌نمایید هم در تلفن یا تبلت شما و هم در هر رایانه دیگری و ابزارهایی که شما به همان حساب گوگل متصل کرده‌اید در دسترس می‌باشد. شما همچنین می‌توانید موزیک را از فروشگاه‌های آنلاین دیگر، مانند Amazon MP3 Store خریداری نمایید، و از منابعی مانند یک وب سایت موزیک را دانلود نمایید.

## خریداری موزیک به صورت آنلاین



۱ دکمه Home (🏠) را لمس نمایید.

صفحه Home ظاهر می‌شود.

۲ دکمه All Apps (📁) را لمس نمایید.

صفحه Apps ظاهر می‌شود.

**یادداشت:** در صورتی که زبانه Widgets در

صفحه Apps ظاهر شده باشد، زبانه Apps را

لمس نمایید.

۳ دکمه Play Store (📦) را لمس نمایید.

**یادداشت:** در صورتی که در همان

صفحه اول Apps نیست، نوار مرورگر را به سمت

چپ یا راست بکشید تا Play Store را پیدا نمایید.

برنامه Play Store باز می‌شود و صفحه

Google Play را نشان می‌دهد.

۴ دکمه Music (🎵) را لمس نمایید.

**یادداشت:** در صورتی که صفحه

Listen to All Your Music ظاهر

شود، اطلاعات ارائه شده را بخوانید، و سپس

Start Shopping را بخوانید.

صفحه Music ظاهر می‌شود، و لیست Featured

را نشان می‌دهد.

۵ دکمه Genres (🎧) را لمس نمایید.



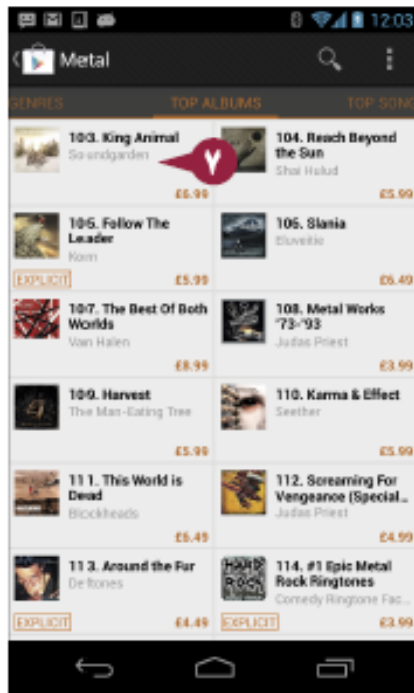
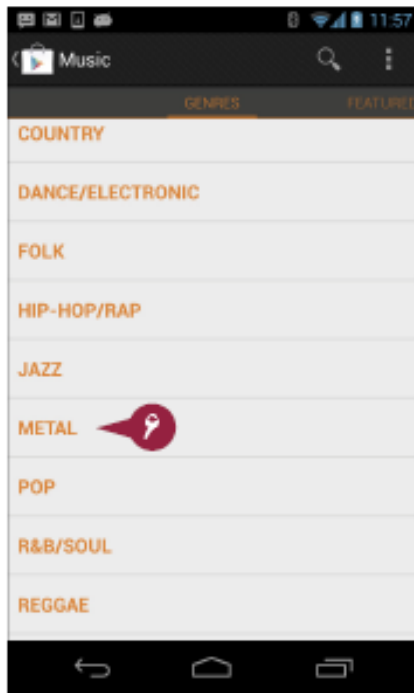

لیست Genres ظاهر می‌شود.  
 ۶ نوعی را که می‌خواهید مرور کنید لمس نمایید.

صفحه Top Albums را برای genre ظاهر می‌شود.

**یادداشت:** از صفحه Albums، برای نشان دادن صفحه Top Songs به سمت چپ بکشید. دوباره برای نشان دادن صفحه New Releases، به سمت چپ بکشید.

۷ یک آیتم که می‌خواهید مشاهده نماید را لمس کنید.

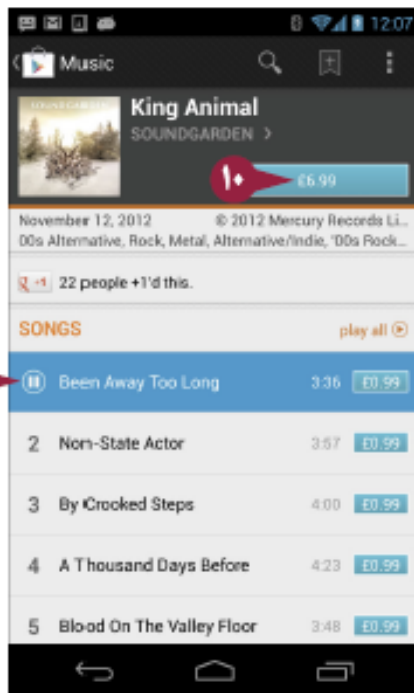
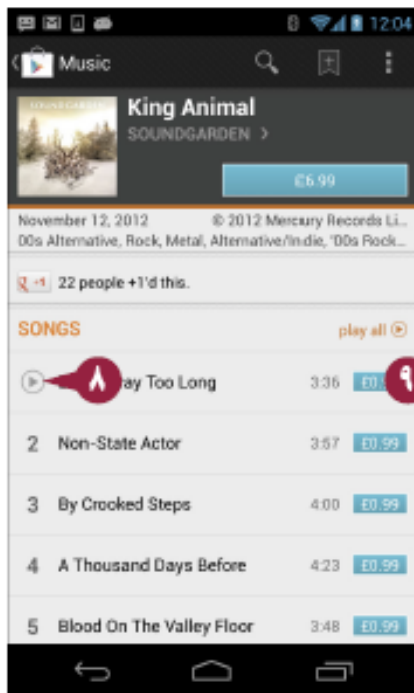

صفحه آیتم‌ها ظاهر می‌شود.

۸ برای پخش کردن یک مثال، Play (▶) را لمس نمایید.

۹ برای متوقف کردن پخش، Pause (⏸) را لمس نمایید.

۱۰ دکمه price را برای خریدن یک آیتم لمس کنید.

**راهنمایی**

**کدام قالب بندی‌های موزیک را می‌توانید با برنامه Play Music پخش کرد؟**

برنامه Play Music می‌تواند یک دامنه وسیعی از قالب بندی‌ها شامل AAC، MP3 را بدون حفاظت مدیریت حقوق دیجیتال پخش نماید، Ogg Vorbis، FLAC، و فایل‌های WAV. یک قالب بندی پرکاربردی که برنامه Play Music را نمی‌تواند پخش کند Apple Lossless Encoding است، یک قالب بندی اپل در iTunes را ارائه می‌کند. در صورتی که شما دارای فایل‌های Apple Lossless Encoding بر روی رایانه خود باشید، از iTunes برای تبدیل آن‌ها به فایل‌های AAC استفاده کنید و آن‌ها را در تلفن یا تبلت خود قرار دهید. شما همچنین می‌توانید فایل‌های MP3 را ایجاد نمایید، اما AAC کیفیت صوتی بهتری از MP3 در اندازه فایل مشابه دارد و معمولاً انتخاب بهتری است.

## پخش کردن موزیک

بعد از بار گذاری موزیک بر روی تلفن یا تبلت خود، شما می‌توانید هر جایی که می‌روید از آن لذت ببرید. برای پخش کردن موزیک، شما از برنامه Play Music استفاده نمایید، که شما را قادر می‌سازد مجموعه موزیک خود را بر حسب هنرمندها، آلبوم‌ها، آهنگ‌ها، نوع‌ها مرور کنید. شما همچنین می‌توانید برای بررسی و دسترسی به موزیکی که شما به تلفن یا تبلت خود اضافه کرده‌اید و آخرین موزیکی که شما پخش کرده‌اید از صفحه Recent استفاده نمایید. شما همچنین می‌توانید لیست پخش Last added (آخرین موزیک‌های اضافه شده) و Free و خریداری شده که Play Music برای شما ایجاد کرده است را مرور نمایید، و شما می‌توانید لیست‌های پخش بیشتری از خودتان را ایجاد کنید.

## پخش کردن موزیک

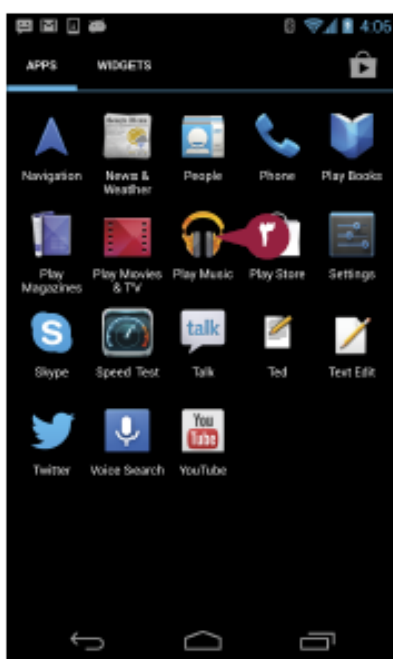
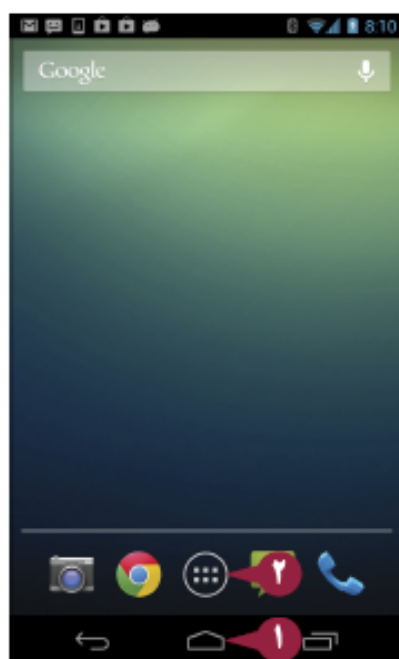

۱ دکمه Home (🏠) را لمس کنید.

صفحه Home ظاهر می‌شود.

۲ All Apps (☰) را لمس کنید.

صفحه Apps ظاهر می‌شود.

**یادداشت:** در صورتی که زبانه Widgets در

صفحه Apps ظاهر شده باشد، زبانه Apps را

لمس نمایید.

۳ Play Music (🎧) را لمس کنید.

**یادداشت:** در صورتی که در همان

صفحه اول Apps نیست، نوار مرورگر را به سمت

چپ یا راست بکشید تا Play Music را پیدا نمایید.

برنامه Play Music باز می‌شود.

صفحه Recent ظاهر می‌شود، و موزیک‌های اضافه

شده یا پخش شده اخیر را نشان می‌دهد.

الف برای تعویض تمامی آهنگ‌ها، **Shuffle all** را

لمس نمایید.

۴ صفحه را به سمت چپ بکشید.

لیست Artists ظاهر می‌شود.

۵ بار دیگر صفحه را به سمت چپ بکشید.

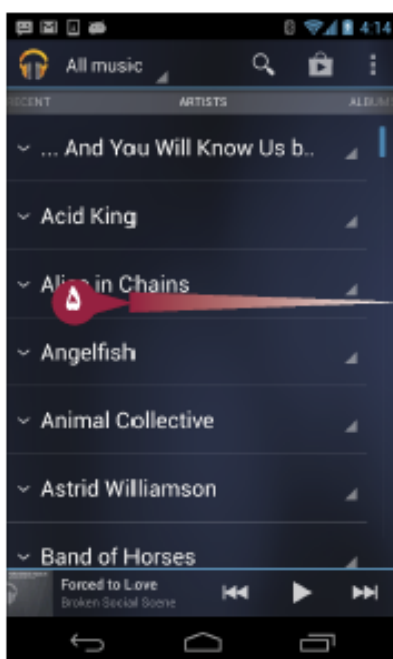
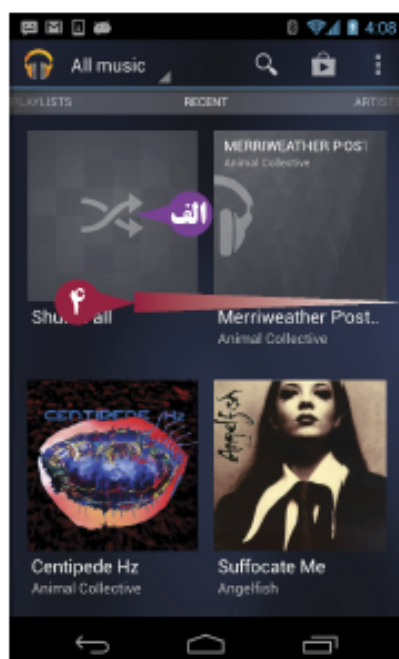



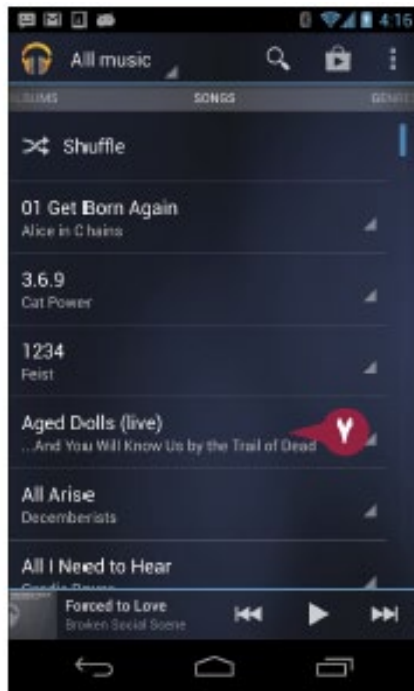
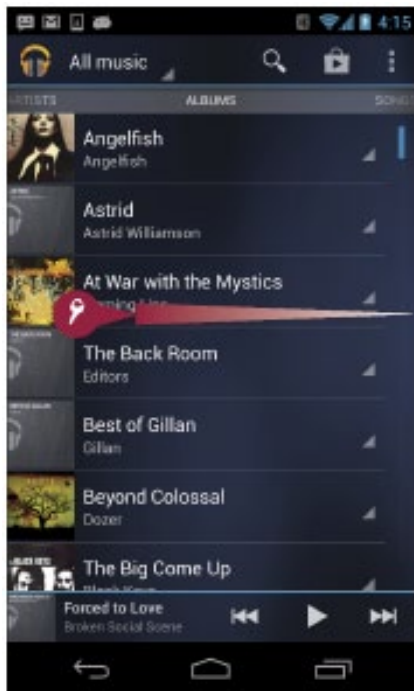

لیست آلبوم ظاهر می‌شود.

۶ یکبار دیگر صفحه را به سمت چپ بکشید.

لیست Songs ظاهر می‌شود.

۷ آهنگی را که می‌خواهید پخش نمایید لمس کنید.

صفحه آهنگ ظاهر می‌شود؛ آهنگ‌ها شروع به پخش می‌کنند.

۸ برای متوقف کردن پخش، **Pause** (||) را لمس کنید.

۹ برای رفتن به آهنگ بعدی **Next** (▶▶) را لمس نمایید.

۱۰ برای برگشت به ابتدای آهنگ کنونی،

**Previous** (◀◀) را لمس نمایید.

برگشت به آهنگ قبلی، **Previous** (◀◀)

را دوباره لمس نمایید.

۱۱ برای نشان دادن کنترل‌های اضافی صفحه را لمس نمایید.

۱۲ برای پس و پیش کردن آهنگ، **Playhead** (■) را لمس نمایید.

۱۳ در صورتی که می‌خواهید آهنگ را رتبه بندی نمایید، **Like** (❤️) را لمس کنید.

۱۴ در صورتی که می‌خواهید به آهنگی رتبه منفی دهید، **Dislike** (👎) را لمس کنید.

### راهنمایی

#### کنترل‌های دیگر چه کاری انجام می‌دهند؟

برای تعویض آلبوم، لیست کنونی یا دسته آهنگ‌ها درون یک سفارش تصادفی، **Shuffle** را لمس کنید (🔀 تغییر به 🔄). برای غیر فعال کردن گزینه **Shuffle On, shuffle** (🔀 تغییر به 🔄) را لمس نمایید. برای فعال کردن تکرار تمامی آهنگ‌ها در آلبوم، لیست، یا مجموعه ای از آهنگ‌های کنونی، **Repeat** را لمس نمایید (🔁 تغییر به 🔄). برای فعال کردن تکرار تنها همان آهنگ **Repeat All** را لمس کنید (🔁 تغییر به 🔄). برای غیر فعال کردن تکرار، **Repeat One** را لمس کنید (🔁 تغییر به 🔄). برای پنهان کردن اثر هنری و نمایش دادن لیست آهنگ‌ها **List** (📄) را لمس کنید.



## تنظیم کردن صدا با اکولایزر

شما می‌توانید از ویژگی Equalizer در برنامه Play Music برای تنظیم کردن آهنگ مورد علاقه خود استفاده نمایید. اکولایزر زمانی مفید است که شما از تلفن یا تبلت خود با ابزارهای خروجی متفاوت استفاده می‌نمایید، مانند اسپیکرهای قابل حمل و هدفون‌ها. Equalizer یک تعداد از پیش تنظیمات اختصاص یافته برای انواع مختلفی از موزیک‌ها است، مانند Folk، Jazz و Rock، اما شما می‌توانید از آن‌ها برای هر نوع موزیکی که گوش می‌دهید استفاده نمایید. شما همچنین می‌توانید پیش تنظیم سفارشی مختص به خود را به نام User ایجاد کنید که دقیقاً فرکانس‌های ترجیحی شما را پخش می‌نماید.

## تنظیم کردن صدا با اکولایزر

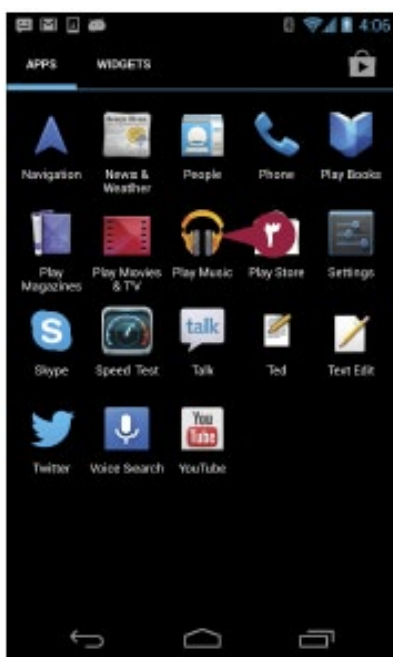
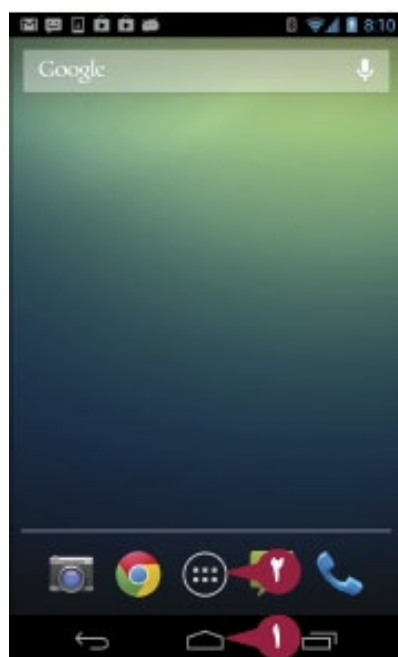

۱ دکمه Home (🏠) را لمس کنید.

صفحه Home ظاهر می‌شود.

۲ دکمه All Apps (📁) را لمس کنید.

صفحه Apps ظاهر می‌شود.

**یادداشت:** در صورتی که زبانه Widgets در صفحه

Apps نیست، زبانه Apps را لمس نمایید.

۳ دکمه Play Music (🎵) را لمس کنید.

**یادداشت:** در صورتی که در همان

صفحه اول Apps نیست، نوار مرورگر را به سمت

چپ یا راست بکشید تا Play Music را پیدا نمایید.

برنامه Play Music باز می‌شود.

۴ به آهنگی که می‌خواهید پخش نمایید هدایت

می‌شوید، و سپس آن را لمس نمایید.

آهنگ شروع به پخش می‌شود، و صفحه آن ظاهر

می‌شود.

۵ دکمه Menu (☰) را لمس کنید.

منو باز می‌شود.

۶ دکمه Equalizer (🔊) را لمس کنید.

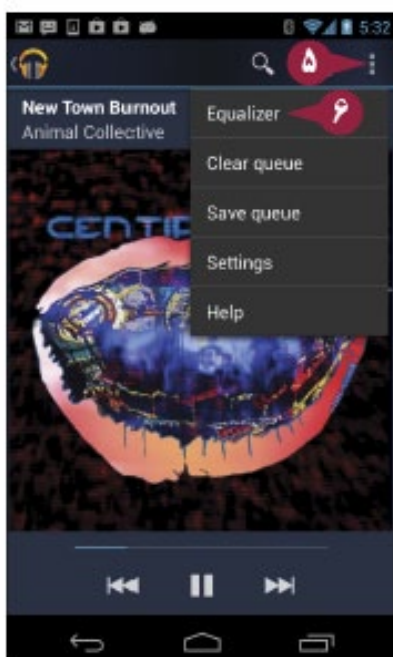

صفحه Equalizer ظاهر می‌شود.

۷ در صورتی که می‌خواهید از **Equalizer** استفاده نمایید سوئیچ **Equalizer** را **On** تنظیم نمایید.

۸ نام اکولایزر کنونی را لمس نمایید.  
منوی اعلان ظاهر می‌شود.

۹ اکولایزری که می‌خواهید اعمال نمایید را لمس کنید.

منوی بسته می‌شود، و **Play Music** با استفاده از اکولایزر شروع به پخش آهنگ شما می‌نماید.  
۱۰ برای تنظیم کردن صدای بیشتر، نوار لغزنده اکولایزر (🔊) را به سمت بالا یا پایین بکشید.

الف هنگامی که شما یک اکولایزر پیش‌تنظیم را سفارش‌سازی می‌کنید، برنامه **Play Music** به اکولایزر **User** تغییر می‌کند.

**یادداشت:** شما می‌توانید آخرین اکولایزر سفارشی را بوسیله باز کردن منوی اعلان دوباره بکار ببرید و **User** را لمس کنید.

۱۱ در صورتی که **Bass boost** در دسترس است، برای تنظیم باس نوار لغزنده آن را (🔊) بکشید.

۱۲ برای تنظیم افکت **3D** نوار لغزنده آن را (🔊) بکشید.

۱۳ هنگامی که شما انتخاب یک اکولایزر را به اتمام رساندید، دکمه **Back** (⬅️) را لمس کنید.

صفحه **song** دوباره ظاهر می‌شود.

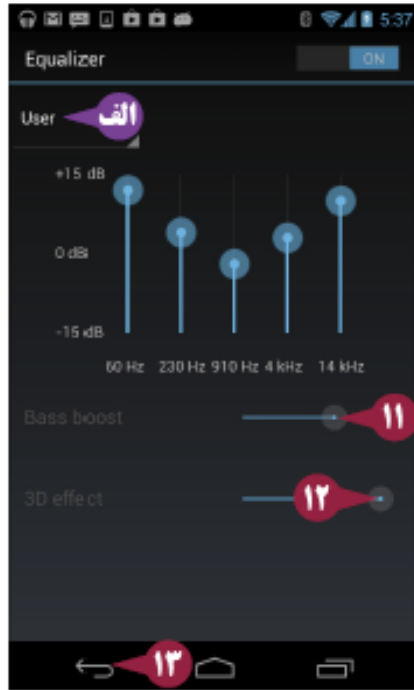
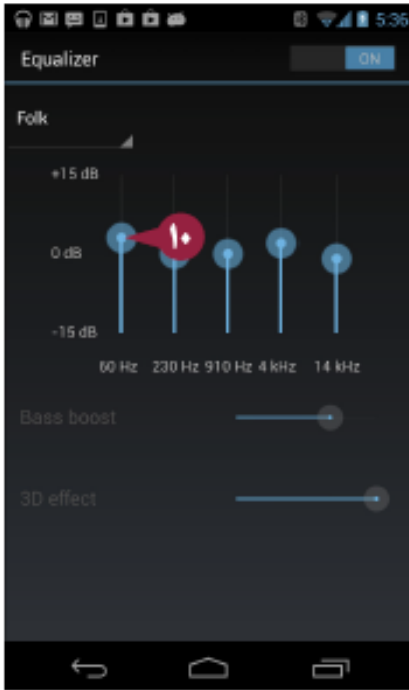
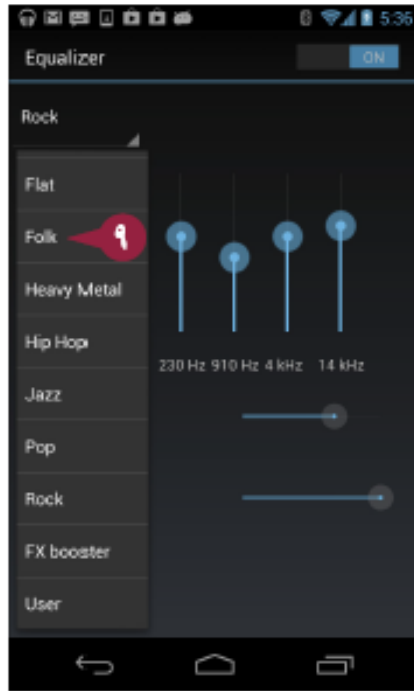
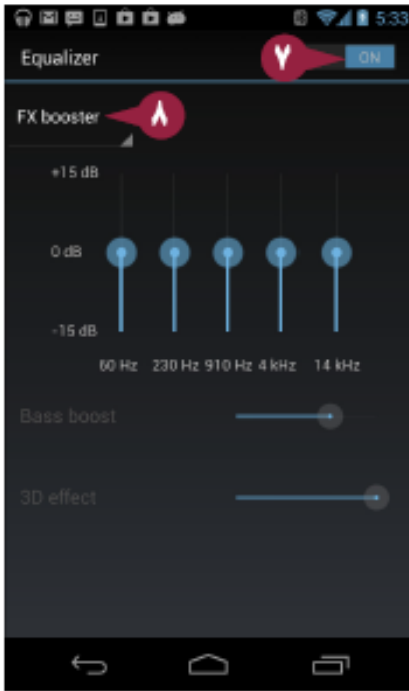

### راهنمایی

چرا فرمان اکولایزر در منوی برنامه **Play Music** ظاهر نمی‌شود؟ چگونه یک اکولایزر مناسب را انتخاب کنم؟

به افکت هر اکولایزر در موسیقی که پخش می‌شود گوش دهید، و سپس یکی را انتخاب نمایید. به اسامی اکولایزر کمی توجه نمایید، زیرا افکت‌هایشان بسته به اسپیکرها یا هدفون‌های مورد استفاده شما فرق می‌کند. برای مثال، شما ممکن است صدا های موزیک کلاسیک را با استفاده از اکولایزر **Heavy Metal** جستجو نمایید.

برخی از ابزار های آندروید از ویژگی **Equalizer** پشتیبانی نمی‌کنند. در صورتی که ابزار شما از اکولایزر پشتیبانی نمی‌کند، فرمان در منو ظاهر نمی‌شود. در صورتی که ابزار برنامه دیگری را برای پخش موزیک ارائه می‌دهد، اگر آن برنامه دارای این ویژگی باشد متوجه خواهید شد.

## ایجاد کردن یک Playlist

در عوض پخش آهنگ‌های خاص یا پخش آهنگ‌های CD از شروع تا پایان، شما می‌توانید یک لیست پخش حاوی تنها آهنگ‌هایی مورد ترجیحی شما است را ایجاد نمایید. لیست‌های پخش یک روش عالی برای لذت بردن از موزیک در تلفن یا تبلت خود هستند. شما می‌توانید به راحتی یک لیست پخش به دو روش ایجاد نمایید. روش اول شروع لیست پخش و سپس اضافه کردن آهنگ‌ها به آن هرجایی که شما مناسب می‌دانید است. دومین روش اضافه کردن آهنگ‌ها به ترتیب به برنامه Play Music و سپس ذخیره کردن ترتیب آهنگ‌ها در یک لیست پخش است.

## ایجاد کردن یک Playlist

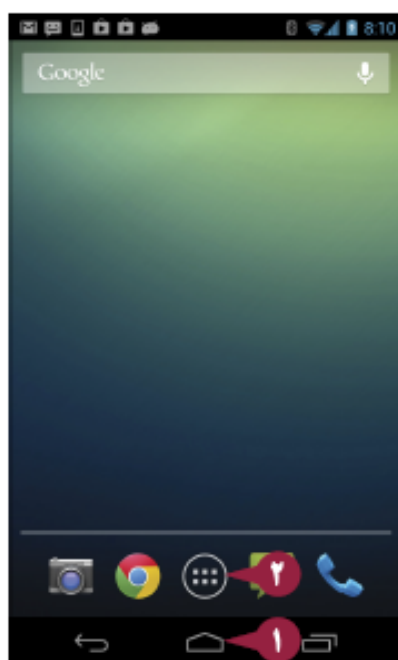

۱ دکمه Home (🏠) را لمس نمایید.

منوی Home ظاهر می‌شود.

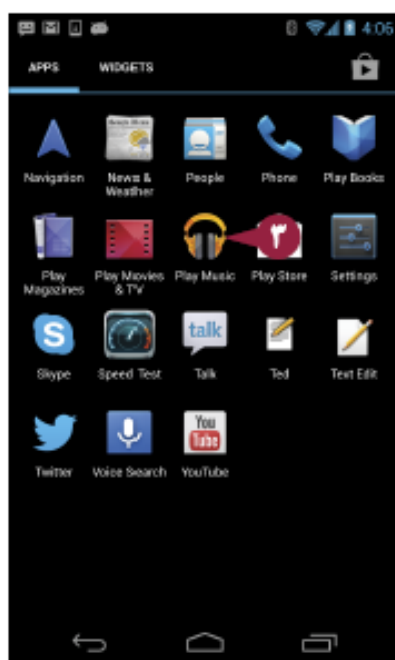

۲ دکمه All Apps (☰) را لمس کنید.

صفحه Apps ظاهر می‌شود.

**یادداشت:** در صورتی که زبانه Widgets در

صفحه Apps ظاهر شده است، زبانه Apps را

لمس کنید.

۳ دکمه Play Music (🎵) را لمس کنید.

**یادداشت:** در صورتی که Play Music در همان

صفحه اول Apps نیست، نوار مرورگر را به سمت

چپ یا راست بکشید تا Play Music را پیدا نمایید.

برنامه Play Music ظاهر می‌شود.

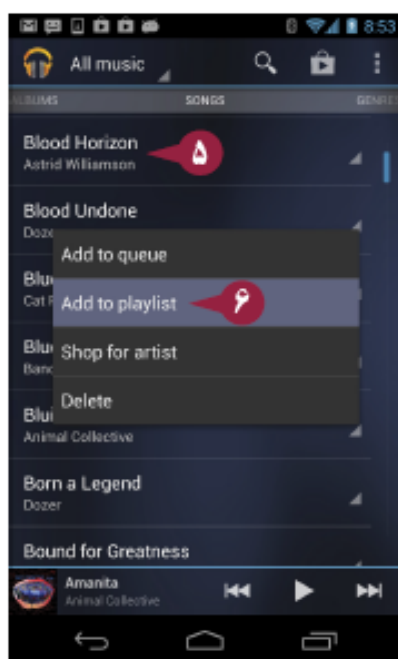

۴ برای رسیدن به صفحه موسیقی، صفحه را

یک یا چند بار به سمت چپ یا راست بکشید،

دکمه Menu (☰) را لمس نمایید، و سپس

New Playlist را لمس کنید.

۵ یک ایتِم را لمس کرده و نگهدارید.

منوی اعلان ظاهر می‌شود.

۶ دکمه Add to playlist را لمس کنید.

کادر محاوره ای Add to playlist ظاهر می‌شود.

۷ دکمه New playlist را لمس نمایید.

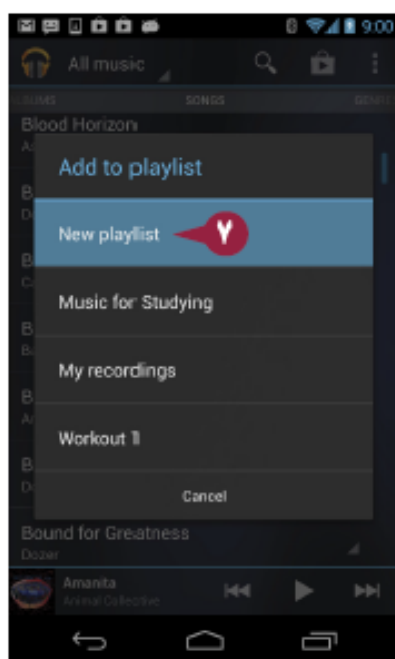

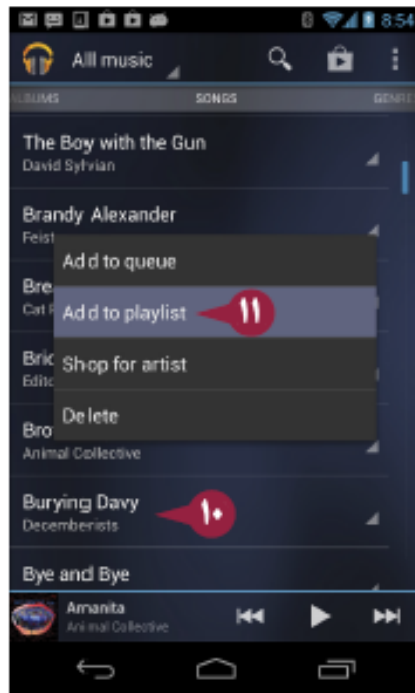
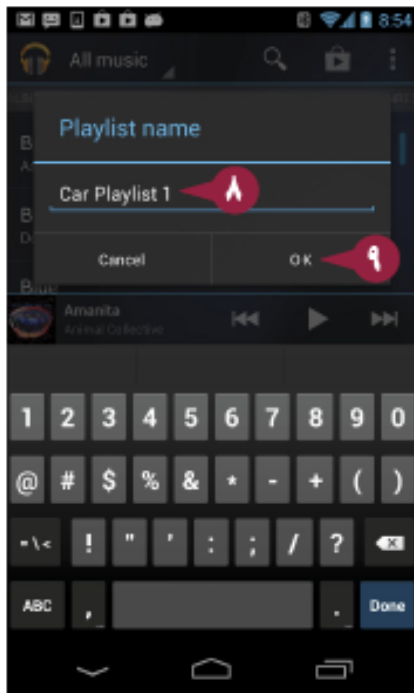

کادر محاوره ای Playlist name ظاهر می‌شود.

۸ نام را تایپ نمایید.

۹ OK را لمس کنید.

۱۰ آهنگ دیگر را لمس کرده و نگهدارید. منوی اعلان ظاهر می‌شود.

۱۱ Add a playlist را لمس کنید.

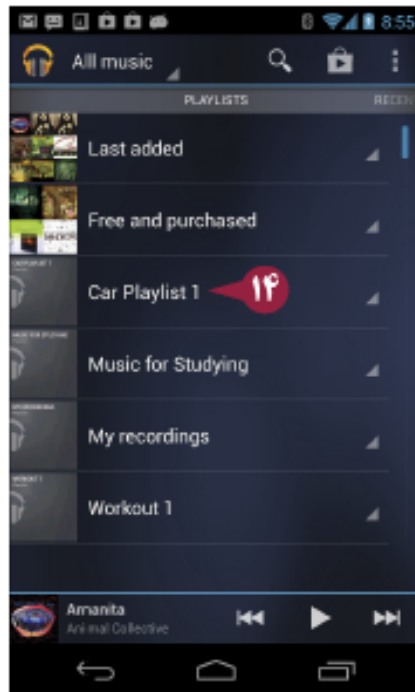
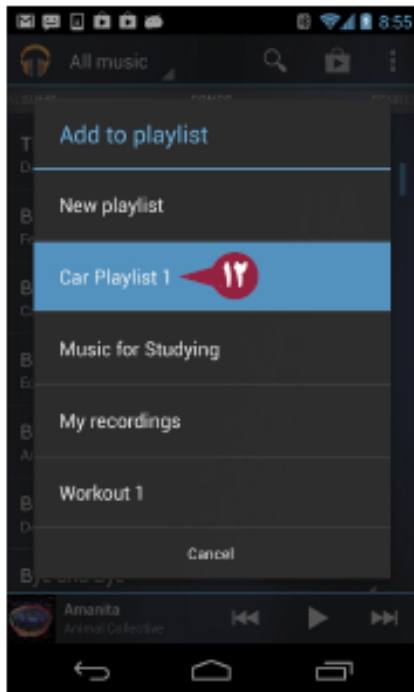

کادر محاوره ای Add to playlist باز می‌شود.

۱۲ لیست پخش را لمس کنید.

۱۳ صفحه را یک یا چند بار به سمت راست بکشید تا صفحه Playlists ظاهر شود.

۱۴ Playlist را لمس کنید.

لیست پخش شروع به پخش می‌نماید.

**یادداشت:** شما می‌توانید از صفحه Playlists

نام لیست پخش را تغییر دهید. playlist را

لمس کنید و نگهدارید، و سپس در منوی اعلان

Rename را لمس کنید.

## راهنمایی

### Queue چیست و چگونه می‌توانم از آن برای ایجاد یک playlist استفاده نمایم؟

Queue لیستی از آهنگ‌های در حال پخش است. شما می‌توانید به لیست بوسیله لمس کردن و نگهداشتن آیتم و سپس لمس کردن **Add to queue** در منوی اعلان یک آیتم را اضافه نمایید. هنگامی که شما لیست بر روی صفحه نمایش نشان داده شد، می‌توانید بوسیله لمس کردن و نگهداشتن یک آیتم و سپس لمس کردن گزینه **Remove from queue** یک آیتم را حذف نمایید. شما می‌توانید لیست را بوسیله لمس کردن **Menu** و **Clear queue** حذف نمایید. برای ذخیره کردن لیست در یک playlist، **Menu** و **Save queue** را لمس نمایید. در کادر محاوره ای Playlist name، یک نام را تایپ کنید و OK را لمس کنید.



## سفارش سازی تنظیمات صوتی

شما می‌توانید برای اینکه برنامه متناسب با روش شما کار کنید تنظیمات Play Music را سفارش سازی کنید. شما می‌توانید با استفاده از حساب گوگل Play Music را به Google Play وصل نمایید از این رو می‌توانید صدای ذخیره شده در حساب خود را به جریان بیندازید. این شما را قادر می‌سازد با استفاده از تلفن یا تبلت خود به مجموعه موسیقی آنلاین خود گوش دهید. شما می‌توانید به طور خودکار موسیقی را در تلفن یا تبلت خود منتقل نمایید، و برای کاهش کاربرد داده های سلولی خود اتصالات Wi-Fi را محدود نمایید، و موسیقی را با کیفیت بالا به جریان بیندازید. شما همچنین می‌توانید از دانلود فایل های رسانه با یک اتصال سلولی به جای Wi-Fi، Play Music را متوقف نمایید.

## سفارش سازی تنظیمات صوتی

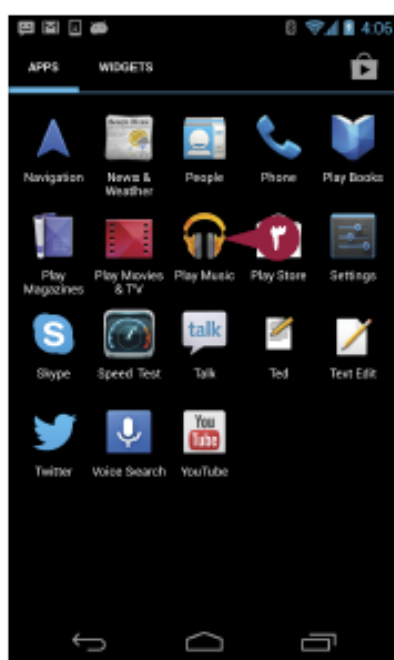
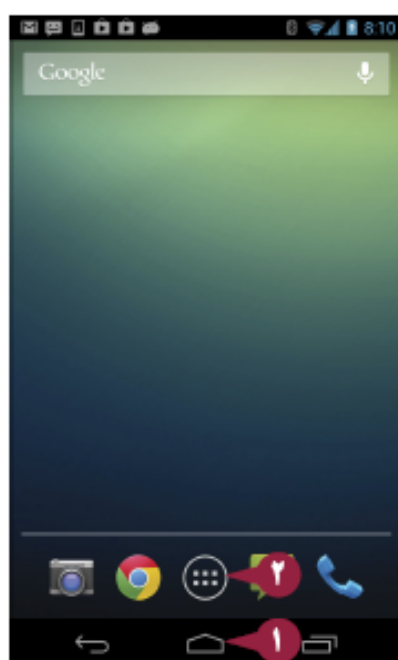

۱ دکمه Home (🏠) را لمس کنید.

صفحه Home ظاهر می‌شود.

۲ دکمه All Apps (☰) را لمس نمایید.

صفحه Apps ظاهر می‌شود.

**یادداشت:** در صورتی که زبانه Widgets در صفحه

Apps ظاهر شده باشد، زبانه Apps را لمس کنید.

۳ Play Music (🎧) را لمس کنید.

**یادداشت:** در صورتی که Play Music در همان

صفحه اول Apps ظاهر نشده باشد، نوار مرور گر را

به سمت چپ یا راست بکشید تا Play Music را

پیدا نمایید.

برنامه Play Music باز می‌شود.

۴ دکمه Menu (☰) را لمس کنید.

منوی باز می‌شود.

۵ Settings را لمس کنید.

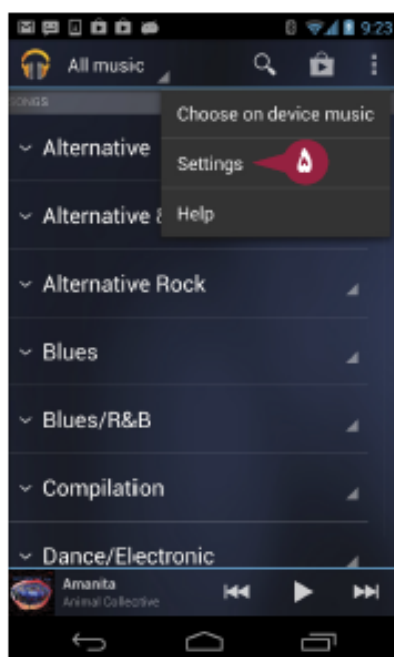
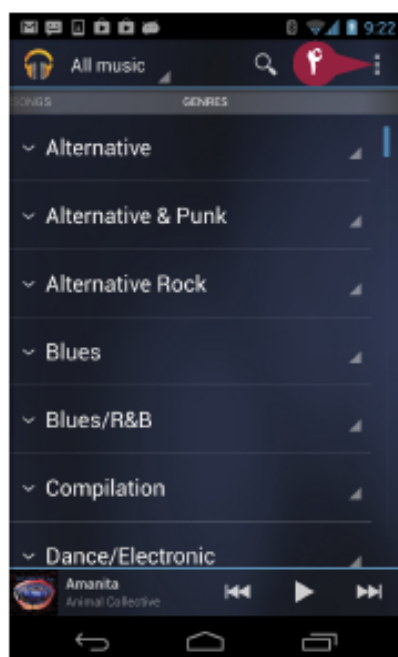

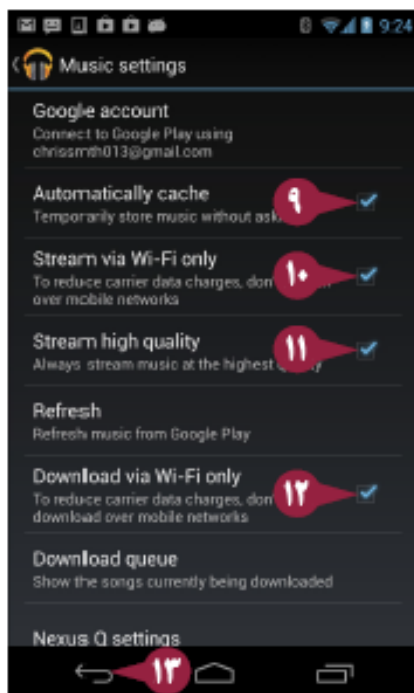
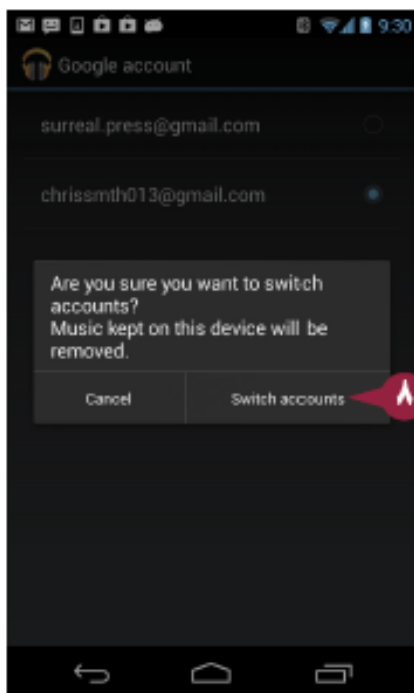
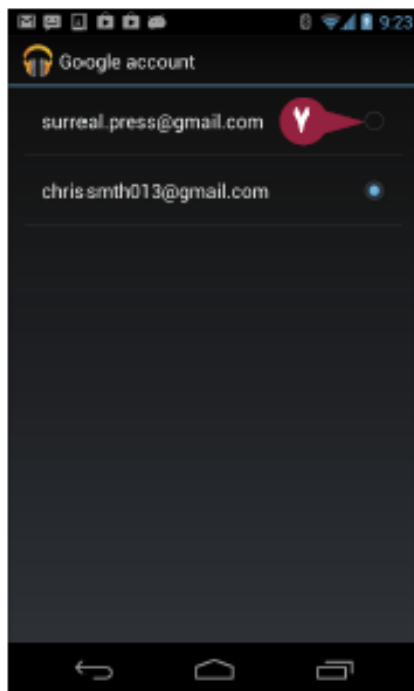
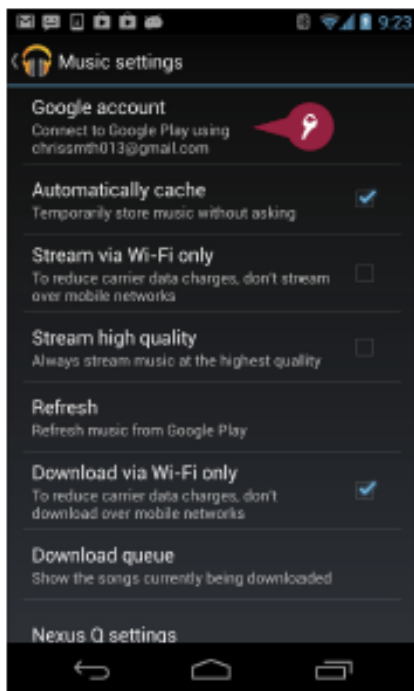

۶ در صفحه Music settings، در صورتی که باز خوانی حساب صحیح را نشان ندهد، **Google account** را لمس نمایید. در غیر اینصورت، به مرحله ۹ مراجعه نمایید.

۷ در صفحه Google account، حساب درست را لمس کنید (تغییر به ).

۸ در کادر محاوره ای تایید، **Switch accounts** را لمس نمایید.

۹ در صورتی که می‌خواهید موزیک را منتقل نمایید، **Automatically cache** را لمس کنید (تغییر به ).

۱۰ در صورتی که می‌خواهید از مسیر یابی از طریق اتصالات شبکه پرهیز نمایید، **Stream via Wi-Fi only** را لمس نمایید (تغییر به ).

۱۱ در صورتی که می‌خواهید همواره از کیفیت **stream high quality** بالا استفاده نمایید (تغییر به ).

۱۲ در صورتی که می‌خواهید از دانلود های سلولی جلوگیری به عمل آورید، **Download via Wi-Fi only** را لمس کنید (تغییر به ).

۱۳ **Back** (↶) را لمس نمایید.

## راهنمایی

### چگونه موسیقی را در حساب Google Play خودم ذخیره کنم؟

هنگامی که شما آهنگ‌ها را از Play Store خریداری می‌نمایید، از رایانه یا یک ابزار آندروید استفاده می‌نمایید، Play Store آهنگ‌ها را در حساب گوگل شما قرار می‌دهد و مسلماً شما می‌توانید آن‌ها را از رایانه یا ابزار خود پخش کنید. برای قرار دادن آهنگ‌ها از رایانه خود درون حساب Google Play، از برنامه Google Play Music Manager برای آپلود کردن آن‌ها استفاده نمایید. شما می‌توانید برنامه Google Play Music Manager را مجانی از سایت

[https://play.google.com/music/listen?u-0=manager\\_pl](https://play.google.com/music/listen?u-0=manager_pl)

دانلود نمایید.

## تماشا کردن فیلم‌ها

برای پخش کردن ویدیوها، مانند فیلم‌ها، نمایش‌های تلویزیونی، یا موزیک ویدیوها، شما از برنامه Play Movies & TV استفاده نمایید. این برنامه می‌تواند هر دو فیلم مختص به شما را پخش نماید، مانند آن‌هایی که با دوربین تلفن شما گرفته شده‌اند و فیلم‌ها و نمایش‌های تلویزیونی که شما خریداری کرده‌اید. شما می‌توانید یک فیلم را بر روی صفحه تلفن یا تبلت خود پخش کنید، که در هنگام سفر کردن دستی است، یا در یک TV که شما به ابزار خود متصل می‌نمایید. استفاده از یک TV زمانی مفید است که شما باید یک فیلم یا چند ویدیو را با خانواده، دوستان، یا همکاران خود به اشتراک بگذارید.

## تماشا کردن فیلم‌ها

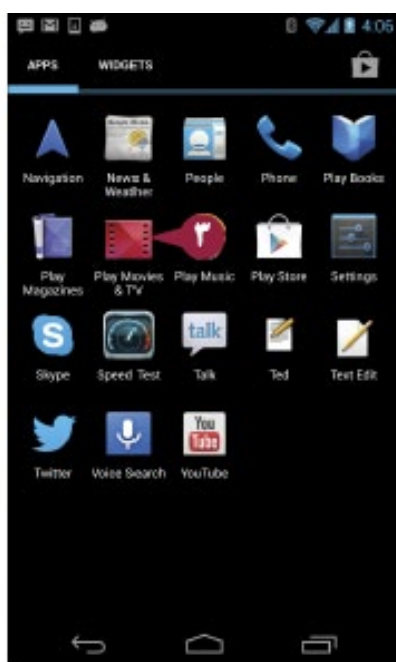

۱ دکمه Home (🏠) را لمس نمایید.

صفحه Home ظاهر می‌شود.

۲ دکمه All Apps (📁) را لمس نمایید.

صفحه Apps ظاهر می‌شود.

**یادداشت:** در صورتی که زبانه Widgets در

صفحه Home ظاهر شده باشد، زبانه Apps را

لمس نمایید.

۳ Play Movies & TV (🎬) را لمس کنید.

**یادداشت:** در صورتی که

Play Movies & TV در همان صفحه اول

Apps ظاهر نشود، نوار مرورگر را به سمت چپ

یا راست بکشید تا Play Movies & TV را پیدا

نمایید.

برنامه Play Movies & TV را باز کنید.

۴ Personal Videos را لمس نمایید.

زبانه Personal Videos ظاهر می‌شود.

۵ ویدیویی را که می‌خواهید مشاهده نمایید لمس

کنید.

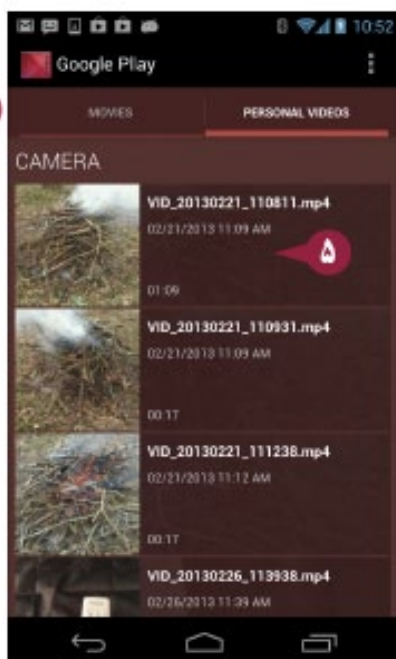
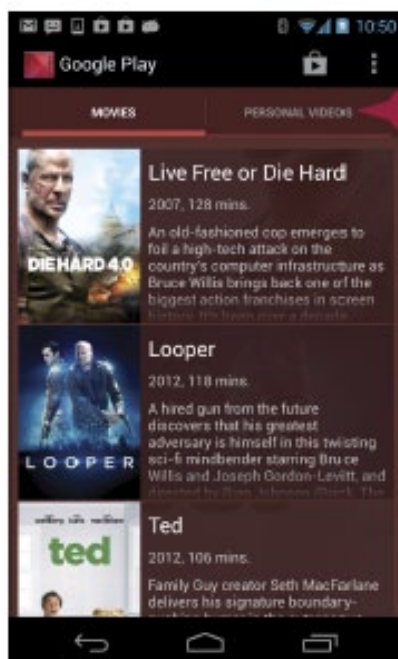

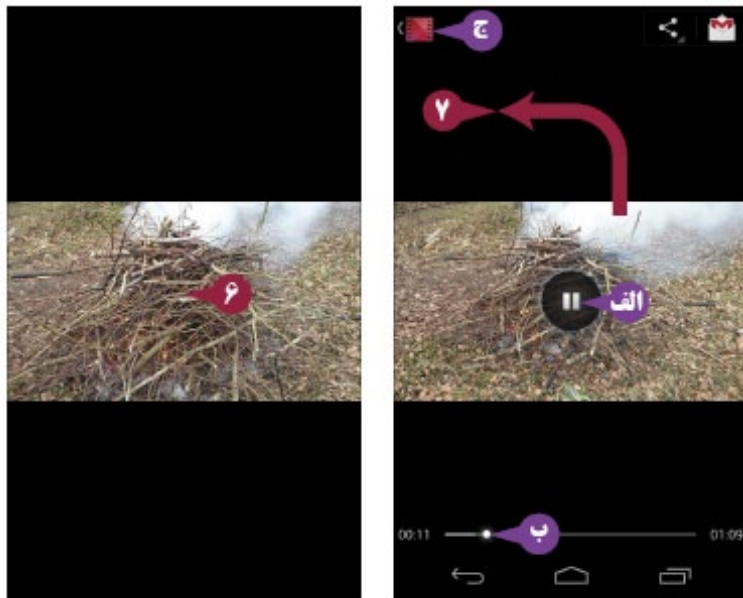

ویدیو باز می‌شود و شروع به پخش می‌کند.  
 ۶ برای نشان دادن کنترل‌های پخش صفحه را لمس نمایید.

الف برای متوقف کردن پخش، دکمه Pause (⏸) را لمس نمایید.

ب برای جلو یا عقب بردن فیلم، Playhead (⏮) را لمس کنید.

ج هنگامی که شما آماده برای برگشت به لیست ویدیوها هستید، Play Movies & TV (📺) را لمس کنید.



د در صورتی که ویدیو از موقعیت landscape استفاده می‌نماید، تلفن یا تبلت خود را به حالت landscape در آورید.

ویدیو در موقعیت landscape ظاهر می‌شود، و شما می‌توانید آن را به طور کامل تماشا نمایید.

## راهنمایی

### کدام یک از قالب بندی‌های ویدیو می‌تواند برنامه Play Movies & TV را پخش نماید؟

برنامه Play Movies & TV می‌تواند فیلم‌ها را در قالب بندی‌های H.263، H.264 AVC، MPEG-4 SP، و VP8 را پخش نماید. فایل‌های ویدیویی خودشان می‌توانند از انواع فایل متفاوت و پسوند‌های فایل مانند قالب بندی فایل MPEG-4 و پسوند فایل mp4، قالب بندی فایل Matroska و پسوند فایل mkv، و قالب بندی فایل GPP و پسوند فایل g. استفاده نمایند. برای تعیین اینکه آیا برنامه Play Movies & TV می‌تواند یک فایل خاص را پخش نماید، آن فایل را پخش کنید. در صورتی که پخش نشد، شاید شما بتوانید آن را با استفاده از HandBrake، مجانی از سایت

<http://handbrake.fr>

تبدیل کنید.



## خریداری فیلم‌های ویدیویی به صورت آنلاین

علاوه بر برنامه‌ها و موسیقی، Google Play Store یک دامنه وسیعی از فیلم‌ها را نیز پیشنهاد می‌دهد. شما می‌توانید با استفاده از برنامه Play Store داخلی در تلفن یا تبلت خود به Play Store دسترسی داشته باشید؛ و بخش Movies را برای یافتن فیلم‌هایی که به آن علاقه دارید مرور نمایید. شما می‌توانید اطلاعات و بررسی‌های هر فیلم را بخوانید، و برای برخی از فیلم‌ها شما می‌توانید یک پیش‌نمایشی از آن را تماشا نمایید. فیلم‌هایی که شما در Play Store خریداری می‌نمایید هم بر روی تلفن یا تبلت و هم بر روی رایانه‌های دیگر و ابزارهایی که به حساب گوگل مشابه متصل است در دسترس خواهد بود.

### خریداری فیلم‌های ویدیویی به صورت آنلاین

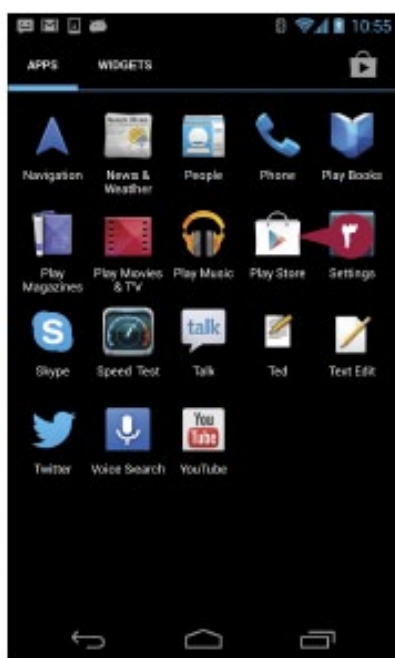

۱ دکمه **Home** (🏠) را لمس نمایید.

صفحه Home ظاهر می‌شود.

۲ دکمه **All Apps** (☰) را لمس نمایید.

صفحه Apps ظاهر می‌شود.

**یادداشت:** در صورتی که زبانه Widgets در

صفحه Apps ظاهر شده باشد، زبانه **Apps** را

لمس نمایید.

۳ دکمه **Play Store** (📺) را لمس نمایید.

**یادداشت:** در صورتی که Play Store در همان

صفحه اول Apps نیست، نوار مرور گر را به سمت

چپ یا راست بکشید تا Play Store را پیدا نمایید.



برنامه Play Store باز می‌شود و صفحه Home

آن نمایش داده می‌شود.

۴ دکمه **Movies** را لمس نمایید.

**یادداشت:** در صورتی که صفحه

Watch HD Movies and More ظاهر

می‌شود، اطلاعات ارائه شده را مطالعه نمایید، و

سپس **Start Shopping** را لمس نمایید.

۵ دکمه **Categories** را لمس نمایید.

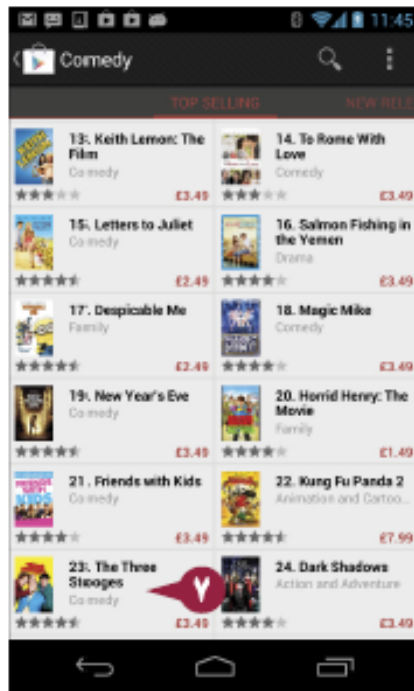
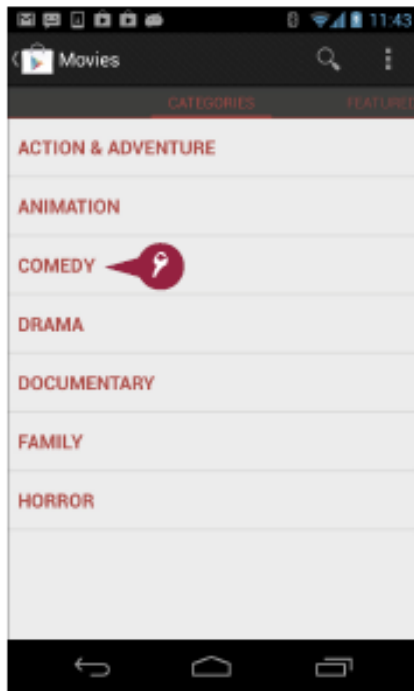

لیست Categories ظاهر می‌شود.  
 ۶ طبقه ای را که می‌خواهید مرور نمایید لمس کنید.  
 صفحه Top Selling ظاهر می‌شود.

یادداشت: از صفحه Top Selling، برای نمایش صفحه New Releases یکبار صفحه را به سمت چپ بکشید.

۷ آیتمی را که می‌خواهید مشاهده نمایید لمس کنید.  
 صفحه آن آیتم ظاهر می‌شود.

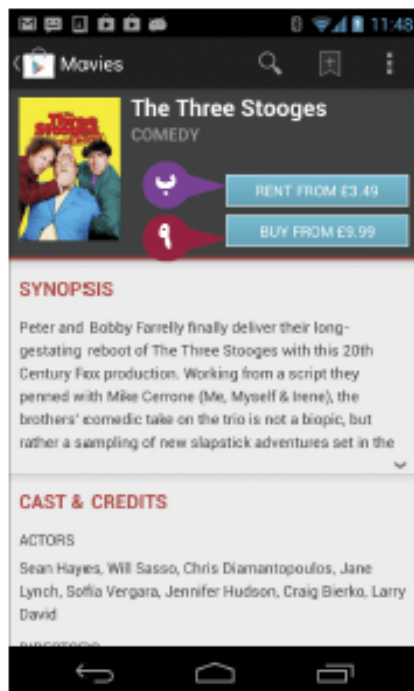
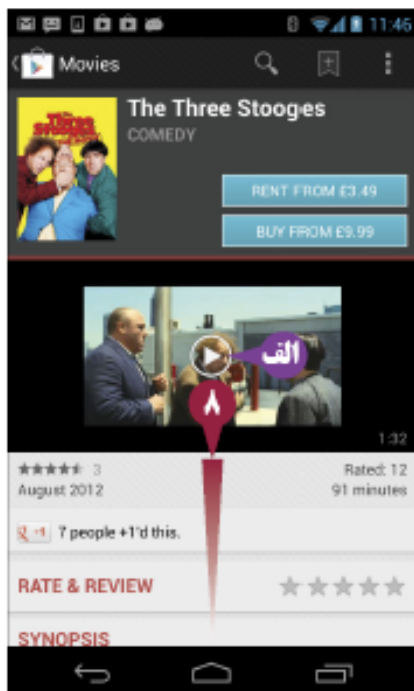

الف برای پخش کردن پیش نمایش فیلم در برنامه YouTube، Play (▶) را لمس کنید.  
 ۸ برای مشاهده خلاصه ای از فیلم، بررسی‌ها، هنرپیشه‌ها، و اطلاعات دیگر، نوار مرور گر را به سمت پایین بکشید.

۹ برای خرید یک آیتم دکمه price را لمس نمایید.

ب در صورتی که یک دکمه Rent ظاهر شود، برای کرایه کردن فیلم، دکمه را لمس نمایید.

### راهنمایی

#### چگونه می‌توانم یک فیلم را از تلفن یا تبلت خودم بر روی تلویزیون پخش کنم؟

در صورتی که تلویزیون شما دارای یک درگاه HDMI است، یک تنظیم کننده Slimport-to-HDMI را خریداری کنید و از آن برای اتصال تلفن یا تبلت مستقیماً به تلویزیون خود استفاده نمایید. این روش با نسخه های قدیمی تر آندروید و همینطور با Android Jelly Bean نیز کار می‌کند. در صورتی که ابزار آندروید شما Jelly Bean را اجرا می‌کند، گزینه دیگر برای ارتباط ابزار شما با تلویزیون به طور بی سیم استفاده از Android Wireless Display است. تلویزیون باید دارای Android Wireless Display یا یک تنظیم کننده Android Wireless Display متصل به آن باشد. ابزار آندروید همچنین از Android wireless display نیز پشتیبانی می‌نماید.

## پیدا کردن فیلم‌های ویدیویی بر روی YouTube

در صورتی که از تماشا کردن فیلم‌ها لذت می‌برید، می‌توانید یک تنوع وسیعی از سرگرمی را بر روی YouTube، وب سایت اشتراک گذاری فیلم جستجو نمایید. تلفن یا تبلت آندروید شما با یک برنامه YouTube داخلی شما همراه است که شما را قادر می‌سازد به راحتی به YouTube دسترسی داشته باشید و فیلم‌هایی که می‌خواهید تماشا نمایید را جستجو کنید. شما می‌توانید YouTube را کاوش کنید و فیلم‌ها را بدون متصل شدن به حساب گوگل خود تماشا نمایید. اما در صورتی که شما از تمامی ویژگی‌های YouTube استفاده می‌کنید، از جمله رتبه بندی فیلم‌ها و پرچم گذاری آن‌ها، باید به آن متصل شوید.

### پیدا کردن فیلم‌های ویدیویی بر روی YouTube

باز کردن برنامه YouTube و مرور کردن فیلم‌ها

۱ دکمه Home (🏠) را لمس نمایید.

صفحه Home ظاهر می‌شود.

۲ دکمه All Apps (☰) را لمس کنید.

صفحه Apps ظاهر می‌شود.

**یادداشت:** در صورتی که زبانه Widgets در

صفحه Apps ظاهر شده باشد، زبانه Apps را

لمس نمایید.

۳ دکمه YouTube (📺) را لمس نمایید.

**یادداشت:** در صورتی که YouTube در همان

صفحه اول Apps نیست، نوار مرورگر را به سمت

چپ یا راست بکشید تا YouTube را پیدا نمایید.

**یادداشت:** در صورتی که YouTube یک

کادر محاوره ای Choose an account

را نمایش دهد، حساب مناسب را لمس کنید

(تغییر به [👤]) و سپس OK را لمس کنید.

برنامه باز و صفحه Home آن را با Trending

category selected را نشان می‌دهد.

۴ صفحه را به سمت چپ بکشید.

لیست روند فیلم‌ها را نشان می‌دهد.

۵ صفحه را به سمت بالا بکشید.

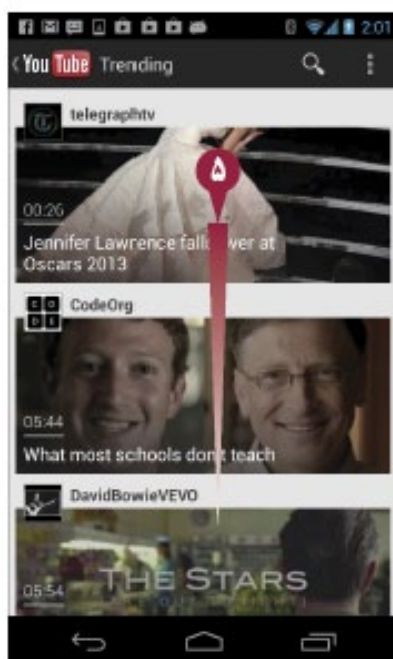
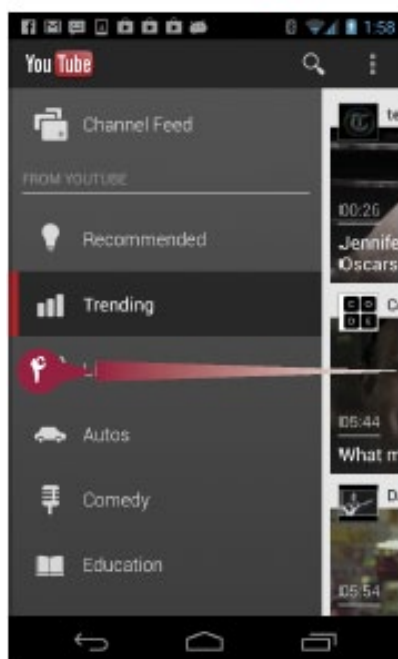
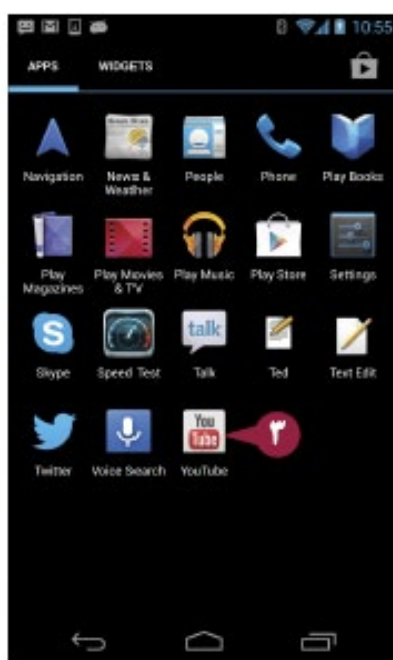

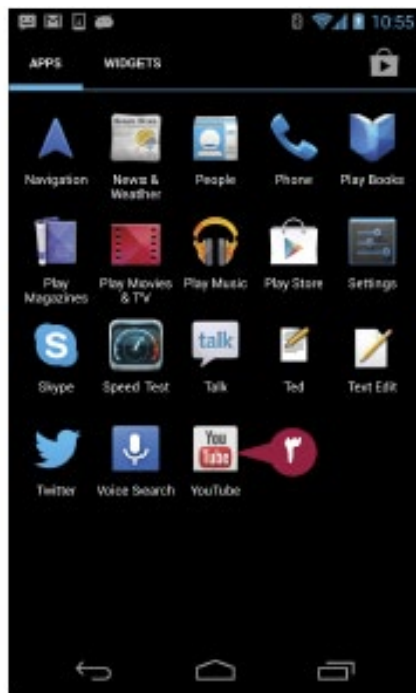
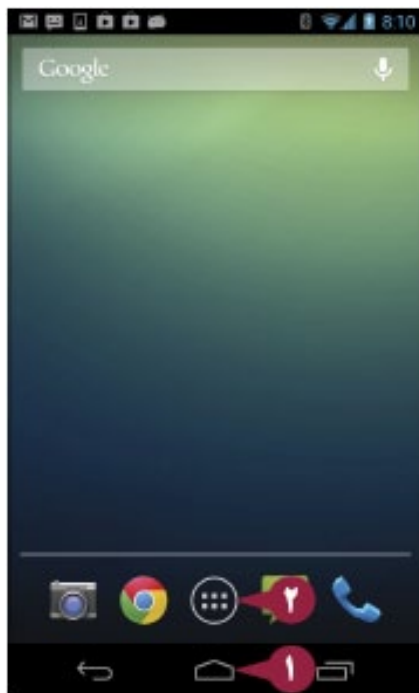

فیلم‌های بیشتر ظاهر می‌شوند.

۶ یک فیلم را لمس کنید.

صفحه اطلاعات فیلم ظاهر می‌شود، و فیلم پخش می‌شود.

جستجو کردن فیلم‌ها

۱ در بالای صفحه نمایش YouTube،

Search (🔍) را لمس نمایید.

۲ واحد‌های جستجوی خود را در کادر

Search تایپ نمایید.

یک لیست از نتایج جستجو ظاهر می‌شود.

۳ لیست نتایج جستجو را لمس کنید تا آن

صفحه فیلم را مشاهده نمایید.

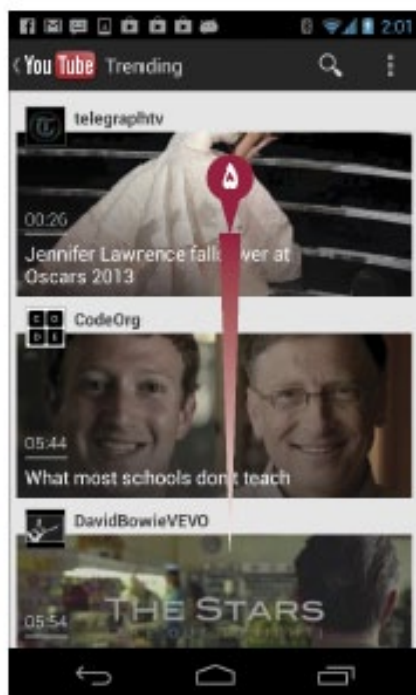
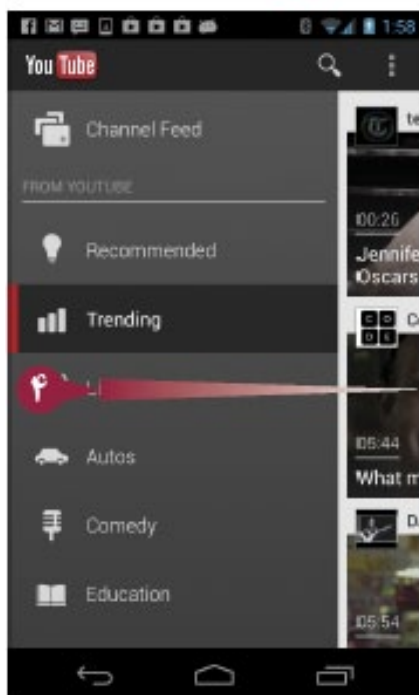

## راهنمایی

### چگونه Channel Feed خودم را راه اندازی کنم؟

برای نمایش پنل خاکستری حاوی حساب و کانال‌های خود صفحه را به سمت راست بکشید، سپس **Channel Feed** را لمس نمایید. در صفحه **Channel Feed** که ظاهر می‌شود، برای نشان دادن یک لیست از کانال‌های پیشنهاد شده، **Add Channels** را لمس نمایید. برای آموختن بیشتر، یک کانال را لمس نمایید، یا برای اضافه کردن کانال **Add (+)** را لمس کنید.

### چگونه طبقه بندی‌های دیگری از فیلم‌ها را مرور کنم؟

برای نمایش پنل خاکستری حاوی حساب و کانال‌های خود صفحه را به سمت راست بکشید. در لیست **From YouTube**، نوار مرور گر را در صورت نیاز به سمت پایین بکشید، و سپس سلسله ای فیلم‌هایی که می‌خواهید مرور نمایید انتخاب کنید. سلسله‌ها شامل سرگرمی، اخبار، علم، و اخبار ورزشی است.



## تماشا کردن، رتبه بندی، و نشانه گذاری فیلم‌های YouTube

هنگامی که شما یک فیلم در YouTube پیدا می‌نمایید که به آن علاقه دارید، می‌توانید فیلم را بر روی تلفن یا تبلت خود تماشا نمایید. در صورتی که شما با استفاده از حساب گوگل به YouTube متصل شده‌اید، همچنین می‌توانید یک فیلم را نیز رتبه بندی نمایید. رتبه بندی‌های شما به افراد دیگر برای مشاهده فیلم‌هایی که شما تماشا کرده‌اید برای انتخاب کمک می‌کند. در صورتی که یک فیلم خراب را پیدا کنید، می‌توانید آن را نشانه گذاری کنید تا YouTube مشکلات مربوط به آن را شناسایی نماید. برای مثال، در صورتی که اعمال خطرناک را در یک فیلم کشف نمایید، یا در صورتی که حقوق شما را نقض نماید، می‌توانید آن را نشانه گذاری نمایید.

### تماشا کردن، رتبه بندی، و نشانه گذاری فیلم‌های YouTube



۱ دکمه Home (🏠) را لمس نمایید.

صفحه Home ظاهر می‌شود.

۲ دکمه All Apps (☰) را لمس کنید.

صفحه Apps ظاهر می‌شود.

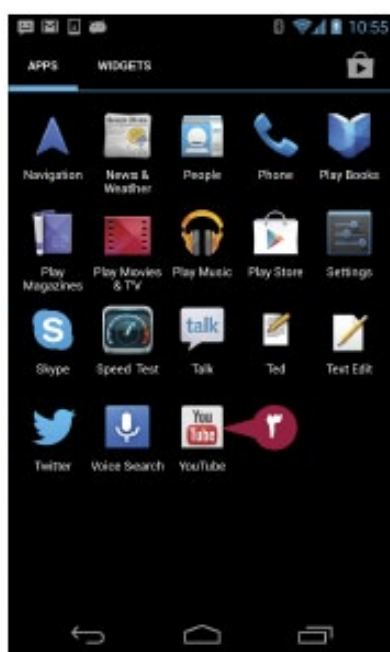

**یادداشت:** در صورتی که زبانه Widgets در صفحه

Apps ظاهر شده باشد، زبانه Apps را لمس نمایید.

۳ YouTube (📺) را لمس کنید.

**یادداشت:** در صورتی که YouTube در همان

صفحه اول Apps نیست، نوار مرور گر را به سمت

چپ یا راست بکشید تا YouTube را پیدا نمایید.

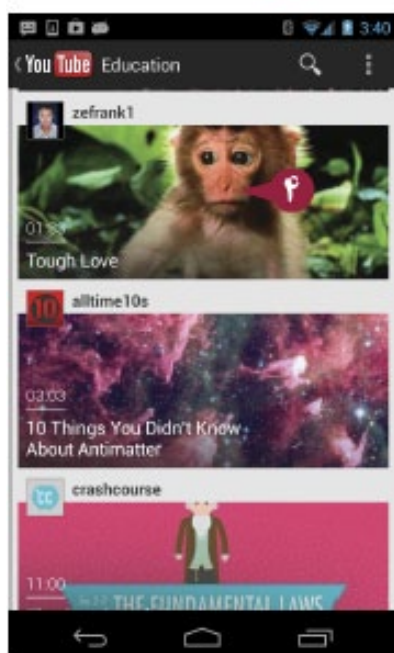

برنامه YouTube باز می‌شود، و شما می‌توانید یک

فیلم را با استفاده از روش توضیح داده شده در وظیفه

قبلی پیدا نمایید.

۴ فیلمی را که می‌خواهید تماشا نمایید لمس کنید.

صفحه فیلم ظاهر می‌شود، و فیلم پخش می‌شود.

۵ برای موقعیت landscape ابزار خود را لمس

نمایید.

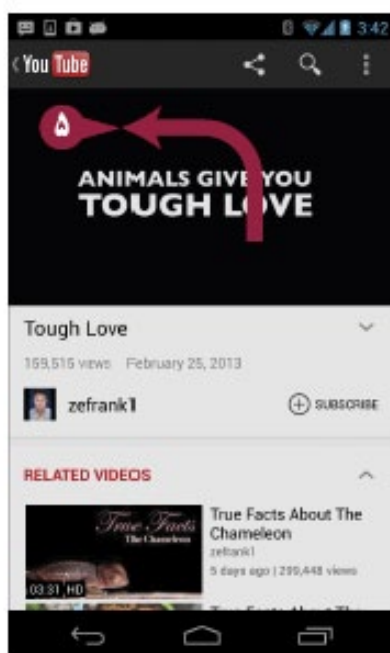

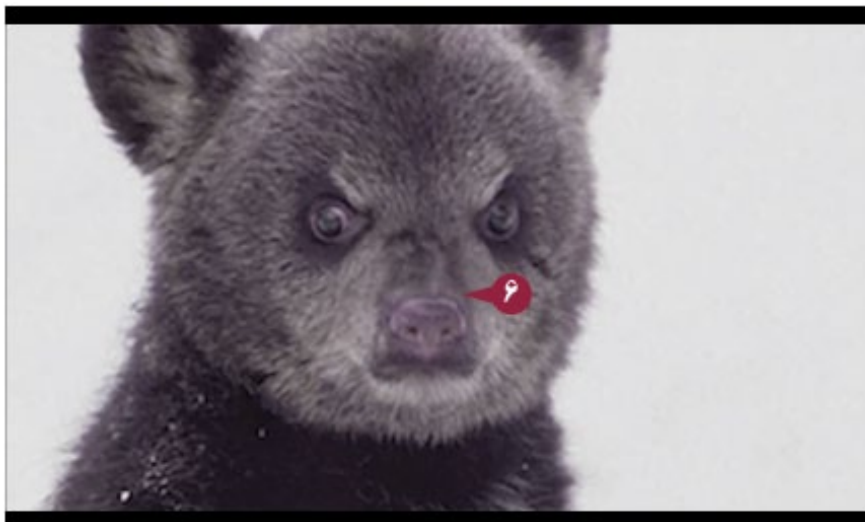

فیلم در موقعیت landscape ظاهر می‌شود، و صفحه را پر می‌کند.

6 صفحه را لمس نمایید.

کنترل‌ها ظاهر می‌شوند.

7 دکمه **Menu** ظاهر می‌شود.

منوی باز می‌شود.

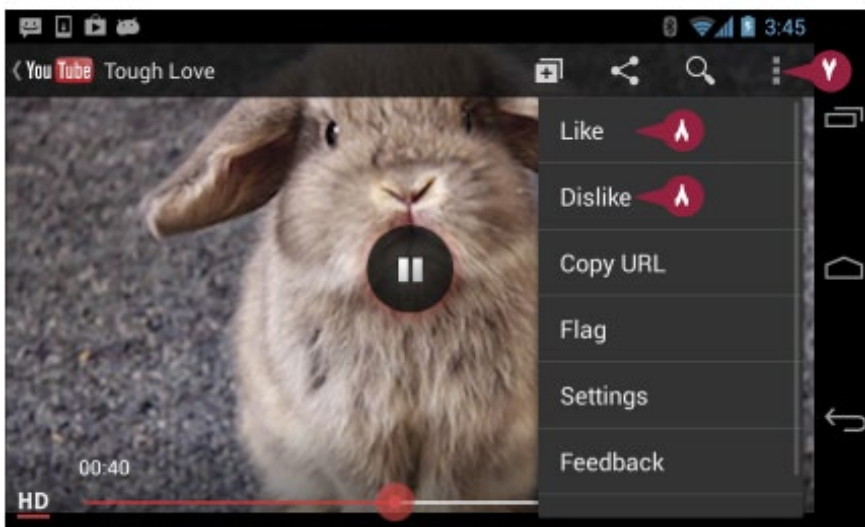

8 برای رتبه بندی فیلم، Like یا Dislike را لمس نمایید.

## راهنمایی

### چگونه یک فیلم را لمس کنیم؟

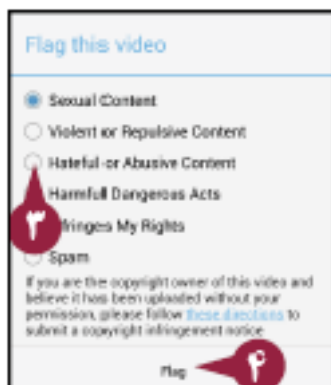

1 در صفحه فیلم، دکمه **Menu** را لمس نمایید.

2 در منوی، **Flag** را لمس نمایید.

3 در کادر محاوره ای **Flag this video**، دکمه گزینه مناسب را لمس نمایید. برای مثال، **Hateful or Abusive Content** را لمس کنید (تغییر به).

4 **Flag** را لمس نمایید.



بر روی زمین بطور کله دو نوع انسان وجود دارد  
یکه انسان تکرارکننده و دیگری انسان دگرگون ساز



تو مه توانه یکه از دگرگون سازان بشوی

خوانندگان گرامی:

توانایی های خود را بشناسید

بزودی با هم همکار می شویم

فوتون



Photon

مجله آموزشی - اطلاع رسانی



# حل کردن مسائل مرتبط به ابزار

برای حفظ و نگهداری تلفن یا تبلت خود، باید نرم افزار آن را به روز نمایید، در برابر حوادث از آن backup تهیه نمایید، و راهکارهای حل مسائل ضروری را بیاموزید.

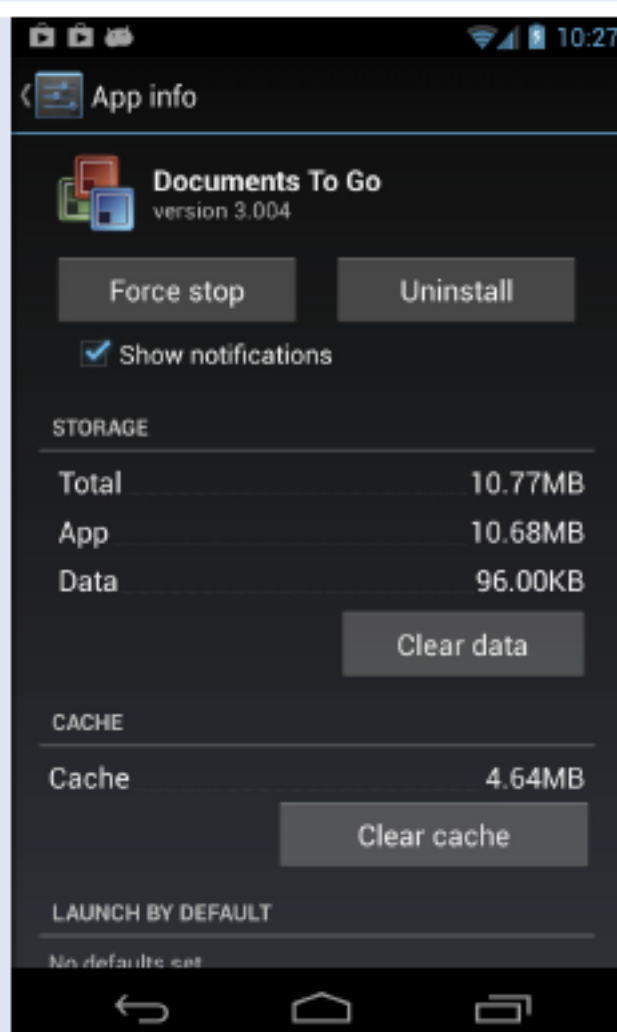
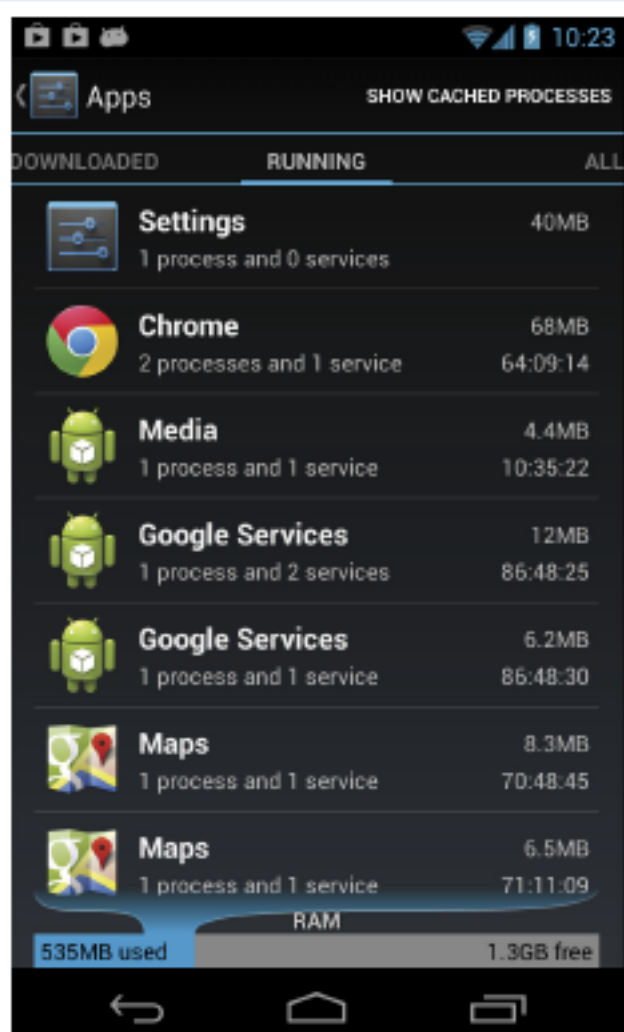



## بستن یک برنامه که پاسخ گویی را متوقف نموده است

توسعه دهندگان برنامه‌هایشان را تا حد ممکن انعطاف پذیر می‌سازند، اما بعضی اوقات یک برنامه پاسخ به ورودی شما را متوقف می‌نماید. هنگامی که چنین رویدادی رخ می‌دهد، باید برنامه را ببندید و سپس آن را از نوع فعال کنید از این رو شما می‌توانید دوباره از آن استفاده کنید. شما می‌توانید یک برنامه را از لیست Recent Apps یا از صفحه Apps در برنامه Settings ببندید. شما می‌توانید سپس از صفحه Apps استفاده نمایید.

### بستن یک برنامه که پاسخ گویی را متوقف نموده است

#### بستن یک برنامه از لیست Recent Apps

۱ هنگامی که برنامه پاسخگویی به برنامه را متوقف کرد، دکمه Recent Apps (☰) را لمس نمایید.

صفحه Recent Apps ظاهر می‌شود.

۲ برنامه ای که پاسخگویی را متوقف کرده است لمس کرده و نگهدارید.

۳ در صورتی منوی اعلان ظاهر شود، Remove from list را لمس نمایید.

آندروید برنامه را متوقف می‌نماید. شما می‌توانید سپس برای نشان دادن صفحه Home، دکمه Home (🏠) را لمس نمایید، برای نشان دادن صفحه Apps دکمه All Apps (☰) را لمس کنید، و سپس برای شروع دوبار آن برنامه را لمس کنید.

**یادداشت:** در صورتی که منوی اعلان در صفحه Recent Apps ظاهر نشود، برای بستن برنامه رویه بعدی را دنبال نمایید.

#### بستن یک برنامه از صفحه Apps

۱ دکمه Home (🏠) را لمس کنید.

صفحه Home ظاهر می‌شود.

۲ دکمه All Apps (☰) را لمس کنید.

صفحه Apps ظاهر می‌شود.

۳ Settings (⚙️) را لمس نمایید.

**یادداشت:** در صورتی که آیکون Settings در همان صفحه اول Apps ظاهر نشده باشد، صفحه را به سمت چپ بکشید تا آن را مشاهده نمایید.

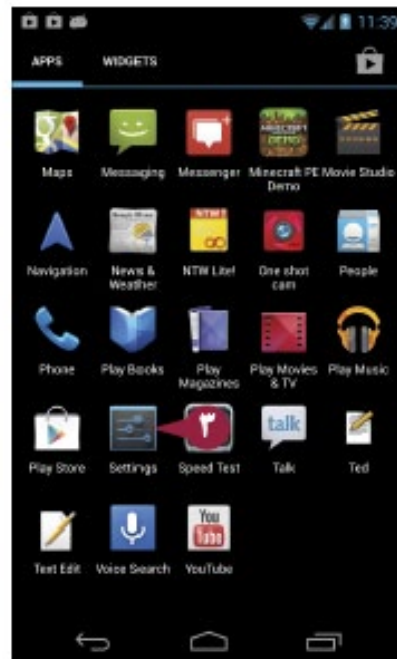
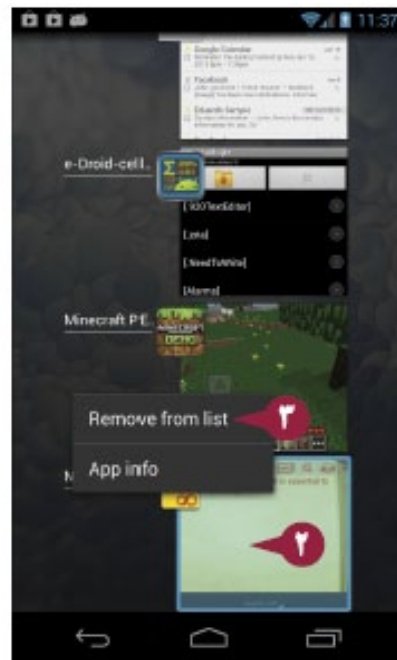
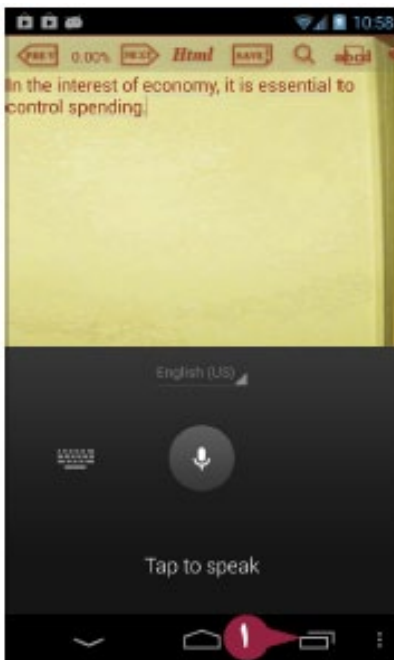

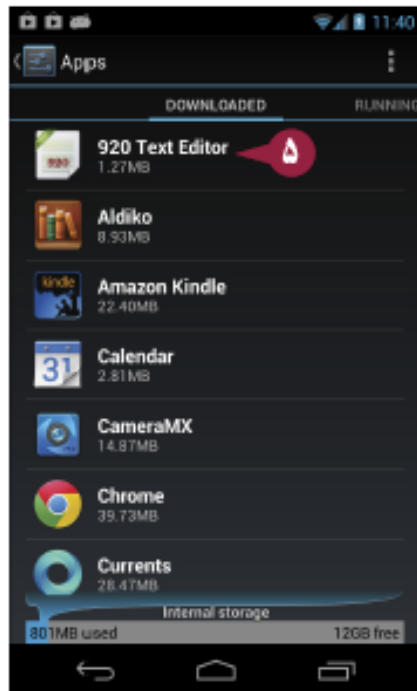
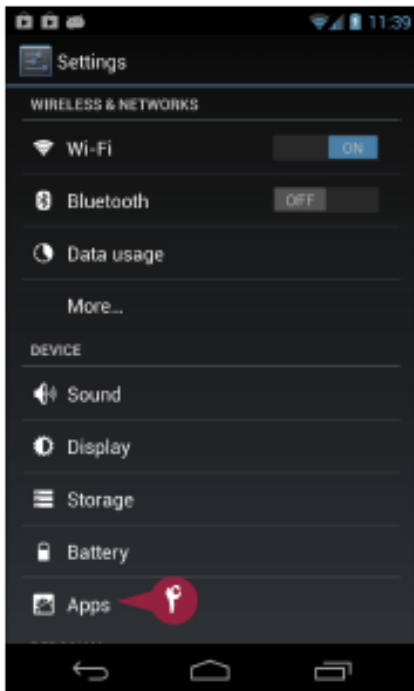

صفحه Settings ظاهر می شود.

۲ Apps را لمس نمایید.

صفحه Apps در Settings ظاهر می شود.

۵ برنامه ای که پاسخگویی را متوقف کرده است لمس نمایید.

صفحه App info برای آن برنامه باز می شود.

۶ Force stop را لمس کنید.

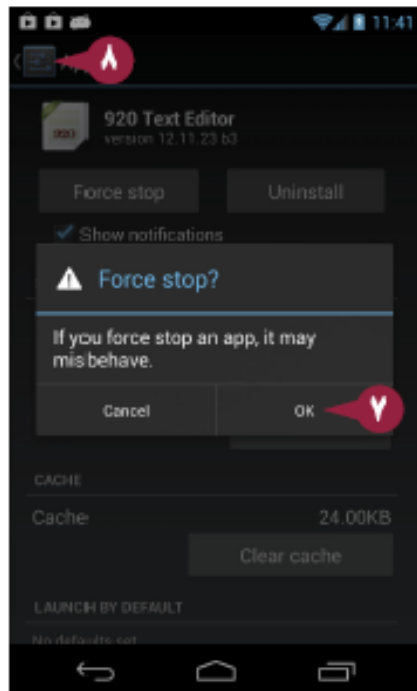
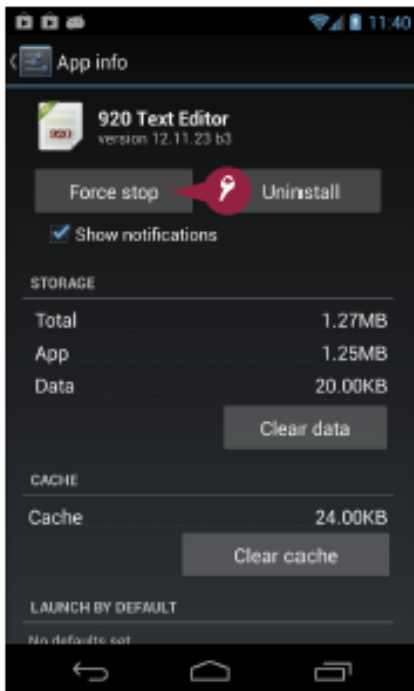

کادر محاوره ای Force stop باز می شود.

۷ OK را لمس کنید.

آندروید برنامه را مجبور به توقف می نماید.

۸ دکمه Settings (⌘) را لمس کنید.

صفحه Apps ظاهر می شود.

۹ دکمه Settings (⌘) را لمس کنید.

صفحه Settings ظاهر می شود.

### راهنمایی

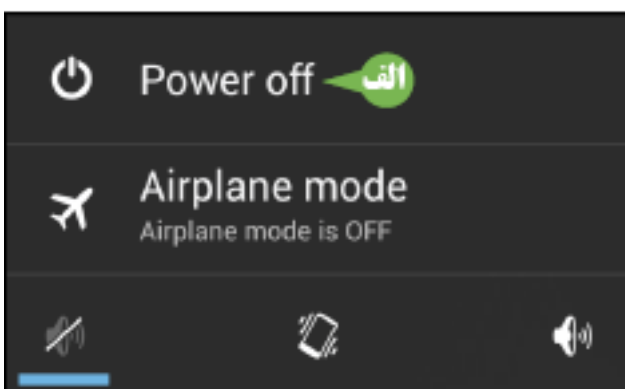

در صورتی که ابزار آندروید من پاسخ به صفحه لمسی را متوقف کند چه باید کنم؟

در صورتی که تلفن یا تبلت شما پاسخ گویی به صفحه لمسی را متوقف نماید، آن را از نوع شروع کنید. دکمه Press را فشار داده و نگهدارید تا کادر محاوره ای در اینجا نشان داده شود، سپس **Power off** (الف) را لمس نمایید. در صورتی که کادر محاوره ای ظاهر نشود، دکمه Power را نگهدارید تا ابزار خاموش شود. ۱۰ ثانیه منتظر بمانید، سپس دکمه Power را فشار دهید تا برنامه Google ظاهر شود.



## به روز رسانی نرم افزار ابزار خود

گوگل دائماً نسخه های جدید سیستم عامل آندروید را برای حل مشکلات منتشر می نماید. برای اجرای سریع و روان تلفن یا تبلت خود، و اضافه کردن آخرین ویژگی هایی که گوگل ارائه می نماید، و هنگامی که یک نسخه جدید در دسترس باشد باید نرم افزار ابزار خود را به روز نمایید. تلفن یا تبلت شما نسخه های جدید آندروید را دائماً چک می کند و در صورت موجود بودن به شما اطلاع می دهد. هر نرم افزار مشترک که بر روی یک رایانه اجرا می کنید ممکن است نسخه های جدید آندروید را چک نماید. شما همچنین می توانید به طور دستی نسخه های جدید نرم افزار را چک نمایید.

## به روز رسانی نرم افزار ابزار خود

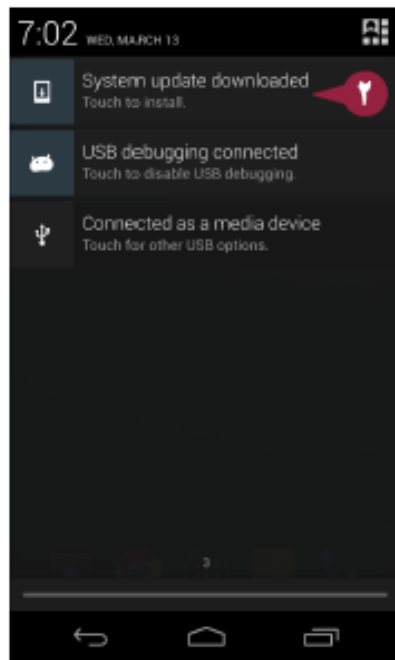
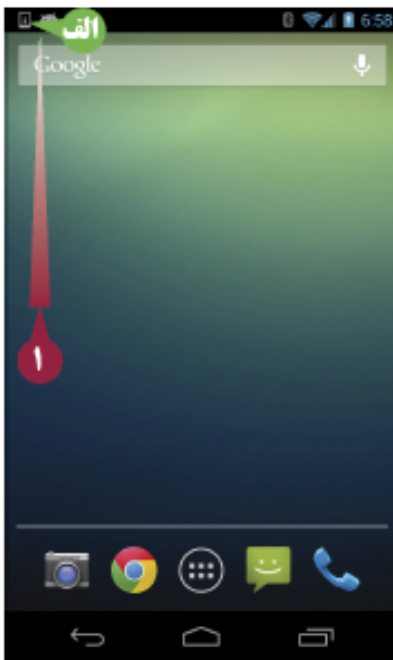

**الف** هنگامی که یک سیستم به روز در دسترس است، دکمه System Update (📄) در زبانه Status ظاهر می شود.

**یادداشت:** آندروید همچنین یک کادر محاوره ای را نشان می دهد که یک سیستم به روز رسانی در دسترس می باشد.

🔴 Notification shade را به سمت پایین بکشید.

**یادداشت:** در یک تبلت، بخشی از زبانه وضعیت را برای نشان دادن Notification shade به سمت پایین بکشید.

🔴 System update download را لمس کنید.

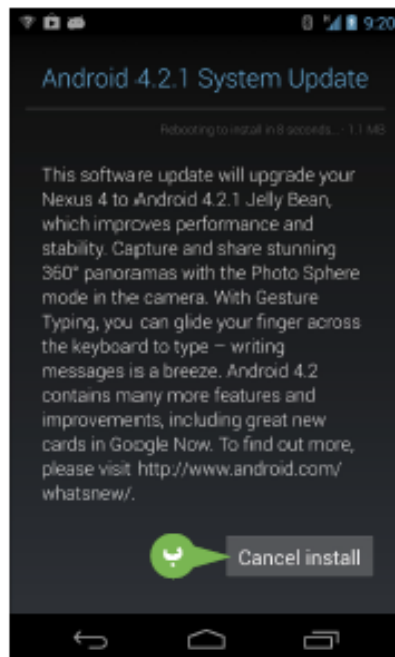
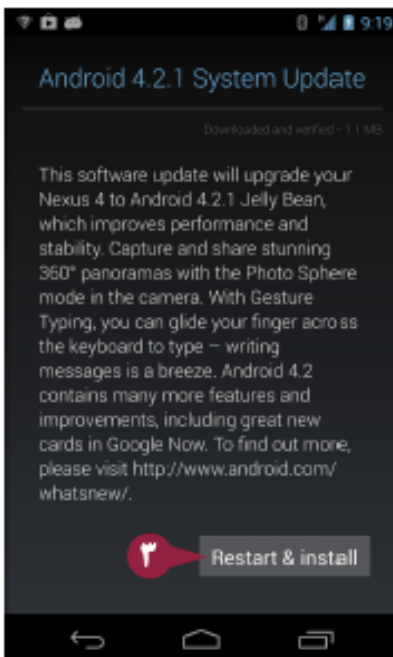

صفحه Android System Update ظاهر می شود.

🔴 Restart & install را لمس نمایید.

به روز رسانی آغاز می شود.

**ب** شما در صورتی که باید به روز رسانی را متوقف نمایید، می توانید Cancel install را لمس کنید.

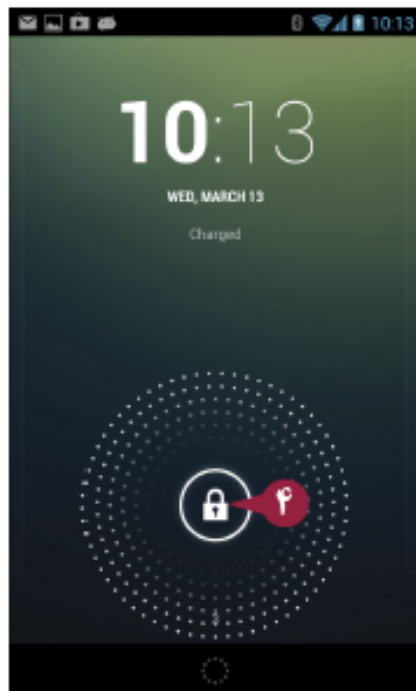
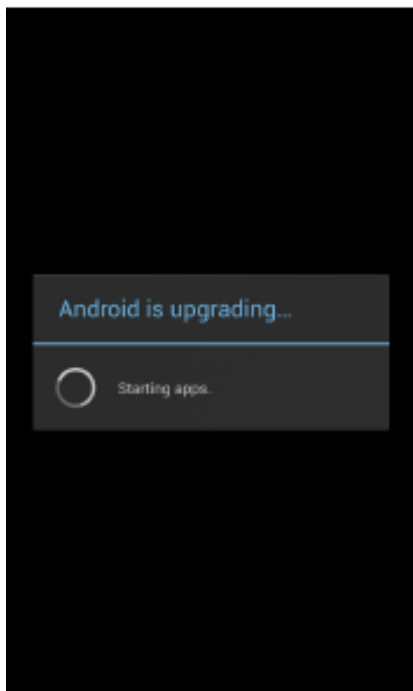
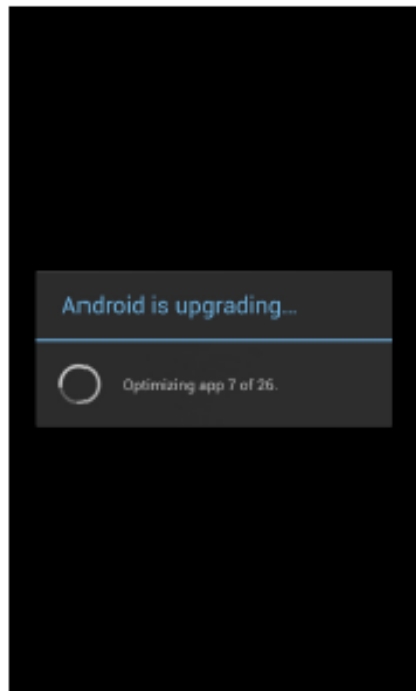
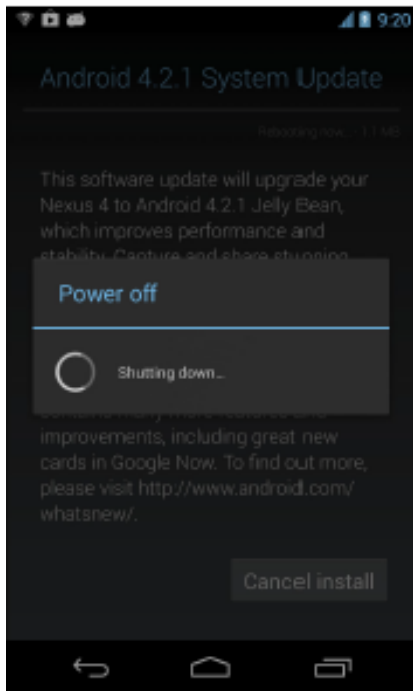

صفحه Power off ظاهر می شود.

تلفن یا تبلت غیر فعال می گردد، و سپس از نوع شروع می شود.

در طول ارتقا دادن، آندروید برنامه بر روی ابزار شما را بهینه می سازد، مکان را در فضای ذخیره سازی ابزار تا حد امکان مجدد مرتب سازی می نماید.

بعد از بهینه سازی برنامه ها، آندروید آن هایی را که در حال اجرا هستند فعال می نماید.

در هر نشانی که در لبه دایره ظاهر می شود دکمه **Lock** (🔒) را بکشید. آندروید قفل صفحه را باز می نماید.

شما می توانید سپس با استفاده از تلفن یا تبلت خود دوباره فعال شوید.

#### راهنمایی

چگونه به طور دستی نسخه های جدید آندروید را چک کنم؟

برای نشان دادن صفحه Home دکمه **Home** (🏠) را لمس کنید، سپس برای نشان دادن صفحه Apps دکمه **All Apps** (📁) را لمس نمایید. برای نشان دادن صفحه تنظیمات، دکمه **Settings** را لمس نمایید، سپس **About phone** یا **About tablet** را لمس کنید. برای نشان دادن صفحه System updates، System updates را لمس نمایید، سپس **Check now** را لمس کنید.

## توسعه دادن کارایی باتری

برای اینکه تلفن یا تبلت شما کل روز را تمام کار کند، باید باتری بوسیله وصل کردن به یک سوکت USB انرژی، یا هر منبع شارژ دیگر کاملاً شارژ نمایید. شما می‌توانید بوسیله کاهش تقاضا عمر باتری ابزار خود را افزایش دهید. شما می‌توانید در هنگامی که به Wi-Fi و بلوتوث نیاز دارید آن‌ها را غیر فعال کنید. می‌توانید صفحه را خاموش نمایید از این رو انرژی کمتری ابزار مصرف می‌نماید، و همچنین می‌توانید تلفن یا تبلت خود را تنظیم نمایید تا سریع‌تر در حالت sleep قرار بگیرد.

## توسعه دادن زمان اجرای باتری

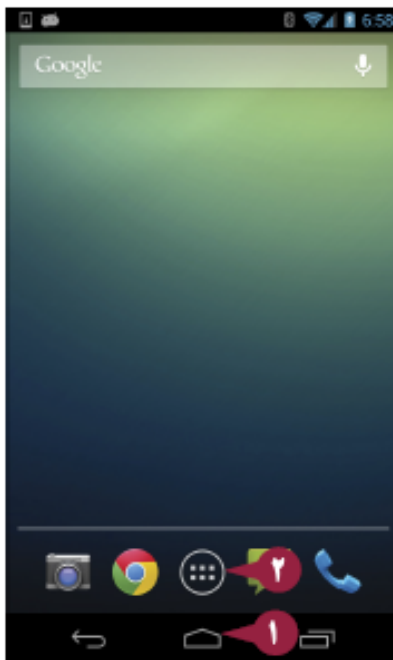

۱ دکمه Home (🏠) را لمس نمایید.

صفحه Home را لمس کنید.

۲ دکمه All Apps (☰) را لمس نمایید.

صفحه Apps ظاهر می‌شود.

۳ Settings (⚙️) را لمس کنید.

**یادداشت:** در صورتی که Settings در همان

صفحه اول Apps نیست، نوار مرورگر را به سمت

چپ یا راست بکشید تا Settings را پیدا نمایید.

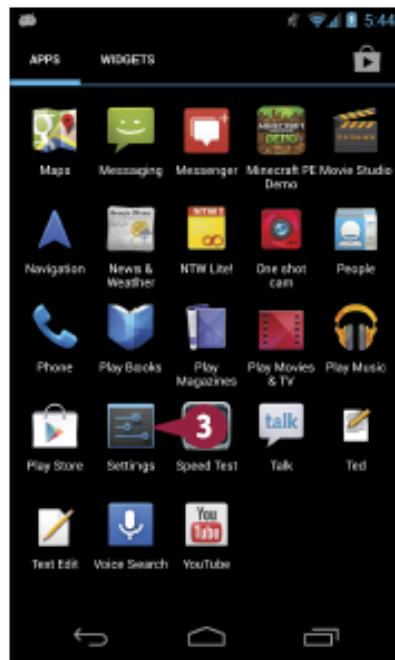

صفحه Settings ظاهر می‌شود.

۴ Battery (🔋) را لمس نمایید.

صفحه Battery ظاهر می‌شود.

۵ به آیتم‌هایی که انرژی بیشتری را استفاده

می‌نمایند نگاه کنید.

**یادداشت:** برای مشاهده اطلاعات بیشتر، برای

نشان دادن صفحه Use details یک دکمه را

لمس نمایید. شما می‌توانید برای مشاهده صفحه

Use details، Wi-Fi را لمس کنید. برای نشان

دادن صفحه Battery دکمه Settings (⚙️) را

لمس کنید.

۶ Settings (⚙️) را لمس نمایید.

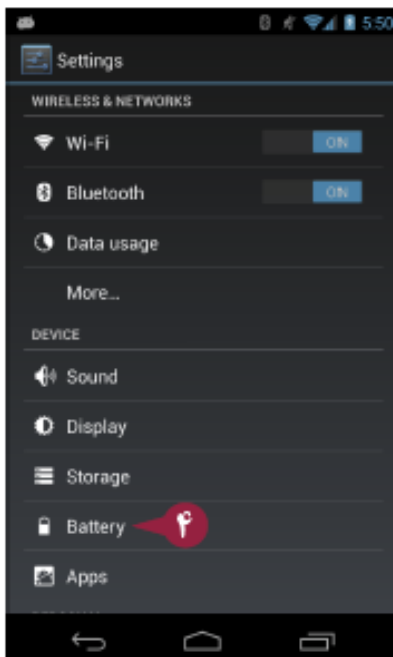

صفحه Settings ظاهر می‌شود.

۷ برای غیر فعال کردن Wi-Fi، گزینه Wi-Fi switch را Off تنظیم نمایید.

۸ برای غیر فعال بلوتوث، گزینه Bluetooth switch را Off تنظیم نمایید.

**یادداشت:** به جای غیر فعال کردن Wi-Fi و Bluetooth در یک ابزار با قابلیت سلولی، شما می‌توانید در صفحه Settings، More را لمس کنید، سپس برای غیر فعال نمودن تمامی ارتباطات check box Airplane mode را لمس کنید. (تغییر به ).

۹ Display را لمس کنید.

صفحه Display ظاهر می‌شود.

۱۰ Brightness را لمس کنید.

کادر محاوره ای Brightness باز می‌شود.

۱۱ نوار لغزنده را لمس کرده و به سمت چپ صفحه بکشید.

۱۲ OK را لمس نمایید.

۱۳ Sleep را لمس کنید.

کادر محاوره ای Sleep ظاهر می‌شود.

۱۴ برای تنظیم طول مدتی که می‌خواهید ابزار شما قبل از خواب بیدار بماند گزینه را لمس نمایید (تغییر به ). برای ذخیره کردن انرژی، یک زمان کوتاهی را انتخاب کنید، برای مثال، ۱۵ ثانیه.

۱۵ Settings (منو) را لمس نمایید.

صفحه Display ظاهر می‌شود.

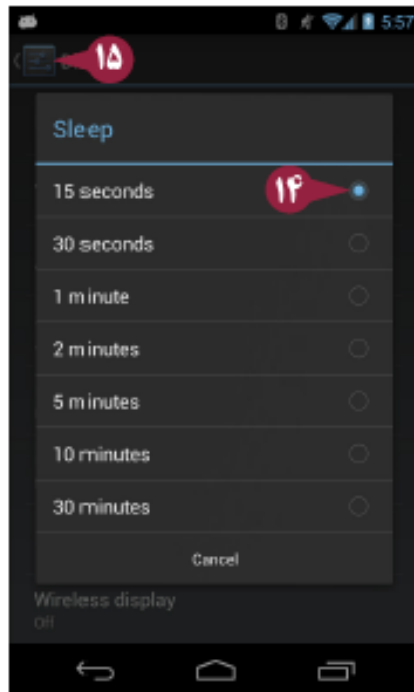
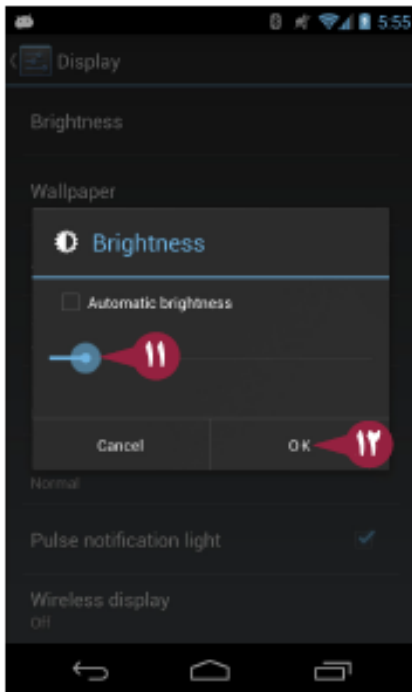
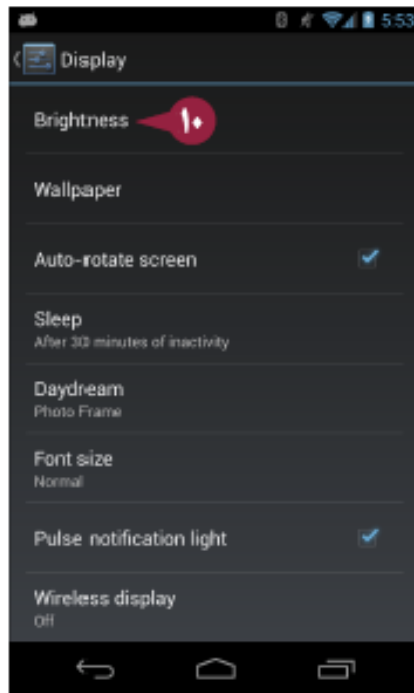
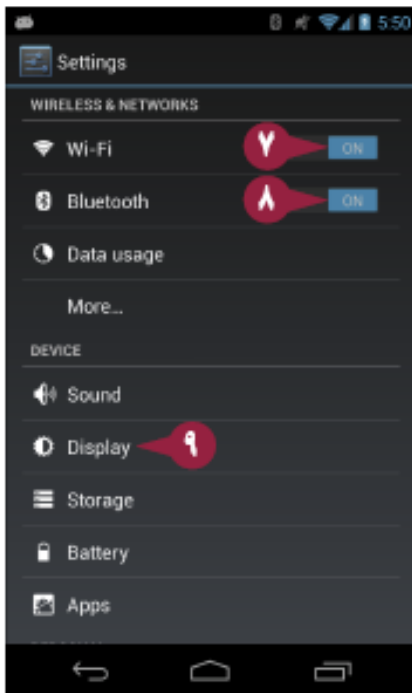

#### راهنمایی

چه کار های دیگری می‌توانم انجام دهم تا از تلفن یا تبلت خودم در بین شارژها استفاده کنم؟

در صورتی که باتری تلفن یا تبلت شما به راحتی از بین می‌رود، یک باتری کاملاً شارژ دیگری را باید همراه خود داشته باشید، و هنگامی که انرژی باتری شما کاهش یافت با آن تعویض نمایید. امکان دیگر تهیه یک باتری با ظرفیت بالاتر است، اما در نظر داشته باشید که استفاده از آن گارانتی ابزار شما را باطل نکند. در صورتی که به انرژی بیشتر در حین جابجایی نیاز دارید، یک باتری شارژ همراه یا یک شارژر اتومبیل تهیه کنید.



## بازیابی اولویت‌های برنامه شما

در صورتی که تلفن یا تبلت کار کرد عجیبی از خود نشان می‌دهند، ممکن است بتوانید بوسیله بازیابی ارجح‌تر برنامه‌های خود، آن را تحت کنترل خود در آورید. این حرکت هر اولویت برنامه را به تنظیمات پیش فرض خودشان بر می‌گرداند. سپس شما می‌توانید برای هر برنامه ارائه شده‌ای که می‌خواهید اولویت‌ها را تنظیم نمایید. شما همچنین زمانی بازیابی اولویت‌های برنامه خود را مفید می‌پایید که خود تنظیمات برنامه‌های متفاوت را تجربه نموده باشید اما نمی‌توانید تنظیماتی که باید به طور معمول بازیابی شوند را کشف نمایید.

## بازیابی اولویت‌های برنامه شما

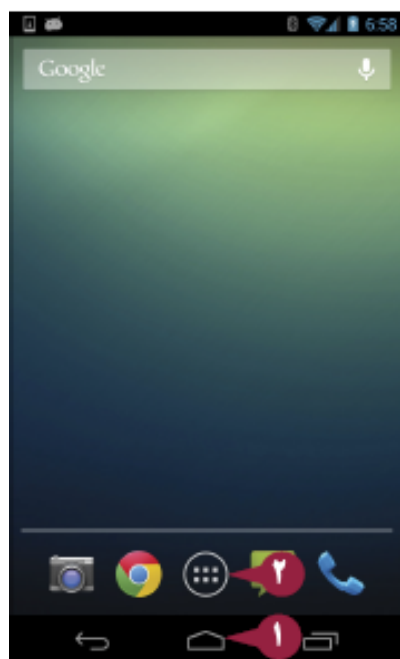

۱ دکمه Home (🏠) را لمس نمایید.

صفحه Home ظاهر می‌شود.

۲ دکمه All Apps (☰) را لمس نمایید.

صفحه Apps ظاهر می‌شود.

۳ Settings (⚙️) را لمس کنید.

**یادداشت:** در صورتی که Settings در همان

صفحه اول Apps نیست، صفحه را به سمت چپ

بکشید تا Settings را پیدا نمایید.

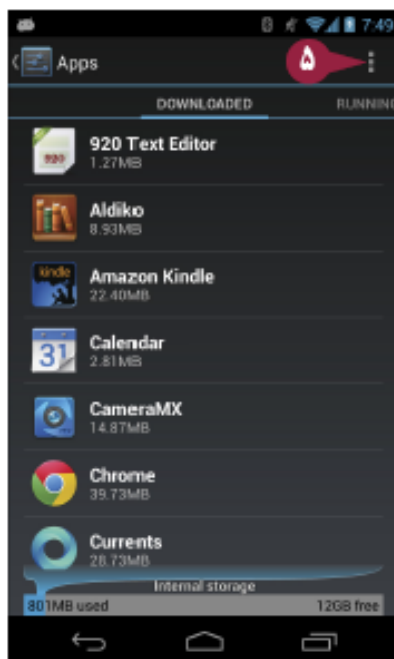
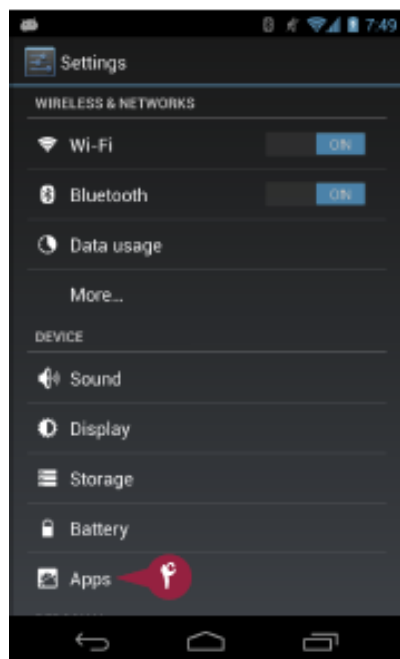

صفحه Settings ظاهر می‌شود.

۴ Apps را لمس کنید.

صفحه Apps ظاهر می‌شود.

۵ دکمه Menu (☰) را لمس نمایید.

منوی باز می شود.

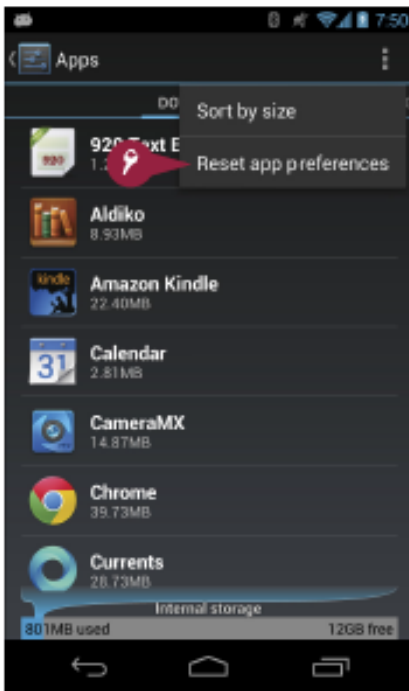

۶ **Reset app preferences** را لمس کنید.

کادر محاوره ای **Reset app preferences** باز می شود.

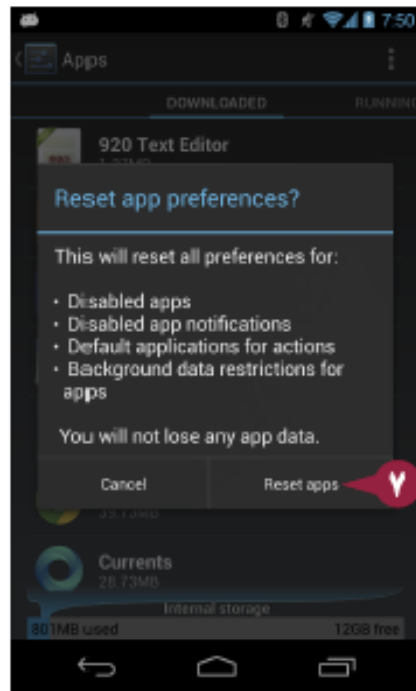

۷ **Reset apps** را لمس کنید.

صفحه **Apps** دوباره ظاهر می شود.

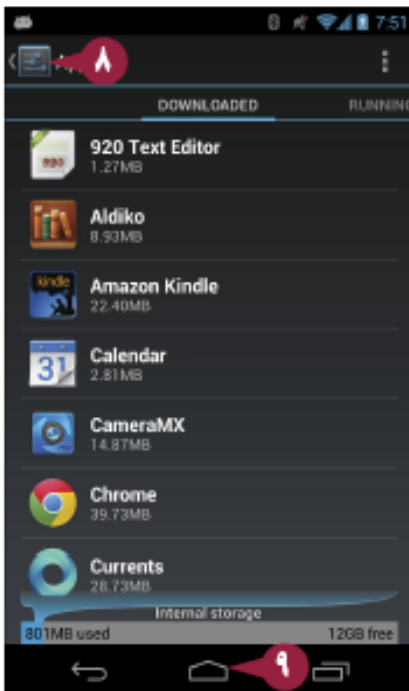

۸ دکمه **Settings** (⚙️) را لمس کنید.

صفحه **Settings** ظاهر می شود.

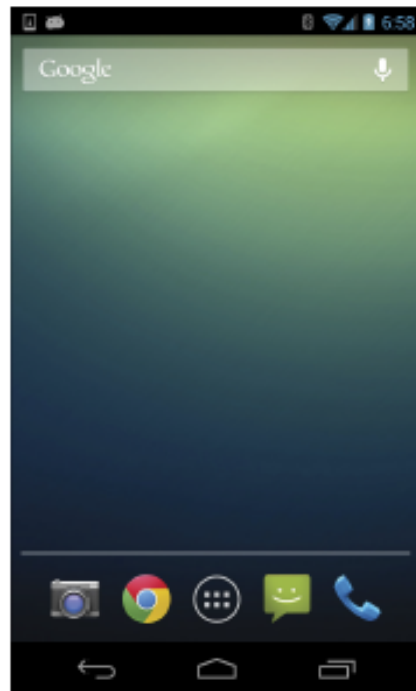

۹ دکمه **Home** (🏠) را لمس کنید.

صفحه **Home** ظاهر می شود، و شما می توانید با استفاده از تلفن یا تبلت شروع به چک کردن مشکل و حل آن نمایید.

### راهنمایی

چه اثرات دیگری برنامه بازبازی اولویتها دارد؟

برنامه بازبازی اولویتهای پیوندهایی که بین انواع فایل‌های خاص و برنامه‌های ایجاد شده است را حذف می‌نماید. برای مثال، هنگامی که شما سعی در باز کردن یک فایل movie دارید، آندروید کادر محاوره ای **Complete action using** را نمایش می‌دهد و یک لیست از برنامه‌های موجود را نشان می‌دهد. سپس شما می‌توانید برای استفاده برنامه را لمس کنید و دکمه **Always** یا دکمه **Just once** را لمس نمایید. در صورتی که دکمه **Always** را لمس نمایید، یک ارتباط بین فایل movie و برنامه‌ای که انتخاب کرده‌اید ایجاد می‌شود. دفعه بعد که شما یک فایل movie از این نوع را باز می‌نمایید، آندروید از آن برنامه بدون هیچ پرسشی استفاده می‌کند. بعد از بازبازی اولویت‌های برنامه، آندروید به شما اعلان می‌کند که برنامه‌ای را که می‌خواهید در هنگام باز کردن فایل استفاده شود را انتخاب کنید.

## چک کردن فضای آزاد و حذف کردن فضای اضافی

در صورتی که تلفن یا تبلت با خود به هر جایی حمل می‌نمایید، احتمالاً می‌خواهید داده‌های و فایل‌های رسانه را تا حد ممکن بر روی آن قرار دهید. بعد از انجام این کار، ابزار شما ممکن است فضای آزاد کم‌تری داشته باشد. این می‌تواند باعث کاهش کارایی سرعت ابزار شما شود. برای پرهیز از این مشکلات، می‌توانید مقدار فضای آزاد تلفن یا تبلت خود را چک نمایید. هنگامی که فضای آزاد شما کم باشد، می‌توانید برای حفظ کارایی مناسب ابزار خود فضای اضافی را حذف نمایید.

## چک کردن فضای آزاد و حذف کردن فضای اضافی

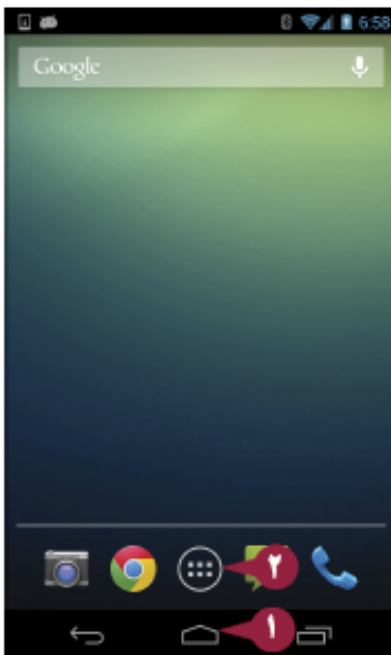

۱ دکمه Home (🏠) را لمس نمایید.

صفحه Home ظاهر می‌شود.

۲ دکمه All Apps (📁) را لمس نمایید.

صفحه Apps ظاهر می‌شود.

۳ Settings (⚙️) را لمس نمایید.

**یادداشت:** در صورتی که Settings در همان

صفحه اول Apps نیست، نوار مرور گر را به سمت

چپ یا راست بکشید تا Settings را پیدا نمایید.

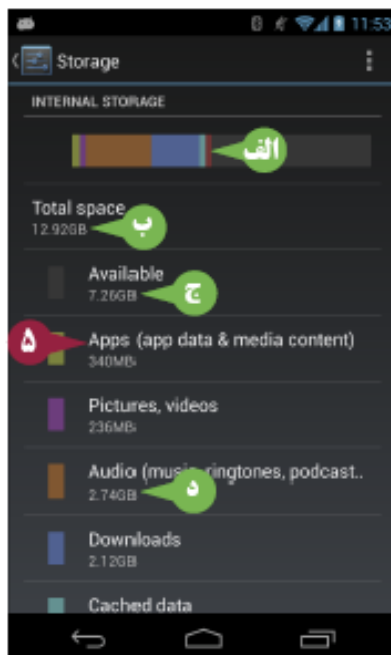
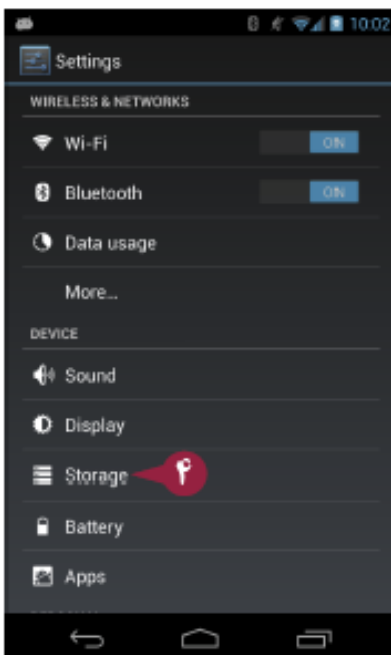

صفحه Settings ظاهر می‌شود.

۴ Storage را لمس کنید.

صفحه Storage ظاهر می‌شود.

الف نمودار Internal Storage مقدار فضای قابل

استفاده را نشان می‌دهد.

ب باز خوانی Total space کل ظرفیت حافظه

ابزار شما را نمایش می‌دهد.

ج باز خوانی Available مقدار فضای آزاد را نشان

می‌دهد.

د لیست حافظه مفید ابزار شما را به چند قسمت

تقسیم می‌نماید: Apps، Picture، Video،

Downloads، Cached data، و Misc.

۵ برای مشاهده برنامه‌های نصب شده، Apps را

لمس کنید.

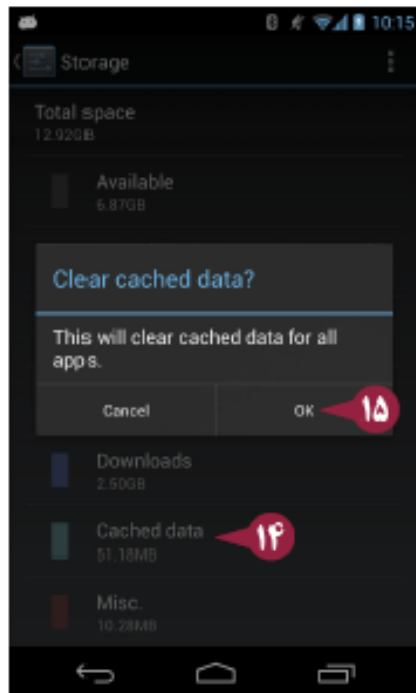
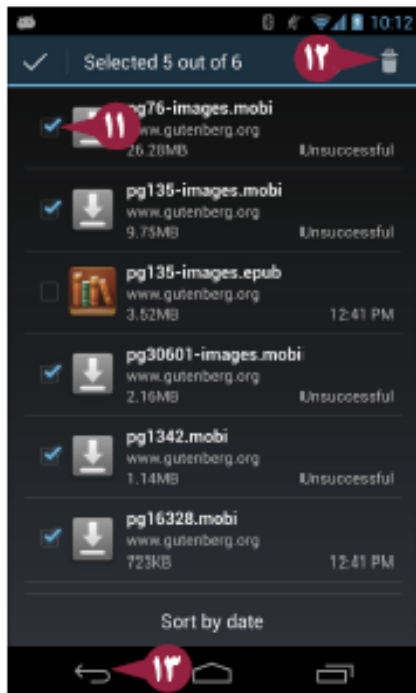
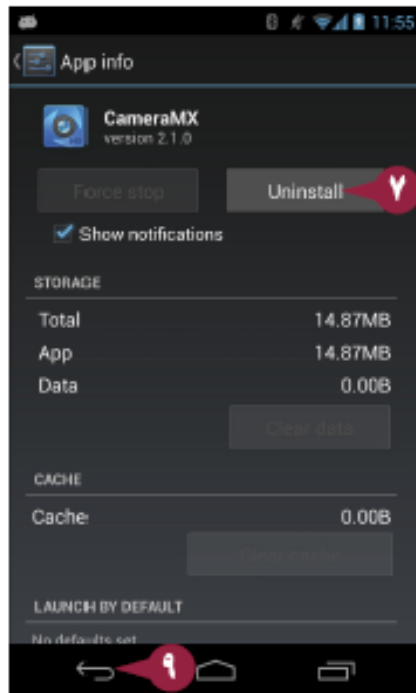
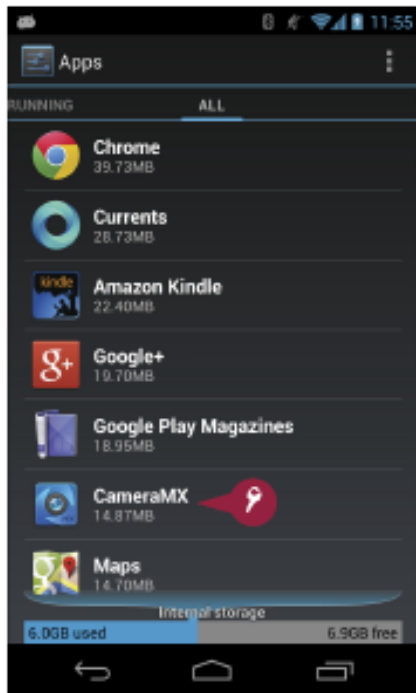

صفحه Apps ظاهر می‌شود.

۶ برای حذف کردن یک برنامه از ابزار خود، نام آن را لمس نمایید.

صفحه App Info ظاهر می‌شود.

۷ **Uninstall** را لمس کنید.

یک کادر محاوره ای تأییدیه باز می‌شود.

۸ **Ok** را لمس کنید.

۹ هنگامی که مدیریت برنامه را تمام کردید،

دکمه **Back** (↶) را لمس کنید.

صفحه Storage ظاهر می‌شود.

۱۰ **Downloads** را لمس نمایید.

صفحه Downloads ظاهر می‌شود.

۱۱ **check box** از هر فایلی که می‌خواهید

حذف کنید را لمس نمایید (تغییر به ) .

۱۲ دکمه **Delete** (🗑️) را لمس کنید.

آندروید فایل‌ها را حذف می‌کند.

۱۳ دکمه **Back** (↶) را لمس نمایید.

فضای Storage ظاهر می‌شود.

۱۴ **Cached data** را لمس نمایید.

کادر محاوره ای **Clear cached data?** ظاهر

می‌شود.

۱۵ **Ok** را لمس نمایید.

### راهنمایی

چه آیتم‌های دیگری را می‌توانم برای آزاد کردن فضای بیشتر تلفن یا تبلت خودم حذف کنم؟

شما می‌توانید فایل‌های مختلف و فایل‌های رسانه ای را حذف نمایید. در صفحه Storage، برای نشان دادن Misc، صفحه فایل‌های Misc را لمس کنید. شما می‌توانید **check box** را برای هر آیتمی که می‌خواهید حذف نمایید انتخاب کنید (تغییر به ) و سپس دکمه **Delete** (🗑️) را لمس نمایید. اگرچه صفحه Storage حاوی یک دکمه Pictures، یک دکمه Video، و یک دکمه Audio است. برای حذف کردن تصاویر، فیلم، و فایل‌های رسانه ای با استفاده از مرورگر ویندوز یا **Android File Transfer** را به جای استفاده از آندروید حذف نمایید.



## Back up گرفتن از تلفن یا تبلت به صورت آنلاین

برای ایمن نگهداشتن داده های با ارزش و تنظیمات انتخاب شده، می توانید از تلفن یا تبلت خود به صورت آنلاین در حساب گوگل خود back up تهیه نمایید. در صورتی که ابزار شما با مشکلاتی همراه باشد، می توانید آن را به تنظیمات کارخانه بازیابی کنید و سپس داده ها و تنظیمات را در آن بازیابی نمایید. اگر ابزار شما گم شود، دزدیده شود، یا شکسته شود، می توانید داده ها و تنظیمات خود را از حساب گوگل به یک ابزار جدید بازیابی کنید. بازیابی داده ها و تنظیمات خود می تواند شما را در پیاده سازی تنظیمات ترجیحی در ابزار جدید بدون ساخت بر اساس سفارش پر زحمت پیاده سازی نماید.

### Back up گرفتن از تلفن یا تبلت به صورت آنلاین

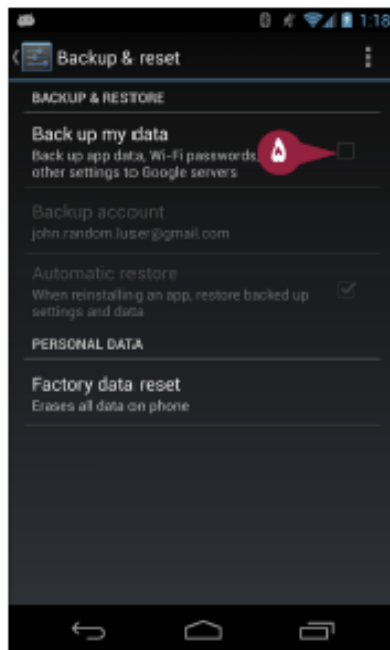
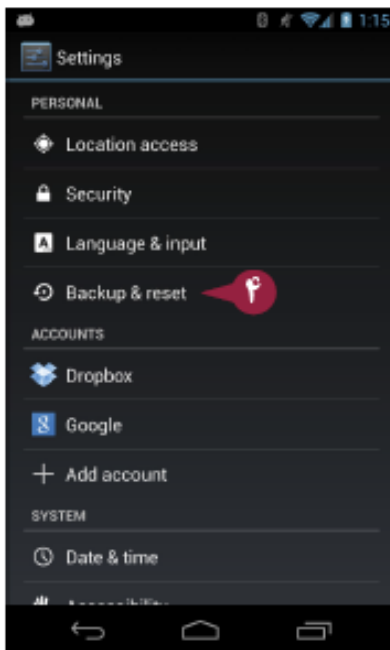
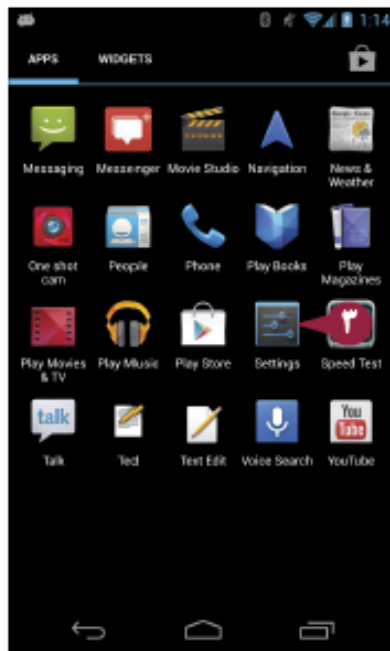
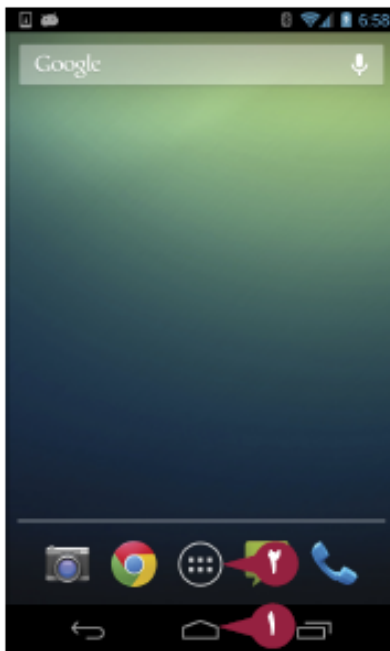

۱ دکمه Home (🏠) را لمس نمایید.

صفحه Home ظاهر می شود.

۲ دکمه All Apps (📁) را لمس نمایید.

صفحه Apps ظاهر می شود.

۳ Settings (⚙️) را لمس کنید.

**یادداشت:** در صورتی که Settings در همان

صفحه اول Apps نیست، نوار مرورگر را به سمت

چپ یا راست بکشید تا Setting را پیدا نمایید.

صفحه Settings ظاهر می شود.

۴ Backup & reset را لمس کنید.

**یادداشت:** در یک تلفن، شما باید برای نشان دادن

دکمه Backup & reset نوار مرورگر را به سمت

پایین بکشید.

صفحه Backup & reset ظاهر می شود.

۵ check box گزینه Back up my data را

لمس کنید (☑️ تغییر به ☑️).

**یادداشت:** هنگام تنظیم تلفن یا تبلت خود، باید

آن را جهت back up گیری در حساب گوگل خود

تنظیم نمایید. در صورتی که Back up my data

و Backup account را انتخاب کرده باشید

(☑️) حساب ایمیل درست را نشان می دهد.

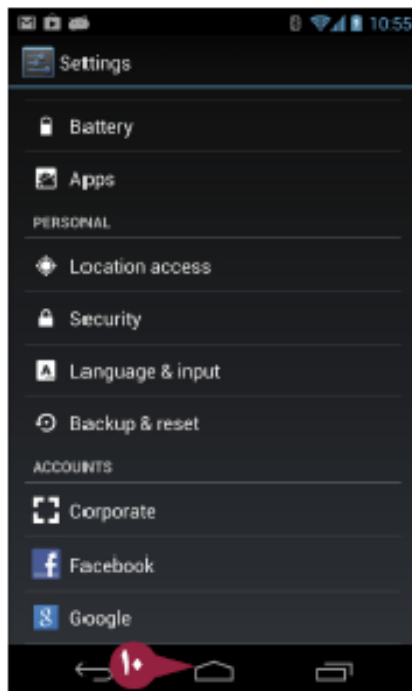
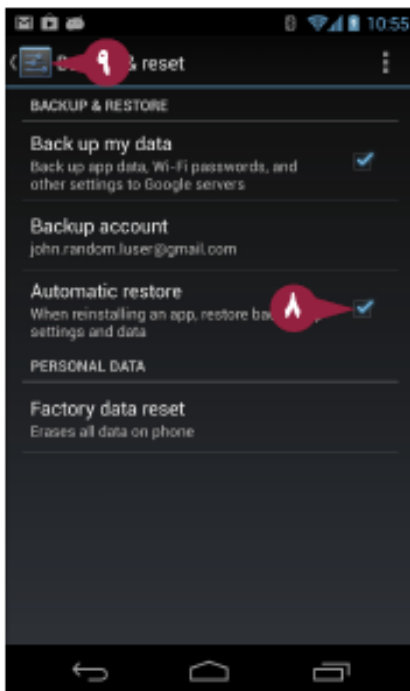
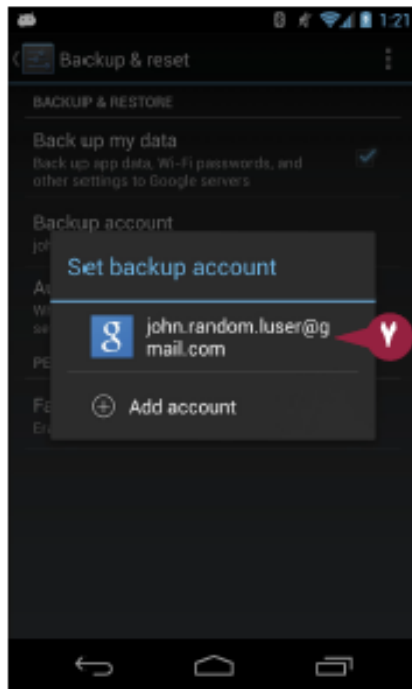
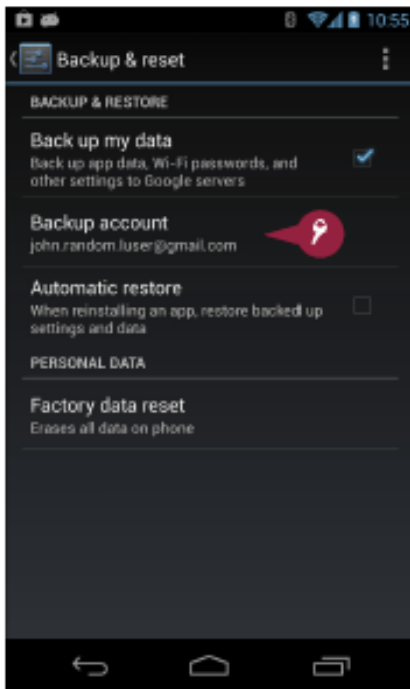

6 backup account را لمس نمایید.

کادر محاوره ای Set backup account ظاهر می شود.

7 حساب مناسب را لمس کنید.

یادداشت: در صورتی که حساب ظاهر نشده باشد، Add account را لمس کنید و دستورالعملها را در صفحه Add Google Account دنبال نمایید.

کادر محاوره ای Set backup account بسته می شود.

8 در صورتی که شما می خواهید تنظیمات و داده هایی را بعد از نصب دوباره برنامه مجدد مستقر نمایید گزینه Automatic restore را لمس کنید (تغییر به ).

9 دکمه Settings (Settings) را لمس کنید.

صفحه Settings ظاهر می شود.

10 دکمه Home (Home) را لمس کنید.

صفحه Home ظاهر می شود.

ابزار آندروید شما اکنون در حساب مختص به شما از خودش back up می گیرد.

### راهنمایی

چرا دکمه Backup & reset در صفحه Settings ظاهر نمی شود؟

احتمالاً شما دارای یک حساب هستید که مالک تبلت به حساب نمی آید. در یک تبلت، تنها مالک، اولین حساب راه اندازی شده، امکان دسترسی به فرامین Backup & reset است.

برای backup گرفتن از ابزار آندروید خود چه تنظیماتی در گوگل انجام دهم؟

آندروید از داده های شخصی شما، مانند لیست مخاطب های شما، bookmark های وب، کلمات عبور Wi-Fi، و لغت نامه های سفارشی back up تهیه می نماید. آندروید همچنین لیستی از برنامه های خریداری شده یا دانلود شده از Play Store و تنظیمات سفارشی شما، برای مثال، Display settings و Sound settings را ذخیره می کند

## Back up گرفتن و بازیابی با یک رایانه

تلفن یا تبلت آندروید شما احتمالاً از داده‌ها با ارزش تشکیل شده است، از این رو یک ایده خوب backup گیری از ابزار است. یک گزینه backup استفاده از حساب گوگل شما است، اما در صورتی که شما دارای یک رایانه باشید، می‌توانید از ابزار خود با استفاده از نرم افزار همخوان مناسب در رایانه backup تهیه نمایید. back up گرفتن در رایانه سریع‌تر از backup گیری آنلاین است، و شما می‌توانید ابزار خود را بدون اتصال به اینترنت بازیابی نمایید. به خاطر امنیت، شما back up گیری از تلفن یا تبلت خود هم در رایانه و هم در حساب گوگل انتخاب کنید تا مطمئن شوید می‌توانید داده‌ها را بعد از روی دادن یک حادثه بازیابی نمایید.

### متصل کردن تلفن یا تبلت خود به رایانه

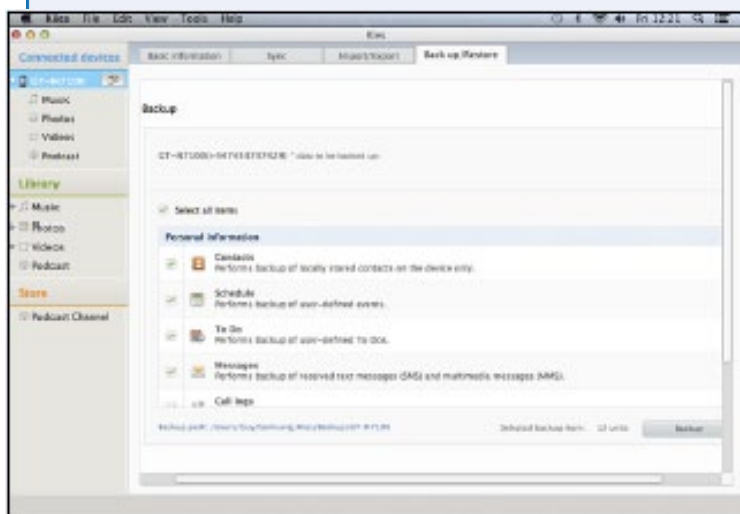

برای backup گرفتن از تلفن یا تبلت آندروید در رایانه، یا بازیابی ابزار از رایانه، باید آن‌ها را به رایانه متصل نمایید. بهترین وسیله اتصال یک کابل USB است، اما شما می‌توانید از Wi-Fi برای backup گیری نیز استفاده نمایید. معمولاً، هنگامی که شما تلفن یا تبلت خود را به رایانه متصل می‌نمایید، سیستم عامل رایانه شما نرم افزار مشترک را به طور خودکار اجرا می‌نماید. این ابزار سپس در پنجره companion software ظاهر می‌شود.

### اجرا کردن عملیات Backup

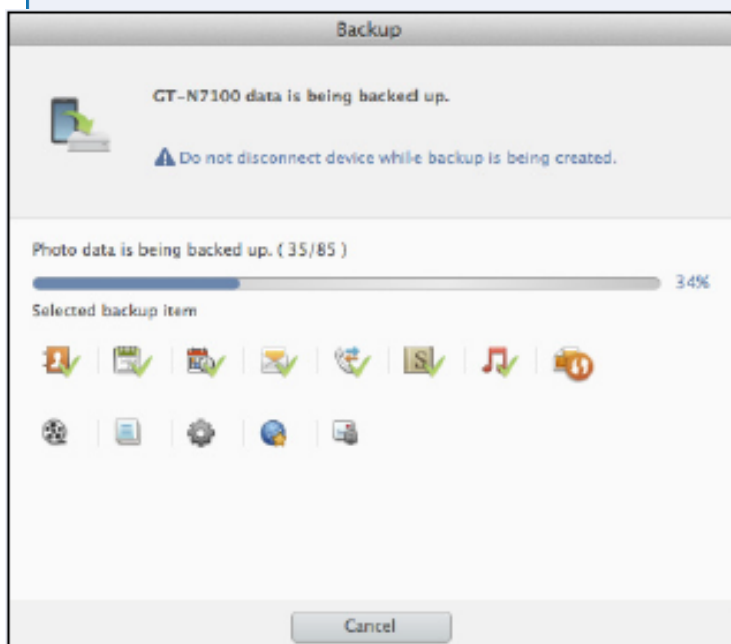

با backup گیری از تلفن یا تبلت خود در رایانه، می‌توانید در صورت رخ دادن اتفاق، داده‌های خود را در ابزار یا در ابزار آندروید دیگر بازیابی نمایید. برای back up گرفتن از تبلت یا تلفن خود، از نرم افزار همراه در رایانه استفاده نمایید. در این برنامه، شما زبانه Back up / Restore را کلیک کنید، آیتم‌ها را برای backup انتخاب نمایید، و سپس دکمه Backup را کلیک کنید. کادر محاوره ای Backup پیشرفت backup را نشان می‌دهد.

## آماده شدن برای بازیابی تلفن یا تبلت

بعد از اینکه تلفن یا تبلت شما ناپایدار شد یا پاسخگویی را متوقف کردید، شما می‌توانید آن را از یک backup در رایانه خود بازیابی نمایید. برای آماده شدن جهت بازیابی ابزار خود، آن را به رایانه با استفاده از یک کابل USB متصل نمایید. اگر نرم افزار مشترک به طور خودکار اجرا نشد، آن را از منوی Start یا صفحه Start در ویندوز یا از Launchpad یا Dock در OS X اجرا نمایید. شما می‌توانید سپس زبانه Back up / Restore را کلیک نمایید و برای بازیابی فایل backup را از آن انتخاب کنید.

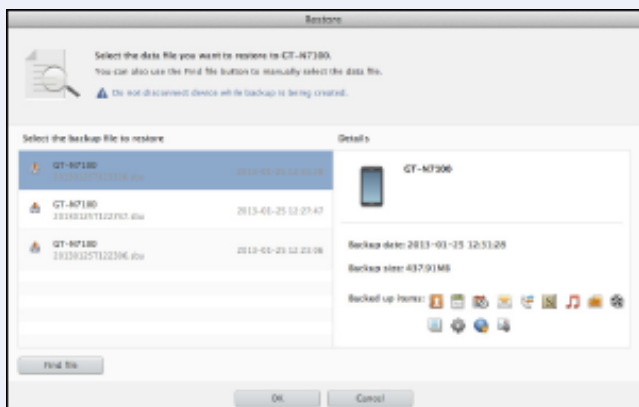

## داده‌هایی که می‌خواهید بازیابی نمایید را انتخاب کنید

شما می‌توانید سلسله‌ای از داده‌ها را در ابزار خود بازیابی نمایید. معمولاً، تمامی داده‌ها در backup تعریف شده‌اند زیرا این داده‌ها را کاملاً بازیابی می‌نمایند. اما بعضی اوقات ممکن است شما تنها سلسله‌ای از داده‌ها را بازیابی نمایید. برای مثال، شما تصمیم ندارید تمامی فایل‌های ویدیو را بازیابی نمایید زیرا مقدار زیادی فضا را اشغال می‌نمایند. بعد از انتخاب داده‌هایی که می‌خواهید بازیابی کنید، شروع به اجرای عملیات بازیابی نمایید.

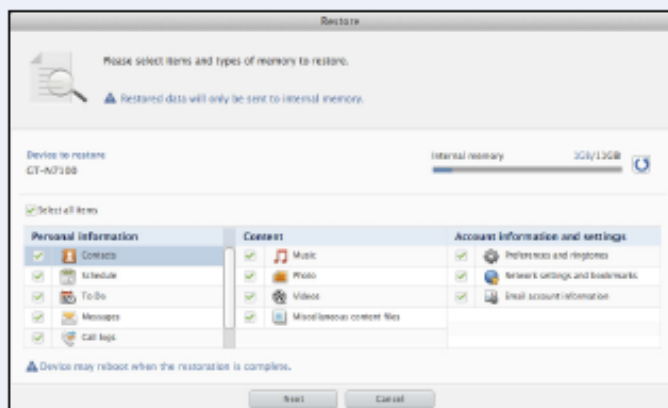

## تکمیل نمودن عملیات بازیابی

در طول عملیات بازیابی، نرم افزار مشترک داده‌ها را از فایل backup بر روی رایانه یا در ابزار آندروید شما کپی می‌کند. Backup گیری شامل چندین گیگابایت داده است، از این رو عملیات بازیابی ممکن است ساعت‌ها زمان لازم داشته باشد. مراقب باشید عملیات بازیابی دچار نقص نشود. بعد از انجام بازیابی، تلفن یا تبلت شما restart می‌شود، و سپس دوباره خود را به رایانه شما متصل می‌کند. شما می‌توانید سپس تلفن یا تبلت خود را خاموش نمایید و دوباره روشن و شروع به استفاده از آن کنید.

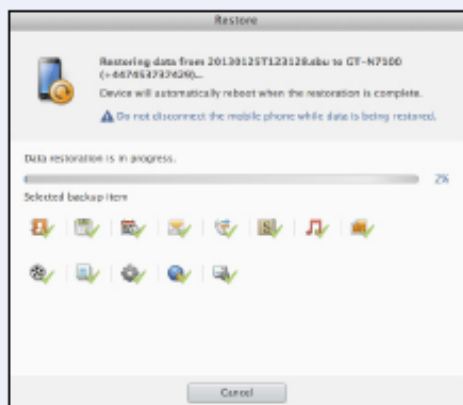



## بازیابی کردن ابزار خود با تنظیمات کارخانه

گوگل آندروید را تا حد ممکن انعطاف پذیر ساخته است، اما برخی اوقات مشکلاتی روی می دهد که به دخالت شما نیاز دارد. در صورتی که رایانه دارای نرم افزار همراه برای رایانه یا تلفن شما باشد، ابزار خود را به رایانه متصل نمایید و سعی در استفاده از پیشنهادات جهت بازیابی یا تنظیم مجدد ابزار نمایید. در صورتی که در حین جابجایی دچار نقص شوند، در صورتی که نرم افزار مشترک را نداشته باشید، باید ابزار را به تنظیمات کارخانه بازیابی نمایید. بازیابی به تنظیمات کارخانه یک عملیات است که شما بر روی تلفن یا تبلت برای حل مشکلات شدید انجام می دهید. بعد از بازیابی به تنظیمات کارخانه، می توانید داده های را در ابزار خود از حساب گوگل خود بازیابی نمایید.

### بازیابی کردن ابزار خود با تنظیمات کارخانه

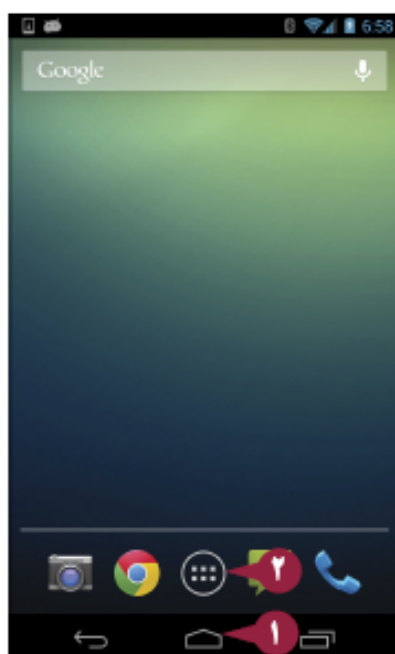

۱ دکمه Home (🏠) را لمس کنید.

صفحه Home ظاهر می شود.

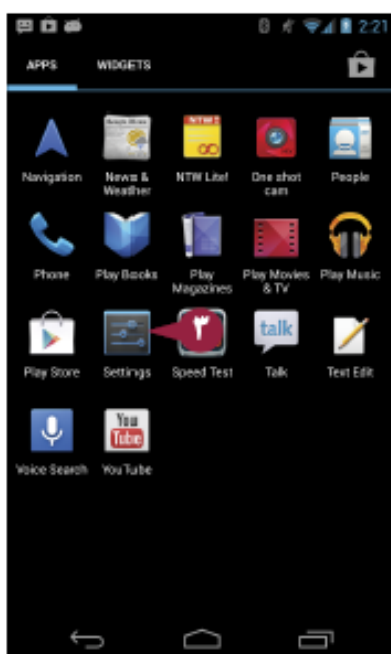

۲ دکمه All Apps (☰) را لمس نمایید.

صفحه Apps ظاهر می شود.

۳ Settings (⚙️) را لمس کنید.

**یادداشت:** در صورتی که Settings در همان صفحه اول Apps نیست، نوار مرور گر را به سمت چپ یا راست بکشید تا Settings را پیدا نمایید.

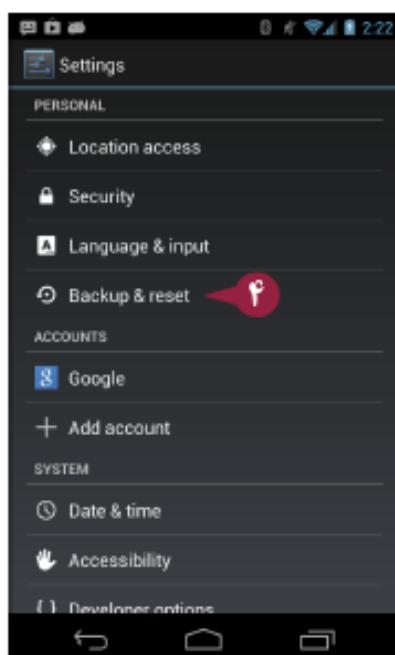

صفحه Settings ظاهر می شود.

۴ Backup & reset را لمس کنید.

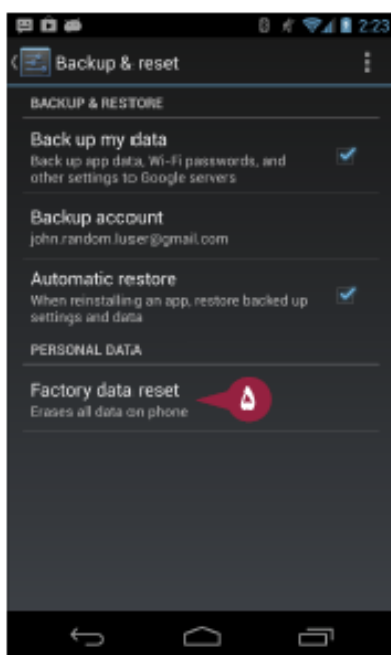

**یادداشت:** در تلفن، شما باید برای تعیین موقعیت دکمه Backup & reset نوار مرور گر را به سمت پایین بکشید.

صفحه Backup & reset ظاهر می شود.

۵ Factory data reset را لمس کنید.

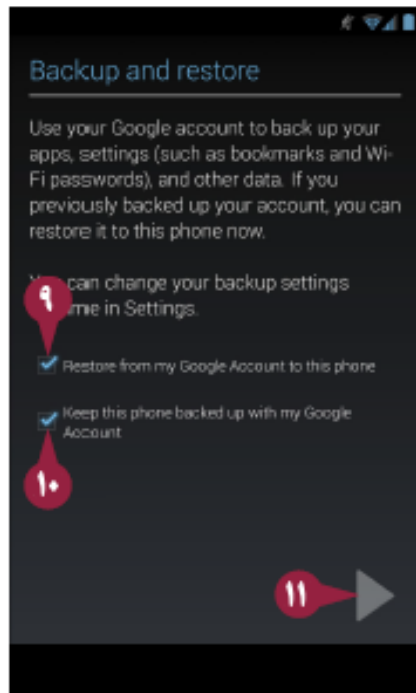
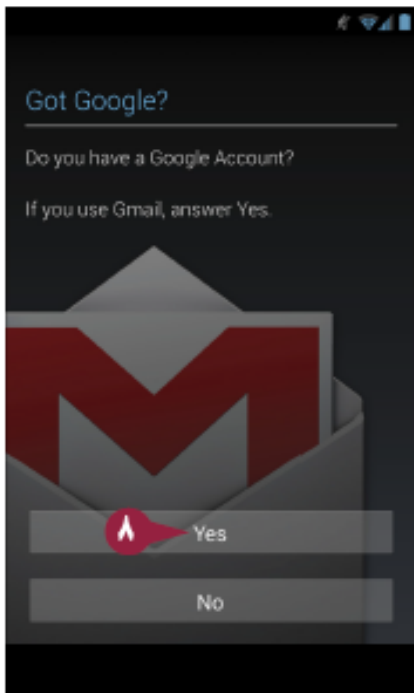
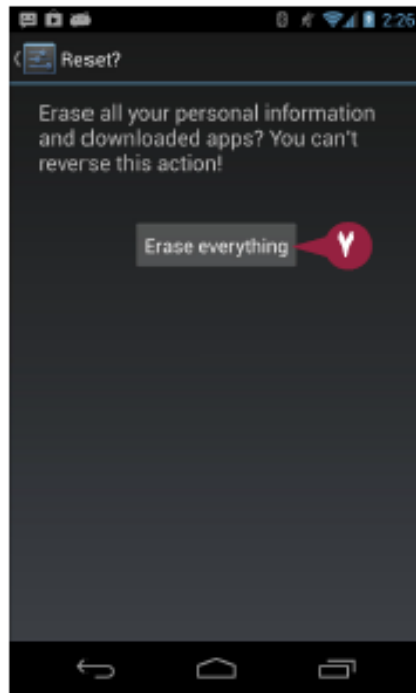
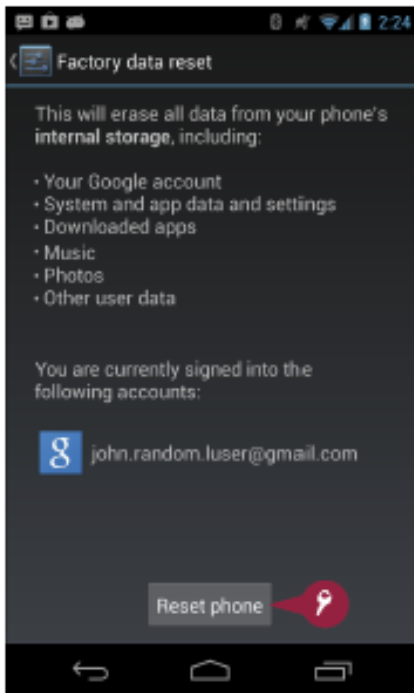

صفحه Factory data reset ظاهر می‌شود.  
**6 Reset phone** یا **Reset tablet** را لمس کنید.

**یادداشت:** در صورتی که تلفن یا تبلت شما دارای یک کلمه عبور یا PIN است، صفحه **Confirm your PIN** یا **Confirm your password** ظاهر می‌شود. کلمه عبور یا PIN خود را تایپ کنید و **Next** را لمس نمایید. صفحه **Reset?** ظاهر می‌شود.

**7 Erase everything** را لمس نمایید. تلفن یا تبلت شما **restart** می‌شود و تنظیمات کارخانه آن را بازیابی می‌نماید. صفحه **Got Google** ظاهر می‌شود.  
**8 Yes** را لمس نمایید.

صفحه **Backup and restore** ظاهر می‌شود. **9** در صورتی که می‌خواهید داده‌های خود را بازیابی نمایید، **Restore from my Google Account to this phone** را لمس نمایید (  تغییر به  ).

**10** در صورتی که می‌خواهید داده‌ها خود را بازیابی نمایید، **Keep this phone backed up with my Google Account** را لمس کنید (  تغییر به  ).  
**11** دکمه **Next** (  ) را لمس کنید و راه اندازی تمام می‌شود.

### راهنمایی

اگر من نخواهم داده‌ها را از حساب گوگل در ابزار خودم بازیابی کنم چه کاری باید انجام دهم؟

در صورتی که نمی‌خواهید داده‌ها را از حساب گوگل خود بازیابی نمایید، **Restore from my Google Account to this phone** گزینه **check box** را در صفحه بازیابی **Backup and restore** حذف نمایید. شما می‌توانید سپس ابزار خود را به طور دستی راه اندازی نمایید.

آیا دلایل دیگری برای بازیابی یک ابزار به تنظیمات کارخانه وجود دارند؟

به غیر از مشکلات نرم افزاری، دو دلیل برای بازیابی یک ابزار به تنظیمات کارخانه وجود دارد. ابتدا، در صورتی که شما ابزار را رمز نویسی کرده باشید، می‌توانید آن را برای حذف کد به تنظیمات کارخانه بازیابی نمایید. ثانیاً، در صورتی که شما ابزار خود را به فرد دیگری داده باشید یا فروخته باشید، برای حذف تمامی داده‌ها و تنظیمات خود می‌توانید آن را به تنظیمات کارخانه بازیابی نمایید.

## حل مشکلات شارژ

در صورتی که رایانه شما یک مدل قدیمی است و شما برای شارژ کردن تلفن یا تبلت خود با مشکل مواجه هستید، پورت‌های USB در رایانه شاید انرژی کافی مورد نیاز برای ابزار شما را تأمین نکنند. در این مورد، شما می‌توانید از یک شارژر برای شارژ کردن تلفن یا تبلت از یک خروجی AC استفاده نمایید گزینه دیگر یک USB hub است. در صورتی که شما برای شارژ کردن ابزار خود با مشکلاتی مواجه هستید، می‌توانید چند حرکت را برای حل این مشکل انجام دهید. این حرکات می‌تواند مشخص نماید آیا مشکل جزئی است یا باید از باطری جایگزین استفاده کرد.

## چک کردن اتصالات کابل

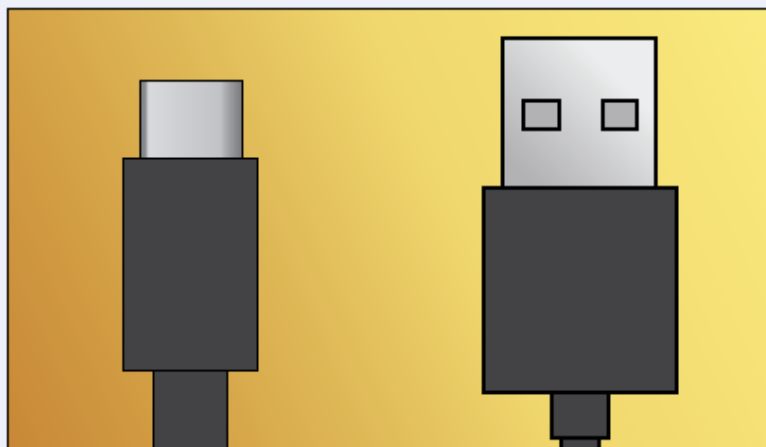

در صورتی که تلفن یا تبلت شما شارژ نمی‌شود، ابتدا کابل‌های متصل شده و ایمن را چک کنید. مطمئن شوید اتصال دهنده USB میکرو به SlimPort ابزار شما محکم پیوند خورده است و انتهای کابل USB اصولاً به رایانه یا شارژر محکم متصل شده باشد. تایید کنید اتصال دهنده‌ها عاری از گردو غبار هستند چرا که ممکن است در ارتباط خللی ایجاد نمایند. در صورت ممکن، شارژر دیگری یا سوکت دیواری دیگری امتحان نمایید.

## جابجا کردن پورت‌های USB

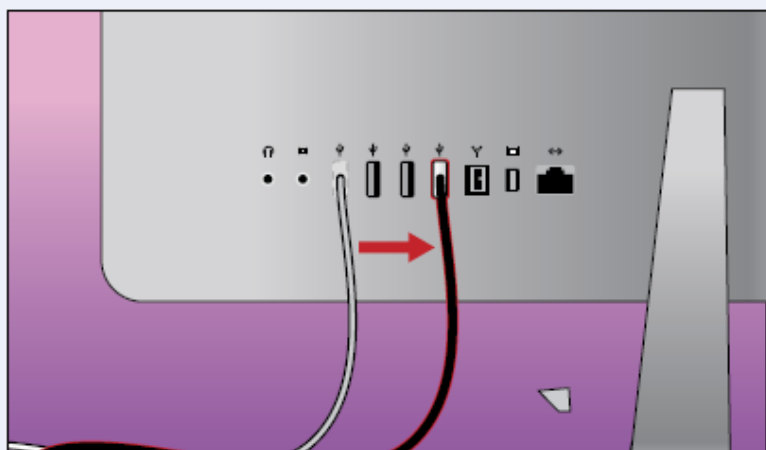

در صورتی که شما برای ارتباط با تلفن یا تبلت خود به رایانه از کابل USB استفاده نمایید، می‌توانید پورت USB دیگری را امتحان نمایید. بدانید که پورت‌های USB در بعضی از صفحات کلید انرژی کافی را برای شارژ کردن تلفن یا تبلت شما ارائه نمی‌دهند. در صورتی که به یک پورت USB صفحه کلید متصل هستید، در عوض اتصال یک پورت USB واقع در رایانه را امتحان نمایید. اگر شما دارای یک USB hub هستید، آن را امتحان نمایید.

### به روز رسانی یک رایانه جدید

در صورتی که Mac یا PC شما بسیار قدیمی است و شما سعی در استفاده از یک USB hub دارید اما متوجه شدید که راضی کننده نیست، راه حل دیگر به روز کردن و ارتقا دادن به یک رایانه جدید است. این گزینه گران به شمار می آید، از این رو معمولاً شما می خواهید تمامی گزینه های شارژ کردن را قبل از پیگیری کاملاً امتحان نمایید. پورت های USB در یک رایانه که بیش

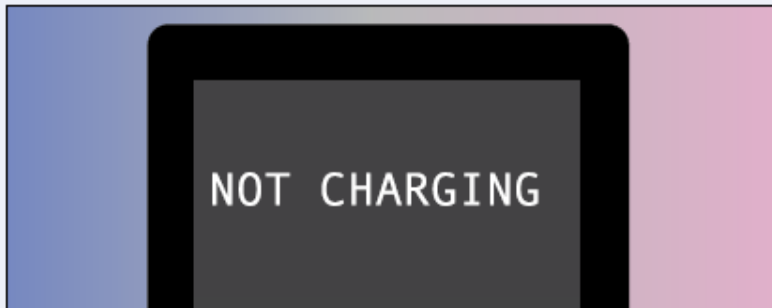

از چند سال از عمرش می گذرد ممکن است انرژی کافی را برای تلفن یا تبلت شما تأمین نکنند. در این مورد، پورت های USB تنها برای جستجوی ابزار شما با رایانه خوب هستند، و شما باید از منبع نیروی کافی برای شارژ کردن ابزار استفاده نمایید.

### بیدار کردن ابزار خود

برخی از رایانه ها ابزار های USB دار مانند تلفن ها و تبلت ها هنگامی که رایانه ها در خواب هستند را شارژ نمی کنند. در صورتی که رایانه ابزار شما را در هنگامی در حالت خواب است شارژ نمی کند، می توانید به راحتی آن را بیدار نماید



و رایانه خود را پیکربندی کنید تا دیگر در هنگام شارژ در حالت خواب قرار نگیرد. برخی از laptop ها ابزار های USB متصل شده را تنها بعد از اتصال به یک منبع انرژی شارژ خواهند کرد. در این مورد، شما می توانید برای شارژ کردن، لپ تاپ را به ابزار خود متصل نمایید.

### عوض کردن باتری

در صورتی که هنوز هم نمی توانید تلفن یا تبلت خود را شارژ کنید، باید باتری خود را تعویض نمایید. چگونگی و سهولت تعویض باتری به ابزار شما بستگی دارد. برخی از تلفن ها و تبلت ها قاب های پشتی شان به راحتی در عرض چند ثانیه تعویض می شوند.



ابزار های دیگر به یک متخصص جهت انجام این کار نیاز دارند. در صورتی که ابزار شما روش روشنی جهت دسترسی به باتری ندارد، سند راهنمای آن را قبل از تلاش برای باز کردن مطالعه نمایید، زیرا باز کردن ابزاری که باید توسط یک کارشناس باز شود نه یک کاربر، ممکن است گارانتی را باطل نماید.



## حل مشکلات اتصالات Wi-Fi

برای کسب اطلاعات بیشتر در مورد تلفن یا تبلت خود، از شبکه های Wi-Fi در دسترس استفاده نمایید. این ابزار های آندروید با برنامه های داده ناچیز به طور ویژه مفید هستند. معمولاً، تلفن یا تبلت شما اتصالات Wi-Fi را بدون مشکلی نصب و نگهداری می نماید. اما شما برخی اوقات باید به ابزار خود بگویید اتصال به شبکه را قطع نماید، و سپس به طور دستی شبکه را مجدد وصل نمایید، و کلمه عبور را دوباره آماده کنید. همچنین شما باید نشانی IP ابزار خود یا نشانی Mac آن، نشانی سخت افزار منحصر به فرد تنظیم کننده شبکه بی سیم را جستجو کنید.

### حل مشکلات اتصالات Wi-Fi

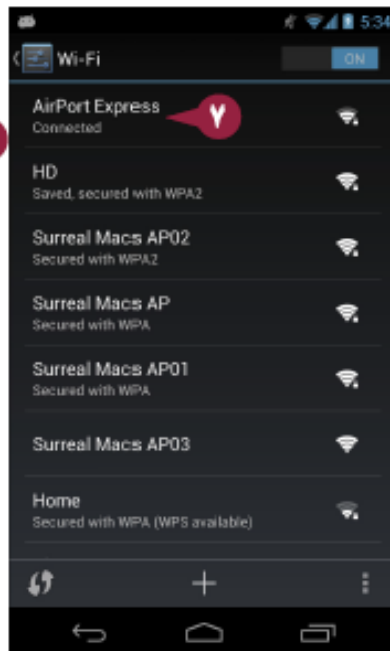
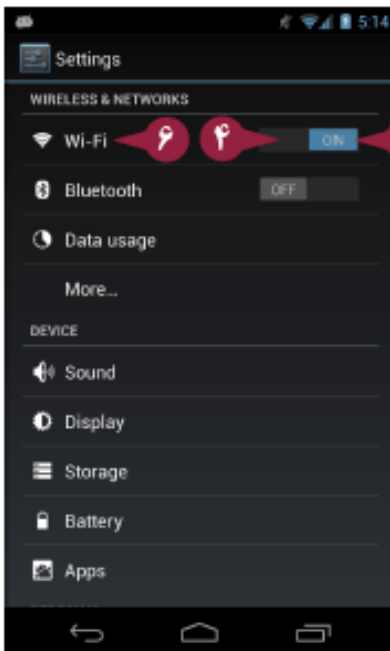
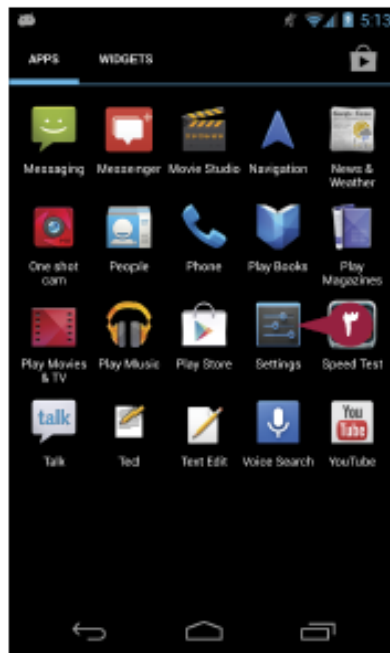
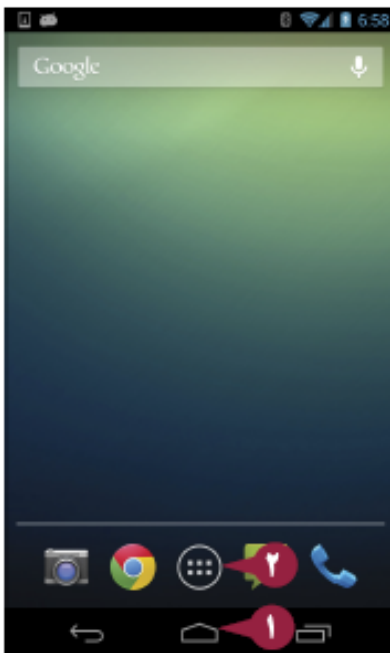

#### نصب مجدد یک اتصال Wi-Fi معیوب

۱ دکمه Home (🏠) را لمس کنید.

صفحه Home ظاهر می شود.

۲ دکمه All Apps (📁) را لمس کنید.

صفحه Apps ظاهر می شود.

۳ Settings (⚙️) را لمس نمایید.

**یادداشت:** در صورتی که Settings در همان صفحه

اول Apps ظاهر نشود، نوار مرور گر را به سمت چپ

یار است بکشید تا Settings را پیدا نمایید.

صفحه Settings ظاهر می شود.

۴ گزینه Wi-Fi switch را Off تنظیم نمایید.

آندروید Wi-Fi را غیر فعال می نماید.

۵ گزینه Wi-Fi switch را On تنظیم نمایید.

آندروید Wi-Fi را غیر فعال می نماید و سعی می کند

اتصال شبکه بی سیم قبلی را مجدد نصب کند.

**یادداشت:** در صورتی که از اتصال Wi-Fi در حال

کار کنونی راضی هستید، بقیه مراحل را دنبال نمایید.

۶ Wi-Fi را لمس نمایید.

صفحه Wi-Fi ظاهر می شود.

۷ شبکه متصل شده را لمس نمایید.

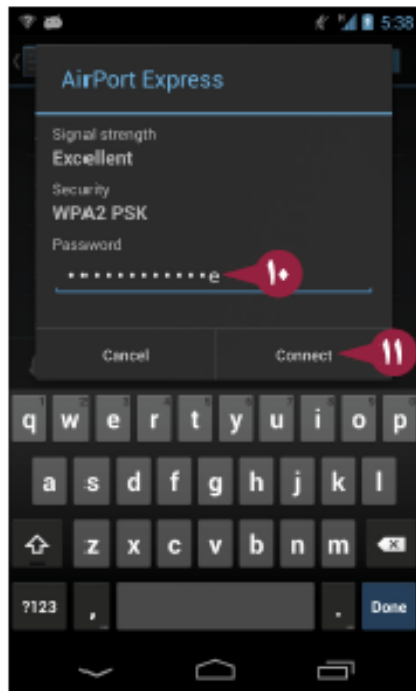
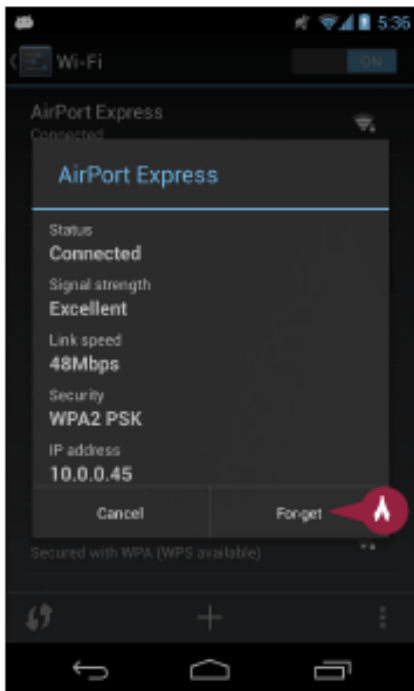

یک کادر محاوره ای ظاهر می شود و اطلاعات اتصال را نشان می دهند، از جمله نشانی IP. **Forget** را لمس نمایید.

کادر محاوره ای بسته می شود، و آندروید شبکه را از دست می دهد.

دکمه شبکه را دوباره لمس نمایید.

یک کادر محاوره ای باز می شود و کلمه عبور را نشان می دهد.

کلمه عبور را تایپ کنید.

**Connect** را لمس نمایید.

کادر محاوره ای بسته می شود، و ابزار شما به شبکه متصل می شود.

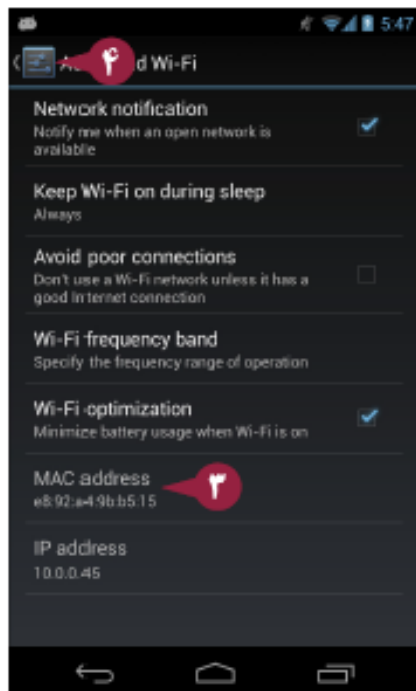
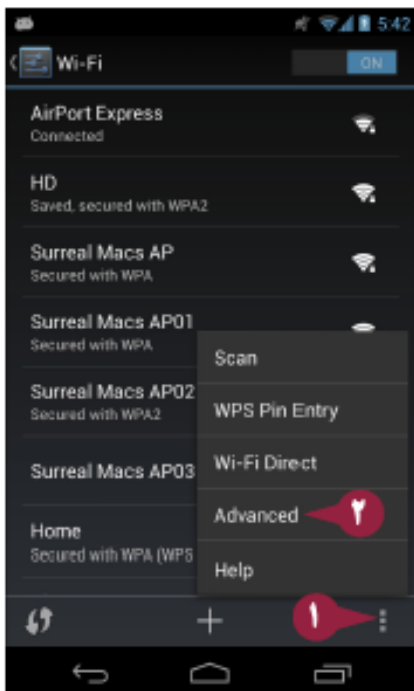

جستجوی نشانی ابزار MAC خود

از صفحه Wi-Fi، دکمه **Menu** (☰) را لمس نمایید.

منو ظاهر می شود.

**Advanced** را لمس نمایید.

صفحه **Advanced Wi-Fi** ظاهر می شود.

باز خوانی نشانی MAC را بررسی کنید.

**یادداشت:** MAC خلاصه عبارت **Media Access Control** است. آن هیچ ارتباطی به رایانه های Apple Mac ندارد.

دکمه **Settings** (⚙️) را لمس نمایید.

صفحه **Wi-Fi** دوباره ظاهر می شود.

راهنمایی

چرا من باید نشانی MAC ابزار خودم را بدانم؟

تعدادی از شبکه های Wi-Fi از یک لیست سفید از نشانی های MAC برای کنترل رایانه ها و ابزارهایی که می توانند به شبکه متصل شوند استفاده می نمایند، هر ابزار با یک نشانی MAC در لیست می تواند ارتباط برقرار نماید، در حالیکه ابزارهایی با نشانی های MAC دیگر نمی توانند متصل شوند. یک لیست سفید نشانی MAC یک معیار امنیتی مفید است، اما محفوظ از خطا و شکست نیست. اگرچه هر تنظیم کننده شبکه دارای یک نشانی MAC می باشد که درون سخت افزار آن جای گرفته است، نرم افزار می تواند نشانی های MAC تقلیدی، مسخره، و تایید شده باشند.





## Office

2013



مایکروسافت آفیس ۲۰۱۳ (Microsoft Office ۲۰۱۳)، همچنین موسوم به آفیس ۲۰۱۳ و با اسم کد آفیس ۱۵) یک مجموعه اداری شامل نرم افزارهای یکپارچه با هم، سرورها و سرویس ها است که برای سیستم عامل های مایکروسافت ویندوز ساخته شده است و جانشین مایکروسافت آفیس ۲۰۱۰ است.

آفیس ۲۰۱۳ رابط کاربری برنامه های خود را نو کرده و رابط کاربری آن مترواست که زبان طراحی است که توسط مایکروسافت منتشر شده است. مایکروسافت آوتلوک (Microsoft Outlook) دستخوش تغییرات زیادی شده است به عنوان مثال رابط مترو جلوه های جدیدی را برای کارهای برنامه ریزی شده دارد. پاورپوینت (PowerPoint) نیز شامل الگوها و جلوه های متحرک بیشتری شده است. اکسل (Excel) با یک ابزار برای فیلتر کردن داده ها در یک خط زمان، توانایی تبدیل اعداد رومی به اعداد عربی و فارسی و ادغام توابع پیشرفته مثلثاتی دارد. نرم افزار واژه پردازی ورد (Word) هم قابلیت قرار دادن ویدیو و صدای آنلاین و همچنین پخش اسناد بر روی وب را دارد.

پژودی بقیه کتاب ها منتشر خواهد شد



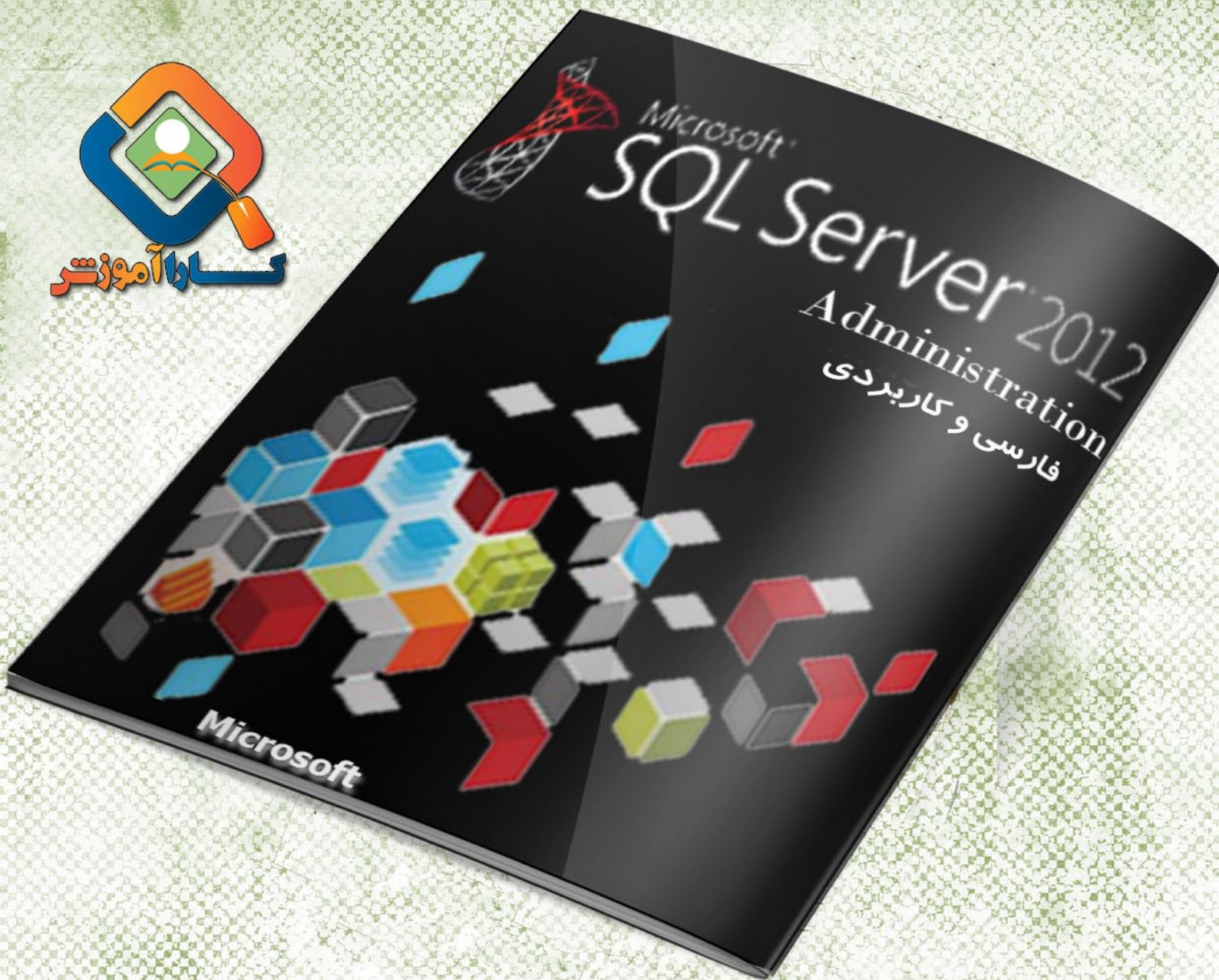

به دلیل آنکه در کشور ما در حوزه نگهداری از داده‌ها آنگونه که باید مدیران پایگاه داده متخصص تربیت نیافته اند و نیاز به آموختن صحیح و کاربردی این موضوع، امری ضروری به نظر می‌رسد، گروه کاراآموزش به منظور ایجاد و ارتقا سطح دانش تخصصی در حوزه مدیریت پایگاه داده، در حال آماده سازی کتاب تخصصی مدیریت پایگاه داده بر روی آخرین و جدیدترین نسخه از نرم افزار Microsoft Sql Server نسخه ۲۰۱۲ می‌باشد.

مدیر پایگاه داده یکی از تخصصی‌ترین مشاغل در حوزه کامپیوتر می‌باشد که علاوه بر جذابیت‌های بسیار و حساسیت‌های فراوان، درآمد بالایی شغلی را نیز برای فرد متخصص خود به همراه می‌آورد.

مدیر پایگاه داده یا به اختصار DBA چه کسی است؟

فردی که مسئول نصب، پیکربندی، ارتقا، مدیریت، نظارت و نگهداری از پایگاه داده در یک سازمان می‌باشد. این نقش شامل توسعه و طراحی استراتژی‌های پایگاه داده، نظارت و بهبود عملکرد و ظرفیت پایگاه داده و برنامه ریزی برای توسعه ملزومات در آینده می‌باشد. آن‌ها همچنین ممکن است برنامه ریزی، همکاری هماهنگی و پیاده سازی اقدامات امنیتی لازم برای محافظت از پایگاه داده را به عهده داشته باشند.



# به ما بپیوندید



[www.Karamoozesh.com](http://www.Karamoozesh.com)

به سایت ما مراجعه کنید پیشنهاد کتاب دهید همکار ما شوید



هیچ کس نباید به دلیل مشکلات مالی، آموزش خود را به تأخیر بیندازد.  
ما نمیگذاریم.



**کادرا آموزتر**

کادرا آموزتر